

徳島県行政区画図

兵庫県

香川県

鳴門市

愛媛県

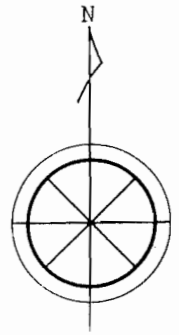

●	○	○	○	凡
市	町	市	県	例
町村	村	郡	界	
庁舎位置	界	界	界	

昭和 55 年

徳島県統計書

徳島県

まえがき

創刊以来第 93 回目に当たる徳島県統計書がここに刊行のはこびとなりました。

この統計書は、本県の人口、産業、経済、文化など各分野にわたる基本的な統計資料を昭和 55 年を中心として総合的・体系的に集録したものです。

統計が一層重視される今日、この統計書の編集にあたりましても、できうる限り内容の整備に努めてまいりましたが、なお、不備な点もあろうかと思われましますので、利用者各位のきたんのない御意見により、今後とも内容の改善充実をはかってゆきたいと考えております。

なお、本書の編さんに際し、格別の御協力をいただきました各関係機関の方々に深く感謝いたします。

昭和 57 年 3 月

徳島県企画開発部長 吉 松 亨

利用者のために

- 1 本書は、昭和55年の資料を中心として、統計課の資料に加えて、各関係機関から収集した資料を総合編集したものです。
- 2 資料中重要と思われるものについては、累年の数字を掲げました。
- 3 市町村別については、昭和56年1月1日現在の行政区画によりました。
- 4 本書中、「昭和55年」とあるのは暦年、「昭和55年度」とあるのは会計年度（4月1日から翌年3月31日まで）、「何年度末・何年何月何日現在」とあるのはその期日の現在の事実を示しました。
- 5 資料の出所は、各表ごとに掲げました。
- 6 表中、説明を要するものについては、脚注を添えました。
- 7 数字については、原則として、四捨五入により計算しましたので、総数と内訳が一致しない場合があります。
- 8 表中の符号の用法は、次のとおりです。
 - 0 ……表章単位に満たないもの
 - ……皆無又は該当数字がないもの
 - … ……不明又は資料を欠くもの
 - △ ……減少又は減額のもの
 - x ……公表不能なもの
- 9 本書に集録した統計資料について、更に詳細な数字が必要な場合あるいは疑義がある場合には、各表ごとに付記してある資料の作成機関又は統計課に照会してください。

総目次

1	土地・気象	1
2	人口	21
3	労働・賃金	33
4	事業所	57
5	農業	67
6	林業	117
7	水産業	125
8	鉱工業	135
9	建設業	147
10	電気・ガス・水道	157
11	運輸・通信	173
12	商業・貿易	185
13	金融	197
14	物価・家計	203
15	住居	227
16	財政	239
17	所得	249
18	社会保障	257
19	保健衛生	273
20	教育	287
21	文化・観光	305
22	公務員・選挙	327
23	司法・警察	339
24	災害・事故	353
	付録	369

統計表目次

1 土地・気象	23 産業・男女別全常用労働者の1人平均 月間現金給与額……………40	42 市町村・専業・兼業別農家数……………72	(2) 牛乳生産量・流通量及び消費量……………104
1 位置及び県庁所在地……………2	24 産業・男女別推計常用労働者数……………46	43 市町村・農産物販売規模別農家数……………73	58 配合飼料生産量及び消費量……………104
2 沿革……………2	25 産業別日雇労働者等の1人1日平均現 金給与額……………48	44 市町村別農用機械……………74	59 品目別生産指数……………105
3 地勢……………3	26 産業別全常用労働者の1人平均月間出 勤日数……………49	45 農産物の作付面積及び収穫量……………76	60 市町村別農業粗生産額及び生産農業所 得……………106
4 地質……………3	27 一般職業紹介……………50	(1) 穀類……………76	61 農家経済……………108
5 市町村別面積及び役場所在地……………4	28 日雇職業紹介……………50	(2) いも類・大豆……………77	(1) 1戸当たり農家経済の総括……………108
6 市町村別土地概要……………5	29 職業安定所別一般新規求人状況……………51	(3) 野菜類……………78	(2) 農家経済分析指標……………108
7 主な山岳……………9	30 適用法規別単位労働組合数及び組合員 数……………51	(4) 果樹類……………83	(3) 1戸当たり農業粗収益……………110
8 島しょ……………10	31 産業別単位労働組合数及び組合員数……………52	(5) 豆類・雑穀……………87	(4) 1戸当たり農外収入及び農外支出……………110
9 主な河川……………11	32 公共職業訓練状況……………52	(6) 飼料作物……………87	(5) 1戸当たり家計費……………112
10 気象概況……………15	33 月・産業分類別労働争議発生件数及び 参加人員……………53	(7) 工芸作物……………87	(6) 1戸当たり租税公課諸負担……………112
11 月別気象表……………19	(1) 主要要求別……………53	46 市町村別葉たばこの耕作面積・収納高 及び買入代金……………88	62 青果物の都市別出荷額……………114
12 観測所別平均気温……………20	(2) 争議形態別……………54	47 園芸作物生産販売実績総括表……………89	(1) 野菜……………114
13 観測所別降水量……………20	(3) 月別……………56	48 部門別園芸作物生産販売実績……………89	(2) 果実……………116
2 人口	4 事業所	(1) 果実……………89	63 獣医師数……………116
14 人口の推移……………22	34 産業中分類・事業の経営組織別事業所 数及び従業者数……………58	(2) 野菜……………90	6 林業
15 国籍別外国人登録人口……………22	35 市町村・産業大分類別事業所数及び従 業者数……………62	(3) 特用作物及び花き……………91	64 市町村・森林管理形態別面積……………118
16 市町村別世帯数及び人口……………23	36 市町村・経営組織・従業者規模別事業 所数及び従業者数……………64	(4) 農産加工……………92	65 市町村別民有林面積・蓄積及び成長量……………119
17 市町村・年齢5歳階級別人口……………24	37 産業大分類・経営組織・従業者規模別 事業所数及び従業者数……………66	(5) 種苗……………92	66 竹材・原木・林野副産物・まき及び木 炭生産量……………120
18 市町村・世帯人員別世帯数及び世帯 人員……………28	5 農業	(6) 蚕糸……………93	67 木材流通状況……………120
19 人口動態……………30	38 市町村別農家数及び経営耕地面積……………68	49 農業協同組合数……………93	(1) 外材……………120
(1) 自然動態・年次別……………30	39 市町村別経営耕地面積規模別農家数……………69	(1) 単位組合……………93	(2) 国産材……………120
(2) 社会動態・年次別……………30	40 市町村・男女別農家人口……………70	(2) 連合会……………93	68 素材入荷量……………120
(3) 自然動態・市町村別……………31	41 市町村別樹園地を経営する農家数及び 樹園地面積……………71	(3) 養蚕……………94	69 用途別製材品出荷量……………120
(4) 社会動態・都道府県別……………32		(1) 市町村別養蚕戸数・掃立数量・繭生 産数量及び桑園面積……………94	70 民有林森林資源……………121
3 労働・賃金		(2) 収穫量及び繭価格……………96	71 人工林・天然林別・経営形態別伐採面 積……………121
20 市町村・産業大分類別15歳以上就業 者数……………34		(3) 生糸生産数量及び価格……………96	72 市町村別造林面積……………122
21 産業大分類, 年齢5歳階級, 男女別15 歳以上就業者数……………36		(4) 副産糸生産量……………96	73 山行苗木生産量……………123
22 市町村・従業上の地位・男女別15歳 以上就業者数……………38		51 採卵鶏飼養・ブロイラー出荷農家数及 び羽数……………97	74 保安林箇所数及び面積……………123
		52 乳用牛飼養農家数及び頭数……………98	75 林道新設数……………123
		53 豚飼養農家数及び頭数……………100	76 狩猟免許者数……………124
		54 肉用牛飼養農家数及び頭数……………102	77 鳥獣類捕獲数……………124
		55 畜産粗生産額……………103	78 森林組合数及び組合員数……………124
		56 肉畜種類別出荷先別頭数……………103	
		57 生乳・牛乳……………103	
		(1) 生乳生産量・流通量及び処理量……………103	

7 水産業	
79 階層・経営組織別経営体数	126
80 主な漁業種類別経営体数	126
81 専業・兼業別個人経営体数・個人経営 世帯及び漁業従事者世帯	126
82 漁業就業者数	127
83 魚種・海区别漁獲量	128
84 漁業種類別生産額	129
85 海面養殖業収穫量	130
86 内水面漁業漁獲量	131
87 内水面養殖業収穫量	131
88 水産加工品生産量	132
89 漁業協同組合別組合員数及び漁船数	133
90 漁家経済	134
(1) 総括	134
(2) 収入	134
(3) 支出及び家計費	134
8 鉱工業	
91 鉱業	136
(1) 主要鉱山	136
(2) 鉱産物生産実績・事業所数及び常用 従業者数	136
92 工業	137
(1) 市町村別事業所数・従業者数及び製 造品出荷額等	137
(2) 事業所数・従業者数及び製造品出荷 額等	138
(3) 産業中分類別事業所数・従業者数及 び製造品出荷額等	138
(4) 従業者規模30人以上の事業所数・ 従業者数及び製造品出荷額等	140
(5) 従業者規模30人以上の産業中分類 別事業所数・従業者数及び製造品出荷 額等	140
(6) 産業中分類別製造業の法人・個人別事 業所数・従業者数及び製造品出荷額等	142
(7) 従業者規模30人以上事業所の産業	

中分類・水源別1日当たり用水量	143
93 塩生産状況	144
94 用途別塩消費量	144
95 酒種類別製成量	144
96 品目別たばこ生産量	145
97 品目別たばこ売渡額	145
98 造船状況	145
99 鉱工業生産指数	146
9 建設業	
100 主要土木費	148
(1) 道路費	148
(2) 河川費	148
(3) 港湾費	148
(4) 砂防費	149
(5) 都市計画費	149
(6) 住宅費	149
(7) 漁港費	150
101 海岸保全区域	150
102 夕ム	151
103 建築主別着工建築物	152
104 構造別着工建築物	152
105 用途別着工建築物	154
106 種類別着工新設住宅	154
107 資金別着工新設住宅	156
108 利用関係別着工新設住宅	156
10 電気・ガス・水道	
109 電力	158
(1) 発電実績	158
(2) 水系別包蔵水力一覧	158
(3) 電灯及び電力需要	159
(4) 発電所設備概要	160
110 都市ガス	161
(1) ガス設備及び配ガス状況	161
(2) ガス発生量及び用途別供給状況	161
111 プロパンガス販売状況	161
112 水道	162
(1) 市町村別水道普及状況	162

(2) 上水道	164
(3) 簡易水道	166
(4) 専用水道	171
113 徳島市の下水道の現況	172
11 運輸・通信	
114 道路現況	174
115 車種別自動車保有台数	175
116 定期自動車輸送状況	175
(1) 年度別	175
(2) 路線別	176
117 貸切バス輸送状況	178
118 タクシー業者数及び台数	178
119 国鉄駅別旅客人員	178
120 入港船舶・船舶乗降人員及び出入貨物 総トン数	179
121 フェリーボート利用者台数	180
122 港湾	180
123 航空輸送状況	181
124 電報・電話	181
(1) 電報・電話取扱局数及び電話申込積 帯数	181
(2) 開通電話数	181
(3) 市町村別開通電話数	182
(4) 国内電報発信数	183
125 郵便	183
(1) 郵便施設数	183
(2) 小包郵便物数	183
(3) 月別引受内国通常郵便物数	184
12 商業・貿易	
126 商業	186
(1) 産業中分類別商店数・従業者数及び 年間販売額(昭和54年確定数)	186
(2) 飲食店の業種別商店数 (昭和54年確定数)	186
(3) 大規模小売店舗の規模別店舗数・小 売業者数・従業者数・年間販売額及び 売場面積	187

(4) 市町村別商店数・従業者数及び年間 販売額(昭和54年確定数)	188
127 貿易	180
(1) 仕向地・品目別輸出実績	190
(2) 輸出実施企業の輸入実績	194
(3) 小松島税関内輸入	195
128 中小企業等協同組合数	196
129 法人数	196
13 金融	
130 県内金融機関数	198
131 金融機関別預金残高	198
132 金融機関別貸出残高	198
133 主要金融機関別諸勘定	199
134 国民金融公庫貸付状況	199
135 住宅金融公庫貸付契約状況	200
136 手形交換高	200
137 株式売買高	201
138 簡易生命保険	201
139 生命保険	201
140 郵便貯金	202
141 郵便為替	202
14 物価・家計	
142 農村物価指数	204
(1) 農産物	204
(2) 農業生産資材	204
(3) 生活資材	205
143 徳島市における消費者物価指数	206
144 徳島市における全世帯の1世帯当たり 1か月間の消費支出金額	206
145 徳島市における勤労者世帯の1世帯当 たり1か月間の収入と支出	207
146 徳島市における主要生活用品の小売価 格	208

15 住 居

147 地域別住宅数及び人が居住する住宅以外の建物数... 228
148 住宅の種類, 所有の関係別住宅数, 世帯数及び世帯人員... 228
149 住宅の種類, 所有の関係, 構造, 建築の時期別住宅数... 230
150 世帯の種類, 住宅の所有の関係, 世帯人員, 居住室数別世帯数... 231
151 住宅の種類, 所有の関係, 建て方, 建築の時期及び設備状況別住宅数... 232
152 世帯の種類, 住宅の所有の関係及び1人当たり畳数別普通世帯数... 232
153 世帯の種類, 住宅の所有の関係, 世帯人員及び居住室の畳数別世帯数... 234
154 住宅の所有の関係, 建築の時期, 日照時間及び日当たりの良くない原因別住宅数... 236
155 住宅の種類, 住宅の所有の関係, 建築の時期別住宅数・世帯数・世帯人員・1住宅当たり居住室数・1住宅当たり畳数・1住宅当たり延べ面積・1人当たり畳数及び1室当たり人員... 238

16 財 政

156 国税賦課及び徴収状況... 240
157 県 税... 240
(1) 収入総括... 240
(2) 現年度調定及び徴収状況... 241
(3) 滞納繰越分の徴収状況... 241
(4) 税外収入状況... 242
158 徳島県一般会計決算額... 242
159 徳島県特別会計決算額... 243
160 徳島県企業会計収入支出決算額... 244
161 主な県有財産... 244
162 徳島県債目的別現在高... 245
163 市町村・税目別市町村税徴収状況... 246
164 市町村別普通会計決算状況... 248

17 所 得

165 県民所得主要系列表... 250
(1) 県内純生産... 250
(2) 1人当たり県民所得... 250
(3) 県民所得の分配... 251
(4) 県民総支出... 252
(5) 実質県民総支出... 253
166 市町村民所得... 254
(1) 市町村内純生産... 254
(2) 市町村民所得の分配... 256

18 社会 保障

167 生活保護法による保護状況... 258
168 世帯更生資金貸付状況... 258
169 母子福祉資金貸付状況... 258
170 寡婦福祉資金貸付状況... 258
171 児童相談通告別受付状況... 260
172 相談・年齢・男女別児童受付状況... 260
173 児童相談別処理状況... 260
174 社会福祉施設... 261
175 政府管掌健康保険... 262
176 日雇労働者健康保険... 262
177 厚生年金保険... 264
178 船員保険... 264
179 組合管掌健康保険... 266
180 国民健康保険... 266
181 雇 用 保 険... 268
182 労働者災害補償保険... 268
183 公務災害補償... 269
184 市町村別国民年金... 270
185 市町村別国民健康保険事業状況... 272

19 保 健 衛 生

186 市町村別医療施設数及び病床数... 274
187 医療関係者数... 275
(1) 市 町 村 別... 275
(2) 年 次 別... 276
188 薬局等業者数... 276

189 主要死因別死亡者数... 277
190 伝染病等患者数... 278
191 病院運営状況... 278
192 保健所行政運営状況... 279
193 公衆衛生関係施設数... 280
194 公害苦情受理処理件数... 280
195 血 液 状 況... 280
(1) 血液型別献血実績... 280
(2) 市町村別献血実績... 281
196 市町村別一部事務組合別ごみ処理状況... 282
197 市町村別し尿処理状況... 283
198 疾病・異常被患率の推移... 284
199 児童生徒の体位... 286

20 教 育

200 学 校 総 覧... 288
201 市町村別学校総覧(国立・公立・私立)... 289
(1) 幼 稚 園... 289
(2) 小 学 校... 290
(3) 中 学 校... 292
202 高等学校学科数... 293
203 高等学校学年別生徒数... 293
204 高等学校学科別本科生徒数... 293
205 専修学校課程及び修業年限別学科数... 294
206 専修学校設置者別・課程別生徒数... 294
207 各種学校設置者別学校数及び生徒数... 295
208 各種学校課程別課程数及び生徒数... 295
209 中学校の卒業後(国立・公立・私立)... 296
(1) 進路別卒業生数... 296
(2) 就職先別産業別就職者数... 298
210 高等学校の卒業後... 299
(1) 高等学校卒業生の職業別就職者数... 299
(2) 進路別卒業生数... 300
(3) 産業別就職者数... 302
(4) 都道府県別就職者数... 302
211 不就学学齢児童・生徒数... 303
(1) 児 童 数... 303

(2) 生 徒 数... 303
212 地方教育費... 304

21 文化・観光

213 県立図書館... 306
(1) 蔵 書... 306
(2) 図書館利用状況... 306
214 博物館・動物園及び水族館... 307
215 都 市 公 園... 307
216 観 光... 308
(1) 外 国 人 客... 308
(2) ブロック別観光入込客数... 308
217 公民館・図書館及び施設等... 308
218 団体及び委員会... 309
(1) 社会教育委員... 309
(2) 宗教法人数... 309
(3) 青年団・婦人団体・ボーイスカウト... 309
219 市町村別テレビ受信契約数... 310
220 文 化 財... 311
(1) 国指定文化財種別数... 311
(2) 県指定文化財種別数... 311
(3) 国指定文化財... 311
(4) 県指定文化財... 314
221 自 然 公 園... 326
222 自然環境保全地域... 326

22 公務員・選挙

223 公 務 員 数... 328
(1) 県 職 員 数... 328
(2) 県警察職員数... 328
(3) 市町村別職種別職員数... 329
224 選 挙... 331
(1) 選挙人名簿登録者数... 331
(2) 衆議院議員総選挙... 332
(3) 参議院議員総選挙... 335
(4) 市町村長選挙投票結果... 338
(5) 市町村議会議員一般選挙投票結果... 338

23 司法・警察

225	民事事件数	340
226	民事行政訴訟受理件数	340
227	登記事務件数	340
228	訟務事務受理処理状況	341
229	人権侵犯事件の受理件数	341
230	人権相談事件数	341
231	地方裁判所刑事事件数	342
232	簡易裁判所刑事事件数	342
233	検察事件数	342
234	家事審判事件数	343
235	家事調停事件数	345
236	少年保護受理件数・既済件数及び未済件数	346
237	保護観察事件の受理及び処理人員	347
238	刑務所	347
	(1) 在所人員	347
	(2) 罪名別受刑者	347
	(3) 刑期別受刑者	347
	(4) 年齢別受刑者	347
239	警察	348
	(1) 年次別刑法犯認知・検挙状況	348
	(2) 月別刑法犯認知・検挙件数	348
	(3) 罪種・年齢別検挙人員	349
	(4) 署別刑法犯認知・検挙状況	350
	(5) 罪種・共犯形態別検挙件数	352

24 災害・事故

240	火災被害	354
-----	------	-----

	(1) 市町村別火災発生状況	354
	(2) 月別火災概要	356
	(3) 年次別火災発生状況	356
	(4) 出火原因・月別発生件数	357
	(5) 月別時間別出火件数	358
241	消防	359
	(1) 市・組合別階級別常勤消防職員数	359
	(2) 市・組合別現有機器具状況	359
	(3) 市町村別消防水利の現況	360
	(4) 市町村別非常勤消防団員数	362
242	労働災害	363
	(1) 業種別・規模別災害発生状況	363
	(2) 業種別・年齢別死亡災害発生状況	363
243	公共土木施設被害額	364
244	被災建築物	364
245	農作物被害状況	365
246	交通事故	366
	(1) 年次・月別交通事故発生状況	366
	(2) 路線別人身事故発生状況	366
	(3) 市町村別交通事故発生状況	367
	(4) 職業別死傷者数	368

付 録

県内社会情勢の動き	370
市・郡沿革表	370
歴代の長官並びに知事	374
歴代の県議会議長	375
徳島県行政機構図	376

1 土地·气象

1 位置及び県庁所在地（昭和55.10.1現在）

方位	地名	経度	緯度
極東	阿南市伊島町	東経134度49分	
極西	三好郡山城町三傍示山	東経133度40分	
極南	海部郡穴喰町竹島		北緯33度32分
極北	鳴門市瀬戸町島田		北緯34度15分
県庁	徳島市万代町1丁目1番地	東経134度34分	北緯34度4分

資料 建設省国土地理院四国地方測量部

2 沿革

通説によると古代、忌部氏が、吉野川流域を開拓した時、付近に粟がよく実ったことから吉野川流域を主として粟の国と呼ぶようになったといわれている（阿波叢書）。これに対し県南の阿南市・那賀郡・海部郡は長の国と呼ばれ、それぞれに国造がいたといわれるが、大化の改新に際し、両国を合わせ阿波の国を置いたと伝えられている。

当時は、現在の徳島市国府町が政治・文化の中心で、国府があって国司が置かれ、国分寺や国分尼寺がある。

鎌倉時代に入ると、幕府による佐々木氏、小笠原氏（後の三好氏）など守護職任命が行われた。

室町時代には細川頼之が入国したが、世は細川・山名両氏の応仁の乱を経て戦国時代に入り、阿波の三好長慶が一時京周辺まで勢力を伸ばしたが、やがて衰え、土佐から出た長曾我部が四国の大半を制した。しかし長曾我部も全国統一を目指す豊臣秀吉に破れ、蜂須賀家政が阿波に封ぜられ、現在の徳島市城山付近に居城を構えた時、それまでの名東郡富田の荘を徳島と改めた。以後、徳島が政治・文化の中心として栄えた。蜂須賀治世300年の間、藍・塩・葉たばこの専売によって富を築き、明治22年に市制施行時の徳島市の人口60,861人で、全国第10位の都市であった。

古くから淡路（阿波路）を通じ京阪神との交通は頻繁で、その影響を強く受け、奈良時代、船王によって阿波の名が万葉集に見えているほどである。藩政時代に阿波は淡路をも加えていたが、明治になって藩が廃止され徳島県となり、大参事がいわゆる阿波と淡路の三原郡を管轄していた。明治4年名東県と改称し、淡路の津名郡を加え、同6年2月更に讃岐国をも加え権令を置いたが、同8年9月香川県が再置されて、これを分離した。同9年8月名東県が廃止となり、淡路は兵庫県に合併され、新たに、高知県徳島支庁を置いていた。

同11年12月徳島支庁は徳島出張所となり、ついで明治13年3月再び徳島県が設けられ、阿波国10郡を管轄することになり、ほぼ現在の態勢が出来上がった。明治22年10月徳島に市制がしかれ、昭和22年3月鳴南市（同年5月鳴門市と改称）、昭和26年小松島、更に同33年には阿南市が誕生した。

そして昭和29年からの市町村合併により、現在（昭和56.1.1）の行政区画は4市46か町村である。

3 地勢

本県は山地が多く、全面積4,145.23平方キロメートルのおよそ8割を占めている。1,000メートルを超える山も数多い。県内の最も高い山は四国山地中の剣山で、標高1,955メートル、四国第2の高山です。この剣山を中心とした四国山地は県を南北に分ける分水嶺で、その北方を流れる吉野川は水源を遠く高知県に発し、本県に入って大歩危・小歩危の深い峡谷を作り、池田町から東に転じ、東流するにしたがって広く、くさび形の吉野川平野を作っている。

吉野川の北、阿讃山脈は一般に低く、山麓は扇状地が発達し、土地は高く、吉野川下流の低地は県南の勝浦川及び那賀川下流の低地と共に広く水田地帯となっている。分水嶺の南斜面山地は豊富な森林地帯となっており、勝浦川・那賀川が東西に流れている。

県南には、広い平地は少なく、阿南市以南では山地が直接海にせまった岩石海岸で、東北の砂浜海岸とは著しい対照をなし、海は深く、港湾として適当な地形をもっている。

4 地質

徳島県は和泉帯、三波川帯、秩父帯、四万十帯に分けられ、各帯はこの順に北から南へ配列している。

和泉帯は阿讃山脈に沿って東西に延びており、上部白亜系の和泉層群が分布している。この南縁には西南日本内帯と外帯を境する中央構造線が走っており、吉野川北岸に沿ってその露頭がみられる。和泉層群は厚い砂岩層、砂岩泥岩互層、泥岩層よりなっている。砂岩は通称「撫養石」として知られ、良質の石材として採石されている。阿讃山脈の南麓には洪積世の扇状地が発達し、阿波町の天然記念物「土柱」はこの扇状地礫が浸蝕を受けてできた奇勝である。

三波川帯は四国山地北斜面にあたり、緑色片岩、石英片岩、黒色片岩、砂岩片岩等よりなる。古生層が変成作用を受けてできた結晶片岩であり、緑色片岩は俗に「青石」と呼ばれ、石材として用いられている。大歩危付近には砂岩片岩が露出し、その一部は学術上極めて貴重な礫岩片岩をはさんでいる。三波川帯の南縁には御荷鉾構造線が走り、これに沿って御荷鉾緑色岩類が分布している。三波川帯には地すべり地が多く、特に御荷鉾構造線に沿う地帯には地すべり地が密集している。御荷鉾緑色岩類は俗に「神山五色」と称され庭石として珍重される。

秩父帯は四国山地南斜面（勝浦川・那賀川流域）にあたる。シルリア紀一二畳紀のいわゆる秩父古生層が広く分布し、厚い石灰岩をはさんでいる。阿南市付近の石炭紀の石灰岩は特に良質であり、製鉄用原料として採掘されている。これら古生界の間には中生界（三畳紀、ジュラ紀、白亜紀）が分布しており、勝浦川流域では白亜系の化石が、那賀川流域では三畳系の化石が多数産出し、学術上貴重である。

四万十帯是那賀川以南の海部山地にあたり、白亜系、古第三系が分布している。化石に乏しい砂岩泥岩互層、砂岩層よりなっている。

6 市町村別土地概要 (昭和56.1.1現在)

(単位:地積・平方メートル, 価額・千円)

市町村	総 数			田		
	非課税地積	評価総地積	決定総額	非課税地積	評価総地積	決定総額
総 数	782,231,182	1,875,145,155	716,802,528	3,490,013	257,104,525	78,612,089
徳島市	17,371,207	107,051,465	439,818,573	1,173,757	31,976,610	46,341,427
鳴門市	19,020,120	83,435,700	55,293,276	129,887	14,973,575	4,078,562
小松島市	10,771,363	33,608,696	31,304,809	37,670	15,966,964	4,913,092
阿南市	15,515,262	156,041,989	39,924,886	103,288	34,313,540	5,908,462
勝浦町	17,877,108	31,300,222	1,593,065	66,670	2,908,421	240,458
上勝町	19,278,548	41,527,874	1,091,564	17,975	2,539,068	125,695
佐那河内村	4,107,831	14,362,282	664,642	11,953	2,093,765	174,898
石井町	8,068,693	20,651,307	10,128,067	-	10,348,650	2,760,865
神山町	15,784,768	77,071,085	3,031,490	84,021	3,287,004	197,463
那賀川町	2,593,938	12,058,531	4,347,250	1,784	9,692,332	1,995,813
羽ノ浦町	2,889,594	5,961,739	4,709,788	128,636	3,590,942	1,026,497
鷺敷町	1,283,645	20,848,393	1,187,782	19,813	1,740,671	111,035
相生町	7,040,039	58,351,356	990,064	117,041	3,809,454	194,846
上那賀町	19,577,527	72,954,900	1,279,471	-	1,422,634	55,534
木沢村	41,183,938	50,190,804	526,544	-	380,260	10,012
木頭村	9,544,365	43,676,601	613,081	38,832	669,142	31,662
由岐町	4,431,355	9,936,210	534,801	-	697,930	32,557
日和佐町	20,391,461	31,980,266	1,927,836	58,705	4,001,633	220,263
牟岐町	7,724,709	26,698,982	1,721,849	-	2,375,979	110,374
海南町	46,200,960	76,732,818	2,082,737	206,099	4,566,640	39,333
海部町	2,755,136	11,267,839	660,274	-	2,193,277	124,063
穴喰町	26,753,239	24,346,496	720,671	5,037	2,404,160	114,838
松茂町	6,377,875	7,052,125	10,076,730	12,123	2,478,240	180,692
北島町	626,385	6,366,985	20,176,625	24,516	2,858,852	2,212,913
藍住町	5,096,023	11,703,977	11,078,001	25,106	5,341,779	461,082
板野町	4,612,475	21,462,398	7,669,662	8,925	6,330,174	550,819
上板野町	14,747,653	19,193,616	4,269,469	49,162	7,589,124	659,285
土成町	2,722,179	8,423,680	1,716,775	-	5,624,793	485,237
市場町	4,241,890	25,227,754	2,763,391	-	7,939,469	611,160
阿波町	7,779,277	37,451,937	3,244,209	38,486	8,048,889	633,237
鴨島町	9,907,643	27,440,789	4,503,801	166,597	11,334,430	873,320
川島町	8,587,352	24,892,648	10,635,251	319,603	7,179,487	633,434
山川町	6,994,018	11,055,982	2,381,346	9,027	2,574,437	219,481
美郷村	6,161,524	29,695,683	3,504,070	14,219	4,370,247	326,730
脇町	1,212,722	36,524,201	579,746	2,176	713,191	33,467
美馬町	30,442,234	59,883,186	5,078,610	61,220	6,307,372	483,878
半田町	7,306,237	24,940,699	1,434,434	-	3,982,211	312,067
貞光町	3,082,449	28,449,039	1,326,345	29,256	1,115,556	67,157
一字村	254,070	22,178,369	3,206,804	9,156	1,025,600	57,428
穴吹町	23,859,709	35,006,998	726,447	1,983	265,942	7,784
木屋平村	5,774,764	58,994,586	3,262,610	7,838	1,956,036	104,731
三好町	54,743,805	45,672,715	513,516	5,975	451,042	13,068
池田町	10,113,788	19,354,212	1,190,345	98,778	2,083,561	197,040
三好町	12,734,896	25,025,633	1,559,967	17,752	2,521,305	182,221
池田町	46,550,781	106,070,883	5,775,917	353,168	2,513,460	131,477
山城町	85,104,958	46,465,042	703,074	1,863	1,372,485	43,635
井川町	1,532,347	25,118,063	1,664,517	6,531	926,916	62,339
三加茂町	3,502,512	33,953,627	2,687,639	-	3,093,132	230,846
東祖谷山村	83,475,721	30,658,677	369,524	7,144	524,629	13,072
西祖谷山村	14,521,089	36,826,096	551,183	18,241	629,515	16,740

資料 県地方課

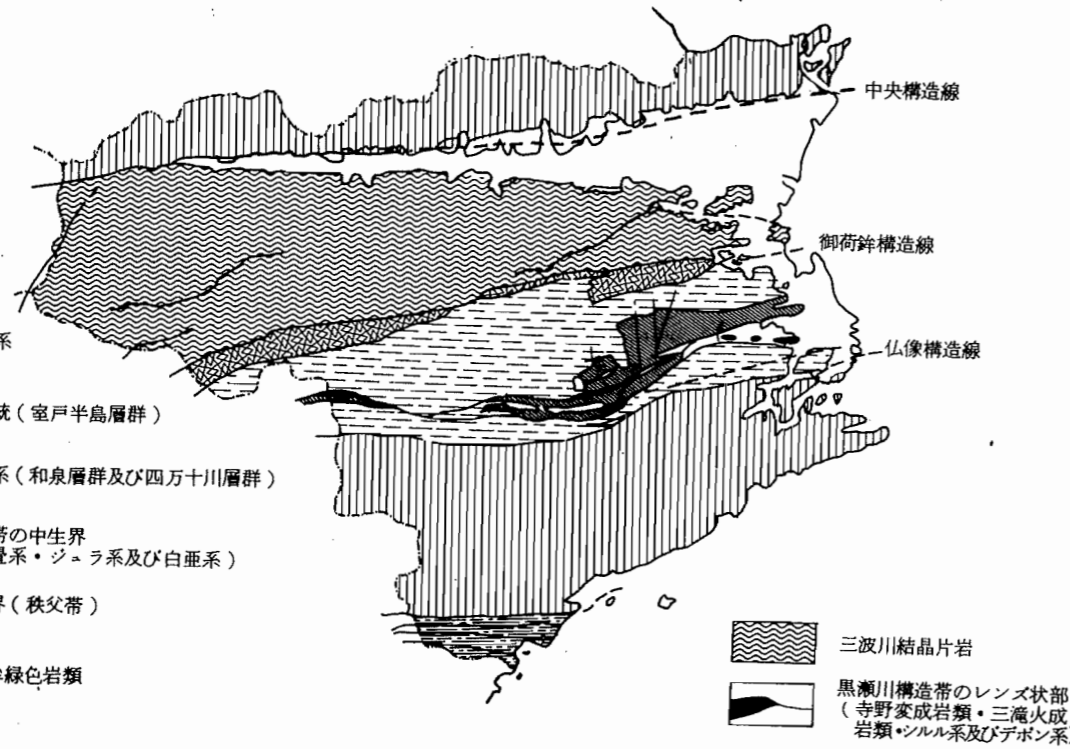

5 市町村別面積及び役場所在地 (昭和55.10.1現在)

(単位:平方キロメートル)

市町村	面積	役場所在地	市町村	面積	役場所在地
総 数	4,145.23		板野町	36.14	板野町吹田字町南 22-2
徳島市	188.15	徳島市幸町 2-5	上板野町	33.94	上板野町七条字経塚 42
鳴門市	135.42	鳴門市撫養町南浜字東浜 170	吉野町	13.52	吉野町西条字大西 60-1
小松島市	44.38	小松島市横須町 1-1	土成町	55.61	土成町土成字丸山 1-1
阿南市	252.74	阿南市富岡町トノ町 12-3	市場町	72.36	市場町市場字上野段 385-1
勝浦町	69.57	勝浦町久国字久保田 3	阿波町	48.40	阿波町東原 173
上勝町	108.72	上勝町生実字下野 16-1	鴨島町	33.48	鴨島町鴨島 388-16
佐那河内村	42.44	佐那河内村下字中辺 71-1	川島町	18.05	川島町大字桑村 803
石井町	28.72	石井町高川原字高川原 121-1	山川町	43.83	山川町字翁喜台 56-2
神山町	174.18	神山町神領字本野間 100	美郷村	50.04	美郷村字川俣 7-1
那賀川町	19.19	那賀川町大字苅屋字福留 323	脇町	110.42	脇町大字脇町字大木ノハナ
羽ノ浦町	8.90	羽ノ浦町中庄字なかれ 16-3	美馬町	46.18	美馬町字天神 121
鷺敷町	29.94	鷺敷町大字和食郷字南川	半田町	51.79	半田町字木ノ内 136-1
相生町	100.45	相生町延野字王子原 31-1	貞光町	45.64	貞光町字東浦 1-3
上那賀町	175.13	上那賀町小浜 151	一字村	97.41	一字村字赤松 541-2
木沢村	155.32	木沢村木頭字広瀬 5-3	穴吹町	109.18	穴吹町穴吹字藪の下 5
木頭村	232.08	木頭村出原字マエダ 34	木屋平村	101.39	木屋平村川井 161
由岐町	23.31	由岐町西ノ地字西地 50-1	三野町	43.33	三野町芝生 1039-2
日和佐町	118.34	日和佐町奥河内字本村 20	三好町	54.46	三好町屋間 3674
牟岐町	57.14	牟岐町大字中村字元村 7-4	池田町	167.79	池田町字シノマチ 1500-2
海南町	211.30	海南町大里字上中須 128	山城町	131.57	山城町大川持 518-9
海部町	26.29	海部町奥浦字新町 44	井川町	43.88	井川町辻 73
穴喰町	93.30	穴喰町久保字久保 49	三加茂町	68.09	三加茂町加茂 3360
松茂町	13.43	松茂町広島字東裏 30	東祖谷山村	228.56	東祖谷山村字京上 157
北島町	8.80	北島町中村字上地 23-1	西祖谷山村	106.13	西祖谷山村字一字 343-2
藍住町	16.80	藍住町奥野字矢上前 52-1			

資料 建設省国土地理院

6 市町村別土地概要(続き)

市町村	原野			雑種地			その他		
	非課税地積	評価総地積	決定総額	非課税地積	評価総地積	決定総額	非課税地積	評価総地積	決定総額
総数	978,066	5,875,158	862,523	22,483,879	20,430,381	67,974,243	544,036,164	—	—
徳島市	281,432	870,487	621,369	2,003,921	6,446,963	49,012,392	12,081,152	—	—
鳴門市	81,678	173,373	129,105	818,184	3,417,435	6,894,999	14,934,769	—	—
小松島市	41,252	129,937	7,954	387,751	3,398,941	4,183,820	9,677,452	—	—
阿南市	17,727	547,811	5,354	137,760	539,231	221,051	10,421,760	—	—
勝浦町	13,558	5,796	710	14,008,430	48,417	15,689	949,444	—	—
上勝町	37,425	100,528	1,156	6,216	23,004	266	16,883,877	—	—
佐那河内村	—	21,219	327	15,076	12,911	1,080	299,056	—	—
石井町	—	98,075	786	110,514	—	—	7,483,735	—	—
神山町	7,444	495,643	5,724	—	44,299	52,995	7,242,338	—	—
那賀川町	31,241	102,831	39,862	167,415	208,624	127,287	2,296,898	—	—
ノ浦町	23,973	7,648	78	150,392	18,140	191	2,049,852	—	—
鷺敷町	1,947	5,642	25	4,250	7,861	5,799	35,773	—	—
相生町	8,007	237,407	1,392	20,400	150,004	896	221,515	—	—
上那賀町	24,765	91,340	1,257	50,150	81,091	4,881	15,074,436	—	—
木沢村	—	—	—	31,753	58,474	795	37,925,373	—	—
木頭村	—	—	—	50,655	29,701	1,122	64,720	—	—
由岐町	42	73,803	720	92,731	72,341	13,848	1,079,071	—	—
日和佐町	4,678	75,864	1,210	256,740	12,162	269	17,225,255	—	—
牟岐町	7,931	89,299	442	416,288	57,641	38,695	455,156	—	—
海部町	12,116	344,716	1,169	119,653	160,015	157,567	22,957,180	—	—
海部町	8,437	33,853	191	50,262	57,585	57,759	1,537,176	—	—
喰喰町	10,356	127,446	710	143,801	101,019	12,819	5,286,974	—	—
松島町	32,711	73,017	1,525	351,299	905,801	3,142,873	5,333,731	—	—
北島町	3,171	19,283	2,236	76,763	531,328	2,541,380	292,484	—	—
藍住町	—	—	—	55,281	134,049	5,595	4,758,058	—	—
板野町	—	5,050	87	117,024	955	49	3,831,753	—	—
上板野町	991	35,038	441	2,975	963,135	274,841	10,811,813	—	—
吉野町	—	128,626	2,046	55,537	44,339	10,600	6,582,931	—	—
土成町	—	—	—	267,536	828,313	255,120	3,871,090	—	—
市場町	9,330	33,625	765	—	—	—	7,480,482	—	—
阿波町	3,885	283,174	6,271	69,542	687,813	220,740	8,195,301	—	—
鴨島町	—	298,038	14,536	123,741	28,724	15,248	7,868,719	—	—
川島町	31,944	28,395	511	147,450	82,623	138,637	6,448,660	—	—
山川町	18,843	267,012	4,083	156,695	110,992	184,304	846,547	—	—
美郷村	24,820	51,303	469	14,909	38,640	2,774	1,014,698	—	—
脇町	134,887	561,013	6,291	98,410	113,366	19,265	26,626,423	—	—
美馬町	6,942	156,883	1,402	77,356	—	—	5,858,196	—	—
半田町	—	—	—	98,181	—	—	2,570,124	—	—
貞光町	—	—	—	—	—	—	—	—	—
一字村	—	—	—	3,967	—	—	16,541,496	—	—
穴吹町	52,808	142,233	1,487	765,998	785,946	160,814	3,039,853	—	—
木屋平村	—	—	—	37,684	—	—	54,115,870	—	—
三野町	—	—	—	—	—	—	5,100,571	—	—
三好町	—	—	—	108,682	—	—	6,842,272	—	—
池田町	34,109	145,935	713	23,798	150,499	23,124	34,631,840	—	—
山城町	9,616	—	—	298,960	—	—	79,411,014	—	—
井川町	—	368	20	115,041	22,641	124,576	399,656	—	—
三加茂町	—	—	—	144,287	23,701	49,803	1,912,293	—	—
東祖谷山村	—	—	—	230,421	—	—	46,630,481	—	—
西祖谷山村	—	13,447	99	—	30,657	280	10,836,846	—	—

7 主な山岳(昭和55年度末)

(単位:メートル)

名称	所在する市町村名・県名	標高	備考
剣山	木屋平村・木沢村・東祖谷山村	1,954.7	
シロギョウ	木頭村・木沢村・東祖谷山村	1,929.0	標
三嶺	東祖谷山村・高知県	1,893.4	
一ノ森	木沢村・木屋平村	1,879.2	
矢筈山	東祖谷山村・一字村	1,848.5	
天狗塚	東祖谷山村	1,812.0	標
高ノ瀬	東祖谷山村・木頭村	1,740.8	
サガリハゲ山	東祖谷山村	1,740.0	地
塔丸	東祖谷山村	1,713.0	
丸笹山	東祖谷山村・一字村・木屋平村	1,711.6	
石立山	木頭村・高知県	1,707.7	
中東山	木頭村・高知県	1,684.6	
丸石	木頭村・東祖谷山村	1,683.8	
黒笠山	一字村・東祖谷山村	1,680.0	地
烏帽子山	東祖谷山村・西祖谷山村	1,669.9	
勘折場山	木沢村	1,660.0	地
折字谷山	木沢村・木頭村	1,652.9	
綱附山	東祖谷山村・高知県	1,643.1	
石堂山	東祖谷山村・一字村	1,636.0	標
新九郎山	木頭村	1,635.3	
天神丸	木沢村・木屋平村	1,631.5	
高城山	木沢村	1,627.9	
赤帽子山	木屋平村・一字村	1,611.4	
権田山	木頭村・木沢村	1,609.0	標
寒峰	東祖谷山村	1,604.6	
平家平	木頭村・木沢村	1,603.5	
白滝山	半田町・東祖谷山村・一字村	1,526.1	
雲早山	木沢村・上勝町・神山町	1,495.9	
津志嶽	一字村	1,493.5	
中津山	池田町・西祖谷山村	1,446.6	
高丸山	上勝町・木沢村	1,438.6	
赤城尾山	木頭村・高知県	1,436.0	
甚吉森	木頭村・高知県	1,423.3	
国見山	西祖谷山村	1,409.0	
風呂塔	東祖谷山村・三加茂町	1,401.5	
火打山	半田町・東祖谷山村・三加茂町	1,400.0	地
湯桶丸	木頭村・海南町	1,372.0	
西三子山	木沢村	1,349.0	
行者山	木頭村・高知県	1,340.0	地
腕山	西祖谷山村	1,332.9	
西又山	木頭村・高知県	1,321.6	
八面山	穴吹町・一字村	1,312.3	
野鹿池山	山城町	1,294.4	
六郎山	木沢村	1,287.3	
池野河山	木頭村	1,283.2	

注 1 建設省国土地理院発行の50,000分の1地形図より1,000メートル以上のものを抜粋した。
 2 小数点1位まである数値は、三角点の高さである。
 3 「標」は、写真測量によって求めた標高点である。
 4 「地」は、50,000分の1地形図の等高線から推定した高さである。
 5 いずれも真の最高峰でない場合がある。

資料 建設省国土地理院四国地方測量部

7 主な山岳(続き)

名称	所在する市町村名・県名	標高	備考
杉生山	木頭村	1,266.2	標
綱付山	穴吹町・木屋平村	1,255.8	
日ノ丸山	三加茂町・西祖谷山村・井川町	1,240.2	
正善丸山	穴吹町・木屋平村	1,229.0	
八早山	木頭村	1,224.8	
御朱印谷山	木頭村	1,218.0	
黒しきの丸山	山城町・高知県	1,209.9	
三がの丸山	木沢村	1,163.1	
桃の丸山	山城町・愛媛県・高知県	1,157.8	
神戸丸山	木頭村	1,154.8	
高瀬山	上那賀町・木頭村	1,148.3	標
吉越山	海南町・木頭村	1,147.3	
剣ノ山	山川町	1,122.0	
大森山	上那賀町・海南町	1,116.3	
東宮内山	山城町・愛媛県	1,105.8	
友王山	木頭村	1,093.9	
竜轟山	神山町・木屋平村	1,090.5	
鰻塚山	貞光町・穴吹町	1,073.1	
塩舟山	美馬町・香川県	1,059.9	
大川山	上那賀町・海南町	1,046.0	
旭ヶ丸山	山城町・愛媛県	1,043.4	標
石原丸山	池田町	1,042.9	
半平山	三野町・香川県	1,042.9	
熊ヶ谷山	上勝町・佐那河内村・神山町	1,019.5	
請ヶ谷山	海南町・穴喰町・高知県	1,018.5	
	木頭村	1,017.5	
	穴吹町	1,015.9	
	木頭村	1,010.7	
	海南町	1,009.1	

8 島しよ(昭和55年度末)

(単位:平方キロメートル)

島名	面積	所属する市町村	島名	面積	所属する市町村
大毛島	7.06	鳴門市	野々島	0.2	阿南市
高田島	5.68	"	前島	0.1	"
伊島	2.37	"	長島	0.1	"
小勝島	1.58	阿南市	青島	0.1	"
高島	0.9	"	崑野島	0.1	由岐町
舞子島	0.6	"	大島	1.91	牟岐町
棚子島	0.3	"	出羽島	0.5	"
	0.3	"	竹ヶ島	0.4	穴喰町

注 1 メートル以上の島について50,000分の1地形図上で測定した面積である。
 2 島の名称は、50,000分の1地形図に記載されているものによった。

資料 建設省国土地理院四国地方測量部

9 主な河川(昭和55年度末)

一級河川(吉野川水系)

(単位:メートル)

河川名	区間		延長
	上流端	下流端	
吉野川	左岸 高知県土佐郡本川村大字寺川字白猪谷 104番地先 右岸 同村同大字同字 182番の3地先	海	108,109
新町川	左岸 徳島市上助任町新町川樋門 右岸 同市田宮町新町川樋門	海	6,873
園瀬川	左岸 徳島県名東郡佐那河内村字奥川股 右岸 同上	新町川への合流点	25,518
多々羅川	左岸 徳島市多家良町大字渋野 ⁵⁵ 谷入野溜池 右岸 同上	大松川への合流点	8,700
嵯峨川	左岸 徳島県名東郡佐那河内村下字南林 右岸 同上	園瀬川への合流点	6,400
鮎喰川	左岸 徳島県名西郡神山町上分字本根川 413番の1地先 右岸 同町上分同字 267番地先	吉野川への合流点	42,982
飯尾川	左岸 徳島県麻植郡鴨島町敷地字赤坂 1507番の1地先 右岸 同町敷地同字 1447番の2地先	鮎喰川への合流点	25,845
渡内川	左岸 徳島県名西郡石井町浦庄字下浦 932番の1地先 右岸 同町浦庄同字 935番の1地先	飯尾川への合流点	5,400
船戸谷川	左岸 徳島市一宮町南丁 389番の4地先 右岸 同市同町南丁 215番の2地先	鮎喰川への合流点	5,800
鬼籠野谷川	左岸 徳島県名西郡神山町鬼籠野字元山 181番地先 右岸 同町鬼籠野同字 360番地先	鮎喰川への合流点	10,800
広石谷川	左岸 徳島県名西郡神山町阿野字広石 18番地先 右岸 同町阿野同字 157番地先	鮎喰川への合流点	5,000
正宝寺川	左岸 徳島県板野郡藍住町富吉 2番の3地先 右岸 同町富吉 49番の4地先	吉野川への合流点	5,200
神宮入江川	左岸 徳島県名西郡石井町藍畑字西覚円 1259番の17の7 右岸 同町藍畑同字 1273番の15地先	吉野川への合流点	6,120
旧吉野川	吉野川からの分派点	海	24,873
宮川内谷川	左岸 徳島県板野郡土成町宮川内字相婦 63番地先 右岸 同町宮川内字上畑 66番地先	旧吉野川への合流点	18,981
泉谷川	徳島県板野郡上板町泉谷字上り山 32番地先	宮川内谷川への合流点	5,018
黒谷川	左岸 徳島県板野郡板野町黒谷字相生谷 1番地先 右岸 同町黒谷字 40番地先	旧吉野川への合流点	8,000
大阪谷川	左岸 徳島県板野郡板野町大坂字新太郎 28番の4地先 右岸 同町大坂字甚左原 63番地先	旧吉野川への合流点	6,823
板東谷川	左岸 鳴門市大麻町板東字板ヶ谷 93番地先 右岸 同市同町板東字 103番の1地先	旧吉野川への合流点	6,682
今切川	旧吉野川からの分派点	海	10,364
大谷川	左岸 鳴門市大麻町大谷字口ナシ谷 15番地先 右岸 同市大麻町大谷字ウナケエ谷 123番地先	旧吉野川への合流点	10,600
江川	左岸 徳島県麻植郡鴨島町知恵島字千田須賀西 458番の42 右岸 同町西麻植字青柳 3番地先	吉野川への合流点	8,800
熊谷川	左岸 徳島県板野郡土成町大字土成字前田 150番の3地先 右岸 同町同大字同字 151番地先	吉野川への合流点	6,000

注 上流端が他県にある河川については、県境からの距離を延長とした。
 資料 県河川課

9 主な河川 (続き)

河川名	区間		延長
	上流端	下流端	
九頭字谷川	{ 左岸 徳島県板野郡土成町大字浦ノ池字北山 2428 番地先 右岸 同町同大字同字 3432 番地先	吉野川への合流点	5,200
鶯谷川	{ 左岸 徳島県阿波郡市場町大字山野上字西原 74 番の 1 地先 右岸 同町大字興崎字北分 309 番地先	柿の木谷川への合流点	5,200
学島川	{ 左岸 徳島県麻植郡山川町字西久保 5 番の 1 地先 右岸 同町字山路 145 番地先	吉野川への合流点	5,118
日開谷川	{ 左岸 香川県大川郡白鳥町大字五名字谷田 1792 番地先 右岸 同町同大字字東風原 1366 番の 2 地先	吉野川への合流点	15,064
仁賀木谷川	{ 左岸 徳島県阿波郡市場町大字日開谷字花子 8 番地先 右岸 同町同大字字仁賀木 19 番地先	日開谷川への合流点	5,500
大久保谷川	{ 左岸 徳島県阿波郡市場町大字犬墓字小竹 62 番地先 右岸 同県同郡阿波町字大久保 216 番の 63 地先	吉野川への合流点	6,927
川田川	{ 左岸 徳島県麻植郡美郷村大字中村山字小竹 26 番地先 右岸 同村同大字同字 79 番の 2 地先	吉野川への合流点	16,036
東山谷川	{ 左岸 徳島県麻植郡美郷村東山字棚谷 383 番地先 右岸 同村東山同字 386 番地先	川田川への合流点	7,800
伊沢谷川	{ 左岸 徳島県阿波郡阿波町字東緑 164 番地先 右岸 同町字引地 1 番地先	吉野川への合流点	9,582
曾江谷川	{ 左岸 香川県大川郡長尾町大字多和字相草東 60 番の 2 地先 右岸 同町同大字字相草西 14 番地先	吉野川への合流点	16,064
東俣谷川	徳島県美馬郡脇町西俣名 1050 番の 3 地先	曾江谷川への合流点	12,250
穴吹川	{ 左岸 徳島県美馬郡木屋平村大字木屋平字川上 664 番地先 右岸 同村同大字字川上カゲ 563 番地先	吉野川への合流点	41,891
野村谷川	{ 左岸 徳島県美馬郡脇町字花折 43 番地先 右岸 同町字切久保 272 番の 4 地先	吉野川への合流点	10,129
貞光川	{ 左岸 徳島県美馬郡一字村字実平 1783 番地先 右岸 同村字川又 6931 番地先	吉野川への合流点	25,309
片川	徳島県美馬郡一字村木地屋 399 番地先	貞光川への合流点	8,945
明谷川	{ 左岸 徳島県美馬郡一字村字白井 4751 番の 2 地先 右岸 同村字出羽 4971 番地先	貞光川への合流点	5,055
半田川	{ 左岸 徳島県美馬郡半田町字紙屋 332 番地先 右岸 同町字樫尾 280 番地先	吉野川への合流点	14,300
山口谷川	{ 左岸 徳島県三好郡三加茂町毛田 1597 番地先 右岸 同町毛田 1316 番地先	吉野川への合流点	5,500
河内谷川	{ 左岸 徳島県三好郡三野町大字太刀野字松尾 3819 番地先 右岸 同町同大字同字 3811 番地先	吉野川への合流点	5,100
加茂谷川	{ 左岸 徳島県三好郡三加茂町西庄字引地 12 番地先 右岸 同町西庄字下南 124 番地先	吉野川への合流点	6,809
井ノ内谷川	{ 左岸 徳島県三好郡井川町字伝城 7094 番地 右岸 同町字冬浦 7011 番地先	吉野川への合流点	8,827
小川谷川	{ 左岸 徳島県三好郡三好町大字東山字男山 877 番地先 右岸 同町同大字同字 855 番地先	吉野川への合流点	11,000
鮎苦谷川	{ 左岸 徳島県三好郡池田町白地字ノロウチ 722 番の 1 地先 右岸 同町白地同字 778 番の 2 地先	吉野川への合流点	13,350

河川名	区間		延長
	上流端	下流端	
馬路川	{ 左岸 徳島県三好郡池田町佐野字北大境 1093 番の 2 地先 右岸 同町佐野字南大境 1113 番の 2 地先	吉野川への合流点	6,500
祖谷川	徳島県三好郡東祖谷山村字菅生 205 番の 2 地先	吉野川への合流点	53,800
松尾川	徳島県三好郡東祖谷山村落合国有林第 79 林班地先	祖谷川への合流点	20,182
第一坂瀬川	{ 左岸 徳島県三好郡西祖谷山村大字小祖谷字坂瀬 224 番の 1 地先 右岸 同村同大字同字 31 番地先	松尾川への合流点	5,100
若宮谷川	{ 左岸 徳島県三好郡西祖谷山村字一字 22 番の 2 地先 右岸 同村同字 21 番の 1 地先	祖谷川への合流点	5,455
谷道川	{ 左岸 徳島県三好郡東祖谷山村字樫尾 566 番の 1 地先 右岸 同村字古味 110 番の 2 地先	祖谷川への合流点	5,455
銅山川	愛媛県宇摩郡別子山村字東延地先	吉野川への合流点	9,273
白川谷川	{ 左岸 徳島県三好郡山城町栗山字布施 621 番地先 右岸 同町栗山同字 620 番地先	吉野川への合流点	7,636
藤川谷川	{ 左岸 徳島県三好郡山城町平上字アサゼ 785 番地先 右岸 同町平上字ツルマキ 860 番地先	吉野川への合流点	6,000

一級河川 (那賀川水系)

河川名	区間		延長
	上流端	下流端	
那賀川	{ 左岸 徳島県那賀郡木頭村大字北川字高野瀬山 6 番の 4 地先 右岸 同村同大字同字 6 番の 2 地先	海	112,066
桑野川	{ 左岸 阿南市新野町川又 32 番の 4 地先 右岸 同市同町川又 98 番の 4 地先	派川那賀川への合流点	25,399
岡川	{ 左岸 阿南市下大野町渡り上り 457 番地先 右岸 同市同町五反畑 143 番の 4 地先	桑野川への合流点	8,082
南川	{ 左岸 阿南市新野町大谷 123 番地先 右岸 同市同町大谷 46 番地先	桑野川への合流点	5,700
中山川	{ 左岸 徳島県那賀郡鷲敷町大字中山字関ヶ原 33 番地先 右岸 同町同大字荒田ヶ谷 5 番の 18 地先	那賀川への合流点	5,200
谷内川	{ 左岸 徳島県那賀郡相生町大字平野字森の下 17 番の 4 地先 右岸 同町同大字同字 18 番地先	那賀川への合流点	5,500
赤松川	{ 左岸 徳島県海部郡日和佐町赤松字日浦 93 番の 5 地先 右岸 同町赤松同字 317 番の 2 地先	那賀川への合流点	14,073
紅葉川	{ 左岸 徳島県那賀郡相生町竹ヶ谷字長門 133 番地先 右岸 同町竹ヶ谷字さつま 11 番の 1 地先	那賀川への合流点	10,660
古屋谷川	{ 左岸 徳島県那賀郡上那賀町川俣字坂本 10 番地先 右岸 同町川俣同字 12 番地先	那賀川への合流点	19,200
坂州木頭川	徳島県那賀郡木沢村大字岩倉字鎗戸山地先の鎗掛岩	那賀川への合流点	30,764
沢谷川	{ 左岸 徳島県那賀郡木沢村大字沢谷字釜ヶ谷 2 番地先 右岸 同村同大字同字 1 番の 2 地先	坂州木頭川への合流点	5,454

9 主な河川(続き)

一級河川(那賀川水系)

河川名	区間		延長
	上流端	下流端	
丈ヶ谷川	左岸 徳島県那賀郡上那賀町丈ヶ谷字榎尾廻り1番の1地先 右岸 同町丈ヶ谷字七浦谷1番の1地先	那賀川への合流点	5,000
南川	左岸 徳島県那賀郡木頭村大字折字御朱印谷1番地先 右岸 同村大字湯樋山1番の2地先	那賀川への合流点	16,000

二級河川

河川名	区間		延長
	上流端	下流端	
(穴喰川水系) 穴喰川	左岸 徳島県海部郡穴喰町大字小谷字中谷 右岸 同上	海	11,127
広岡川	左岸 徳島県海部郡穴喰町大字小谷字北河内119番地先 右岸 左岸に対応する区域	穴喰川への合流点	7,100
(海部川水系) 海部川	左岸 徳島県海部郡海南町平井字大木屋100番 右岸 同上	海	36,327
善蔵寺川	左岸 徳島県海部郡海南町熟田字計石30番の85地先 右岸 同町熟田字計石28番の7地先	海部川への合流点	7,500
母川	左岸 徳島県海部郡海部町櫛川字馬場17番地先 右岸 同町櫛川字箕川19番地先	海部川への合流点	7,200
(伊勢田川水系) 伊勢田川	左岸 徳島県海部郡海南町浅川字荒瀬15番の445地先 右岸 同町浅川字新川3番地先	海	6,660
(牟岐川水系) 牟岐川	左岸 徳島県海部郡牟岐町大字河内字奥谷1465番地先 右岸 同町大字河内字奥谷1463番の1地先	海	7,745
橋川	左岸 徳島県海部郡牟岐町大字橋字ふどの874番地先 右岸 同町大字橋字ふどの88番地先	牟岐川への合流点	8,300
(日和佐川水系) 日和佐川	左岸 徳島県海部郡日和佐町山河内字大越107番の3地先 右岸 同町山河内字山越95番の3地先	海	16,291
北川内谷川	左岸 徳島県海部郡日和佐町北河内字大戸114番の2地先 右岸 同町北河内字大戸113番地先	日和佐川への合流点	12,027
(椿川水系) 椿川	左岸 阿南市椿町平野49番地先 右岸 同町平野1番の1地先	海	5,500
(福井川水系) 福井川	左岸 阿南市福井町貝谷33番の2地先 右岸 同町貝谷7番の2地先	海	19,027
(打樋川水系) 打樋川	左岸 阿南市西路見町川53番地先 右岸 同市七見町下川田374番地先	海	6,300
(勝浦川水系) 勝浦川	左岸 徳島県勝浦郡上勝町大字生実字殿河内 右岸 同上	海	49,636
八多川	左岸 徳島市八多町鹿首73番地先 右岸 同町賀重12番地先	勝浦川への合流点	5,200
坂本川	左岸 徳島県勝浦郡勝浦町大字坂本字久保松尾谷合流点 右岸 同町大字坂本字中尾松尾谷合流点	勝浦川への合流点	5,200
立川	左岸 徳島県勝浦郡勝浦町大字棚野字鮎川147番の4地先 右岸 同町大字棚野字奥立川95番の8地先	勝浦川への合流点	10,000
旭川	左岸 徳島県勝浦郡上勝町大字旭字日浦峯78番の1地先 右岸 左岸に対応する区域 (清嵐橋)	勝浦川への合流点	3,300
(野根川水系) 野根川	左岸 徳島県海部郡穴喰町大字久尾字石 右岸 同上	高知県界	2,455

10 気象概況(昭和55年)

冬期(1月~2月)

元日は暖かく穏やかに迎えたが、2日、3日と天気はぐずつき、6日から7日にかけて日本海低気圧が三陸沖で発達して冬型気圧配置が強まった。このため7日徳島市で初雪が降り、県西部では積雪があった。中旬は周期的に天気変わり、後半には再び冬型となり季節風が卓越した。この間京上では15日、20cmの積雪を観測した。下旬頃には移動性高気圧により馬鹿陽気となり、27日には気温が16.5℃まで上がった。月末には典型的な冬型に戻った。2月に入ってもこの冬型が続き、19日まで降雨がなく、空気が乾燥した晴天が続いた。26日には低気圧の通過で雨となった。

春期(3月~5月)

3月に入って大陸の高気圧が移動性となって次々と通過した。中旬はじめ一時冬型となった。その後はほぼ周期的に変化し、22日と30日には低気圧が通り雨が降った。22日は冷たい雨のため徳島の気温は7.5℃までしか上らず、反対に31日には暖気流入により6月中旬並みの21.2℃まで上がった。4月の天気は全く周期的に変化し、日曜日は全部雨となった。2日から3日にかけて放射冷却で各地に晩霜をみた。5月初めは比較的晴天が続いた。2日には移動性高気圧に覆われ、山間部を中心に晩霜被害が起きた。(異常気象参照)中下旬は台風3, 4, 5号が次々と発生した。天気は周期的に変ったが、下旬の26日日本海を発達した低気圧が通り(メイスーム)風雨が強まり暖かくなった。

夏期(6月~8月)

梅雨入りは5月30日に修正された。6月に入って7日から9日にかけて前線が活発となり、県下全般に大雨となった。(異常気象参照)中下旬は曇雨天の日が多かった。7月1日から2日にかけて再び大雨となり、中旬はじめまでぐずついた天気が続いたが、中頃は前線活動が弱まり、晴れ間が多くなった。19日梅雨が明けた。月末には戻り梅雨で雷雨を伴った大雨があった。低温、寡照が顕著となってきた。また23日は吉野川流域で降ひょうによる雷害があった。(異常気象参照)

8月に入って台風10号の北西進と共に前線が活発となり、4日には四国南西部では大雨となり、警報が発表された。徳島県では幸いまぬがれたが、8日から9日にかけては四国沖の低気圧の影響で県南を中心に大雨となった。中旬から下旬にかけてもオホーツク海高気圧が強くなり、前線が停滞し曇雨天の日が多く、稀れにみる冷夏となった。(異常気象参照)

秋期(9月~11月)

9月も8月に引き続き、太平洋高気圧の勢力が弱く曇雨天の日が多かった。また、台風13号が11日九州中部を北上したため、徳島県では10日から風雨が強くなり、県下で死者1名を含む大きな被害を受けた。(台風参照)

10月は月の初めと後半は、移動性高気圧におおわれては好天にめぐまれた。13日から14日にかけて台風19号が四国南沖を東進。このため徳島県では13日から風雨が強くなり、県下で6.5億円(県調べ)の被害を受けた。(台風参照)下旬になって一時冬型の気圧配置となり、季節風が強くなって、26日剣山で初雪を観測した。11月は20日まで移動性の高気圧におおわれる日が多く、比較のおだやかな晴天が続いたが、21日より短い周期で天気は変化した。

初 冬 (12 月)

12月の初めは冬型の気圧配置が時々現われて、冷え込んだが、季節風の吹き出しは比較的弱く経過した。中旬は冬型が一段と強くなり、また、12日から寒気の南下でかなりの冷え込みとなって、13日に徳島で初雪を観測。下旬になると冬型が次第に卓越するなか26日から再び強い寒気の流入で寒さが厳しく、県西部、および中部山間部を中心に積雪があり、30日半田で28cmの積雪を観測。このため一部の交通機関に乱れがあった。

徳島初雪	1月7日(平年より14日遅く、昨年より8日早い)
徳島初霜	12月7日(平年より5日遅く、昨年より16日遅い)
徳島初氷	12月11日(平年より2日早く、昨年より20日早い)
剣山初霜	10月1日(平年より12日早く、昨年より4日早い)
剣山初氷	10月2日(平年より8日早く、昨年より20日早い)
剣山初雪	10月26日(平年より5日早く、昨年より18日早い)

異常気象

異常乾燥

2月に入って優勢な冬型の気圧配置が続き、19日まで全く降雨がなく、空気が非常に乾燥した日が続き、10日には板野郡上板町泉谷、13日には海部郡海南町相川で山火事が発生した。

損失面積、泉谷 21.5 ha、相川 49.4 haにおよんだ。(県調べ)

晩 霜

5月2日は大きな移動性高気圧に覆われて、放射冷却による早朝の冷え込みが厳しく、京上で -0.6°C を観測。県西部および山間部を中心に茶、桑、タバコ等が晩霜による被害があった。

被害額 12,000万円(県調べ)

大 雨

6月7日から9日にかけて、梅雨前線の活動が活発となり、県南部を中心に3日間で200～250mmの降雨があった。蒲生田 207mm、日和佐 202mm、木頭 212mmの大雨が降った。特に8日は蒲生田で日最大一時間降水量 68.0mmを観測した。このため、阿南市の一部で4棟が床上浸水、堤防決壊1箇所があった。また、阿南市と鷲敷町で道路損壊2、山がけ崩れ数箇所での被害が発生した。(県警調べ)

降ひょう

太平洋高気圧が次第に衰弱して7月23日に前線の南下と寒気の流入により大気が不安定となって吉野川中流域沿い(阿波、山川、穴吹、脇、貞光の各町)で直径1～2cmの降ひょうを伴った強い雷雨があり、農作物の一部に被害があった。

被害面積 47.98 ha、被害金額 2,300万円(県調べ)

異常低温と寡照

7月下旬より低温傾向となり、日照不足も8月にかけて次第に顕著となった。特に8月上旬の平均気温は 24.8°C と40年ぶりの異常な低温を記録。日最高気温の平均も 28.5°C と平年に比べ 2.8°C 低く、また、日照時間も102.0時間で平年比42%と異常に少なく、共に観測開始1891年(明治24年)以来第1位の記録となった。

この異常低温と寡照の影響を受け、水稻生育の遅れ軟弱徒長が目立ち、水稻の作柄は「不良」となり、農作物の中で最も大きな被害を受けた。その他、野菜、果樹、特用作物等の被害もかなり大きく、農作物全体として総額69億1千万円の被害を受けた。(県調べ)

主な台風

(上陸または接近した台風)

第13号

9月7日9時にガム島北西の弱い熱帯低気圧は発達して、台風第13号となり、北西に進みながら発達。中心示度 970mbの大型、並みの台風となった。9日12時より進路をやや西に偏らせ進行方向は西北西となり、10日6時には中心示度 955mbと更に発達し、大型の強い台風となった。その後、沖縄本島の南方海上で一時停滞気味となったが、10日12時より時速20kmで北進を始め、中心示度 960mbとやや衰えを見せた。11日2時より速度を急に早め、11日8時九州の東南端の大隅半島に上陸し、そのまま北上を続け九州を横断し、周防灘を経て、11日15時山口県に再上陸、その後中国地方西部を横断し日本海に抜け北東進を続けた。(経路図参照)

この台風の本県への最接近時の中心示度は 965mb、徳島における最低気圧 989.1mb、最大瞬間風速 S SE 36.5m/s を11日13時10分に観測した。また、雨量は福原旭、旭丸等県中部山地の南東斜面を中心とする一帯が極端に多く、旭丸で 568mm (10～11日)を観測した。

主な被害状況(県警調べ)死者1、負傷者1、床上・下浸水 1027棟、山がけ崩れ36箇所等であった。また、被害額 62億3千6百万円。(県調べ)

第19号

10月3日15時にトラツ島付近の弱い熱帯低気圧は、4日3時に台風第19号となり、西北西に進みながら発達して9日9時には中心示度 890mbとなり、中心付近の最大風速は 55m/s、25m/s以上の暴風半径は 250kmと中型の非常に強い台風となった。11日9時には中心示度 925mbとなり、宮古島の東南東約60kmの海上を北上し、那覇の西約200kmの海上を通り、次第に北北東から東北東に進路を変え、13日21時には屋久島の西 210kmの海上を東北東に進み、14日9時には中心示度 950mbで足摺岬の南約150kmの海上を時速 50kmと加速しながら、四国沖から東海道沖を通り東へ進んだ。(経路図参照)

徳島における最低気圧は、14日14時10分、998.7mb、最大瞬間風速 14日10時20分、N 19.1m/s を観測。また総降水量(12～14日の3日間)は、大龍寺山 350mm、徳島 325mm、福原旭 260mm、木頭 211mmを観測。特に13日の徳島における日降水量は 216.5mmで、これは10月の極値の順位第3位の記録となった。被害額 6億5千6百万円。(県調べ)

台風経路図

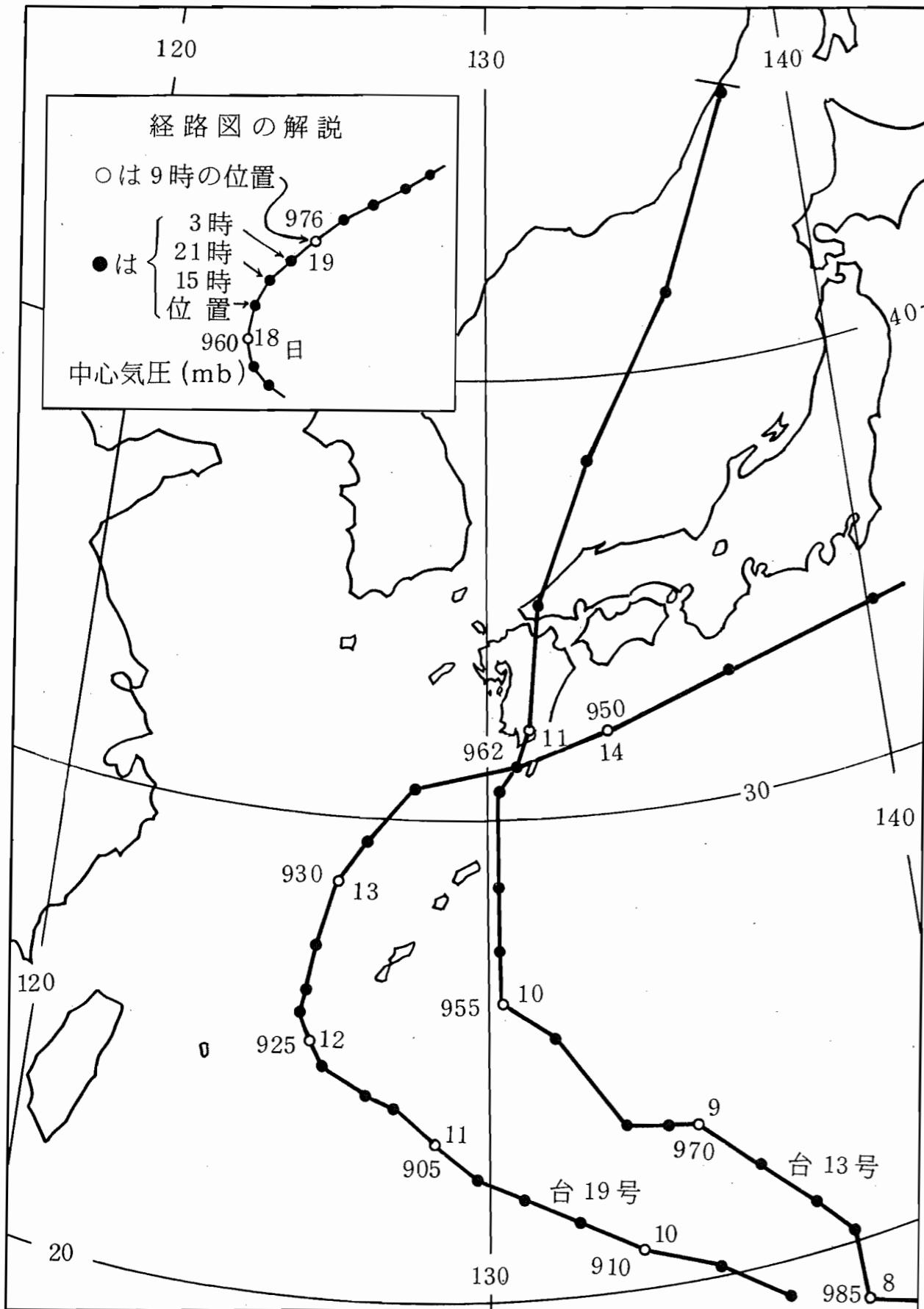

11月別気象表(昭和55年)

区分	年	1	2	3	4	5	6	7	8	9	10	11	12
海面気圧 mb	15.0	17.9	21.0	18.1	17.3	12.7	10.8	7.6	8.8	12.6	17.1	19.7	16.2
平均	15.4	5.5	4.7	8.6	13.7	18.7	22.9	25.1	25.3	22.7	18.3	13.1	6.4
気最平均	19.3	9.4	8.6	12.5	18.1	23.0	26.8	28.6	28.5	26.5	22.0	17.3	10.4
高起日	32.4	16.5	13.0	21.2	24.4	26.8	30.5	32.4	32.1	31.7	28.5	22.2	19.0
温高起日	7/21	27	24	31	6	14	26	21	26	5	8	6	2
最平均	11.9	1.8	1.1	4.5	9.3	14.2	19.9	22.4	23.1	19.4	14.9	9.3	2.7
℃低起日	-1.9	-1.6	-1.9	1.7	4.9	7.4	15.0	20.1	21.2	14.6	8.9	5.2	-1.6
湿度%	70	66	57	64	65	70	78	82	84	76	69	71	60
最起日	16	26	26	23	16	26	25	41	44	32	30	30	30
風速 m/s	3.1	3.3	3.6	3.4	3.8	3.6	2.4	2.6	2.1	2.9	3.0	2.6	4.0
最起日	18.8	10.5	10.2	12.0	12.1	11.9	9.3	9.7	7.9	18.8	10.9	12.8	12.3
風向	SSE	W	WNW	SSE	S	W	SSE	SE	SE	SSE	W	W	W
降水 mm	2,040.0	98.0	27.0	89.5	87.5	204.0	199.5	327.5	161.5	314.0	409.5	97.0	25.0
日最大	216.5	24.5	20.5	33.0	18.5	55.5	61.5	64.0	22.5	193.5	216.5	79.0	11.5
1時間最大	51.5	5.0	7.5	8.0	10.0	17.5	35.0	37.5	13.0	47.0	51.5	21.5	8.5
日照時間 h	1,986.1	165.6	195.0	167.3	180.9	201.5	133.0	154.4	102.0	173.5	172.9	150.0	190.0
天量	137	11	4	10	9	13	16	16	21	15	12	5	5
風速 ≥ 10 m/s	120	10	2	8	7	12	15	16	19	12	10	4	4
雪	59	4	1	4	5	8	6	10	8	6	4	2	1
霧	16	0	0	1	0	2	2	5	0	2	3	1	0
雷	29	2	1	5	6	5	0	0	0	2	3	2	3
霜	20	8	6	0	0	0	0	0	0	0	0	0	6
日平均雲量	15	1	0	0	2	2	6	2	1	0	1	0	0
不照	17	0	0	0	1	1	2	6	4	3	0	0	0
霜	61	3	6	4	5	7	1	3	0	6	9	7	10
結氷	160	8	7	12	13	14	22	22	24	15	12	9	2
積雪	62	2	1	7	7	6	5	7	8	5	7	6	1
有感	19	8	4	1	0	0	0	0	0	0	0	0	6
無感	37	13	14	1	0	0	0	0	0	0	0	0	9
地震数	6	0	3	0	0	0	0	0	0	0	0	0	3
有感	2	0	0	0	0	0	0	0	1	0	0	0	1
無感	99	13	14	13	8	3	9	9	2	7	8	4	9

資料 徳島地方気象台

12 観測所別平均気温(昭和55年)

(単位:セツシ度)

観測所	年	1月	2月	3月	4月	5月	6月	7月	8月	9月	10月	11月	12月
池田	13.2	3.0	2.2	6.3	(11.9)	17.1	21.6	23.5	23.2	20.3	15.3	10.2	3.8
穴吹	14.0	3.8	3.3	7.2	12.6	17.6	22.2	24.3	24.2	21.1	16.2	10.7	4.5
徳島	15.4	5.5	4.7	8.5	13.6	18.6	22.8	25.1	25.3	22.7	18.3	13.1	6.4
京上	11.4	0.9	0.3	5.2	10.2	15.1	19.5	21.8	21.7	18.5	13.5	(8.3)	1.5
蒲生田	15.3	6.2	(5.0)	8.6	13.2	17.9	21.7	24.1	24.8	(22.6)	18.6	14.1	7.2
木頭	12.7	(2.4)	1.9	6.5	(11.2)	16.4	20.7	23.1	22.6	(20.3)	(15.0)	10.0	2.7
日和佐	15.5	6.0	5.1	(9.1)	13.7	18.3	22.1	24.6	24.9	(22.7)	(18.9)	14.1	6.7
穴喰	15.6	6.4	5.3	(9.1)	13.9	18.5	22.2	24.8	25.1	22.9	18.4	(14.1)	6.8

注 ()は、欠測日数が20%未満で欠測を除いて計算した数値である。
資料 徳島地方気象台

13 観測所別降水量(昭和55年)

(単位:ミリメートル)

観測所	年	1月	2月	3月	4月	5月	6月	7月	8月	9月	10月	11月	12月
池田	1,717	102	33	82	67	241	142	363	205	166	185	61	70
穴吹	1,708	90	34	55	59	130	130	309	178	371	243	61	48
徳島	2,040	98	27	89	87	204	200	328	161	314	410	97	25
京上	2,778	107	28	121	118	313	311	412	447	465	218	148	90
蒲生田	2,444	93	33	136	146	264	379	331	288	191	352	186	45
木頭	×	115	27	187	218	452	397	376	720	×	318	172	35
日和佐	3,191	102	24	201	214	383	364	505	532	(280)	(275)	270	41
穴喰	3,752	123	30	243	283	482	314	415	865	251	392	314	40
半田	2,179	119	46	93	77	181	172	341	328	486	228	72	36
福原旭	3,221	118	26	130	168	395	286	323	686	507	356	185	41
大山寺	/				/	198	144	343	217	296	223	/	
大竜寺山	/				/	×	×	361	639	224	461	/	
旭丸	/				/	372	297	309	570	730	289	/	

注 1 /は、寒候期に観測を中止しているとき。(有線ロボット気象計を使用しているため暖候期のみ作動)
2 ()は、欠測日数が20%未満で欠測を除いて計算した数値である。
3 ×は、全回数の20%以上観測しなかった場合を示す。
4 空欄は、その月で観測された最大値、最小値で欠測が20%以上あるとき。
資料 徳島地方気象台

2 人 口

2
人
口

14 人口の推移 (大正9年~昭和55年)

年次	世帯数	人 口			普通世帯1世帯当たり人員	人口密度 (1km ² 当たり)
		計	男	女		
大正 9年	140,697	670,212	331,768	338,444	4.72	162.1
14	142,683	689,814	344,550	345,264	4.77	166.8
昭和 5年	144,529	716,544	356,958	359,586	4.90	172.9
10	144,401	728,748	362,042	366,706	4.93	175.9
15	142,851	718,717	354,423	364,294	4.98	173.5
22	...	854,811	411,331	443,480	...	206.3
25	171,415	878,511	427,684	450,827	5.09	212.1
30	174,250	878,109	427,204	450,905	5.04	212.0
35	182,685	847,274	408,300	438,974	4.63	204.5
40	192,114	815,115	389,795	425,320	4.21	196.7
45	205,377	791,111	376,729	414,382	3.81	190.9
50	223,393	805,166	384,812	420,354	3.56	194.3
55	240,321	825,261	395,994	429,267	3.43	199.1

注 世帯数は、総世帯数を示す。但し、昭和10年のみ普通世帯。
資料 総理府統計局「国勢調査報告」

15 国籍別外国人登録人口 (昭和46~55年度末)

年 度	総 数	韓 朝	国 鮮	中 国	タ イ	スウェーデン	イギリス	アメリカ	その他
昭和 46年	337	270	38	3	1	4	10	11	
47	343	268	33	1	1	3	18	19	
48	367	269	26	—	1	4	29	38	
49	422	309	40	1	1	3	38	30	
50	447	326	49	3	1	4	18	46	
51	470	341	49	3	1	5	24	47	
52	504	368	58	3	1	3	25	46	
53	530	375	68	2	1	5	18	61	
54	611	399	80	—	—	9	24	99	
55	664	422	98	1	—	5	35	103	

注 中国は、中華人民共和国と中華民国の合計数である。
資料 県総務課

16 市町村別世帯数及び人口 (昭和55.10.1現在)

市町村	世帯数	人 口			人口密度 (1km ² 当たり)
		計	男	女	
総 数	240,321	825,261	395,994	429,267	199.1
徳島市	80,308	249,343	118,832	130,511	1,325.2
鳴門市	17,787	63,423	30,329	33,094	468.3
小松島市	12,469	43,636	20,855	22,781	983.2
阿南市	16,144	61,253	29,930	31,323	242.4
勝浦町	1,920	7,811	3,860	3,951	112.3
上勝町	920	2,918	1,403	1,515	26.8
佐那河内村	848	3,828	1,904	1,924	90.2
石井町	6,375	24,434	11,655	12,779	850.8
神山町	3,125	11,156	5,409	5,747	64.0
那賀川町	2,585	10,122	4,815	5,307	527.5
羽ノ浦町	3,079	11,340	5,430	5,910	1,274.2
鷺敷町	1,011	3,517	1,650	1,867	117.5
相生町	1,112	3,954	1,877	2,077	39.4
上那賀町	1,006	3,144	1,538	1,606	18.0
木沢村	416	1,340	686	654	8.6
木頭村	921	2,405	1,213	1,192	10.4
由岐町	1,485	4,724	2,199	2,525	202.7
日和佐町	2,065	7,142	3,452	3,690	60.4
牟岐町	2,287	7,697	3,621	4,076	134.7
海部町	2,120	6,856	3,233	3,623	32.4
海部町	1,077	3,409	1,623	1,786	129.7
穴喰町	1,287	4,132	1,953	2,179	44.3
松茂町	2,612	10,196	5,032	5,164	759.2
北島町	4,921	16,466	7,851	8,615	1,871.1
藍住町	5,272	19,713	9,711	10,002	1,173.4
板野町	3,561	13,562	6,606	6,956	375.3
上板野町	3,103	12,074	5,853	6,221	355.7
吉野町	2,430	9,060	4,400	4,660	670.1
土成町	2,102	8,491	4,132	4,359	152.7
市場町	3,184	12,354	5,950	6,404	170.7
阿波町	3,517	13,918	6,740	7,178	287.6
鴨島町	7,343	26,106	12,444	13,662	779.7
川島町	2,240	8,072	3,885	4,187	447.2
山川町	3,273	12,243	5,794	6,449	279.3
美郷村	634	2,256	1,081	1,175	45.1
美脇町	5,224	19,194	9,247	9,947	173.8
馬田町	2,777	10,230	4,965	5,265	221.5
美半町	2,215	7,915	3,818	4,097	152.8
貞光町	2,294	8,013	3,785	4,228	175.6
一字村	967	2,929	1,417	1,512	30.1
穴吹町	2,878	9,878	4,744	5,134	90.5
木屋平村	770	2,340	1,149	1,191	23.1
三野町	1,483	5,226	2,458	2,768	120.6
三好町	1,666	6,166	3,006	3,160	113.2
池田町	6,776	21,292	10,050	11,242	126.9
山城町	2,172	7,721	3,708	4,013	58.7
井川町	1,822	6,384	3,020	3,364	145.5
三加茂町	2,592	9,444	4,500	4,944	138.7
東祖谷山村	1,276	3,710	1,863	1,847	16.2
西祖谷山村	870	2,724	1,318	1,406	25.7

資料 総理府統計局「国勢調査報告」

19 人 口

(1) 自然動態・年次別（昭和51～55年）

年 月	出生児数	死亡者数	自然増減数	死産数(胎)	婚姻数(件)	離婚数(件)
昭和51年	11,446	7,258	4,188	655	5,582	839
52	10,758	6,658	4,100	742	5,337	950
53	11,109	6,608	4,501	590	5,314	903
54	10,722	6,503	4,219	562	5,335	963
55	10,544	7,001	3,543	552	5,247	1,024
55年 1月	944	689	255	52	400	61
2	833	628	205	41	456	84
3	840	725	115	67	537	104
4	809	589	220	34	666	94
5	827	547	280	48	672	75
6	863	480	383	37	313	84
7	915	515	400	49	186	85
8	945	469	476	44	156	81
9	935	510	425	50	156	92
10	898	549	349	36	385	93
11	854	604	250	47	658	76
12	881	696	185	47	662	95

注 昭和55年は、概数である。
資料 県医務課

(2) 社会動態・年次別（昭和51～55年）

年 月	自県内の転出入		他府県から転入		他府県への転出		転出入の差	
	計	男	計	男	計	男	計	男
昭和51年	20,989	9,924	20,202	11,286	20,940	11,053	△ 738	233
52	21,213	10,098	20,278	11,299	20,921	11,131	△ 643	168
53	20,979	9,863	19,220	10,731	19,704	10,527	△ 484	204
54	20,112	9,531	18,989	10,512	19,402	10,688	△ 413	△ 176
55	19,788	9,257	17,772	9,835	19,210	10,553	△ 1,438	△ 718
55年 1月	1,605	752	1,228	677	1,173	652	55	25
2	1,427	648	1,337	726	1,086	571	251	155
3	2,512	1,144	2,309	1,320	3,154	1,629	△ 845	△ 309
4	3,780	1,914	3,429	1,839	4,466	2,513	△ 1,037	△ 674
5	1,610	704	1,393	765	1,514	820	△ 121	△ 55
6	1,025	442	959	540	1,088	604	△ 129	△ 64
7	1,303	615	1,369	759	1,161	674	208	85
8	1,296	627	1,466	791	1,245	700	221	91
9	1,086	533	1,183	698	1,260	767	△ 77	△ 69
10	1,216	546	1,100	642	1,198	676	△ 98	△ 34
11	1,323	638	860	452	972	513	△ 112	△ 61
12	1,605	694	1,139	626	893	434	246	192

資料 総理府統計局「住民基本台帳人口移動報告年報」

動 態

(3) 自然動態・市町村別（昭和55年）

市町村	出生	死亡	増減	乳児死亡		死産(胎)	婚姻(件)	離婚(件)
				新生児				
総数	10,544	7,001	3,543	86	49	552	5,247	1,024
徳島市	3,315	1,687	1,628	33	20	215	1,720	443
鳴門市	853	544	309	7	6	40	410	84
小松島市	525	293	232	5	1	19	265	54
阿南市	784	485	299	3	3	30	370	67
勝浦町	89	92	△ 3	—	—	1	44	7
上勝町	29	34	△ 5	1	—	—	16	2
佐那河内村	47	47	—	—	—	1	25	4
石井町	349	180	169	3	2	15	140	21
神山町	106	138	△ 32	1	1	13	60	6
那賀川町	127	109	18	1	—	4	70	13
羽ノ浦町	190	66	124	2	2	6	67	5
鷺敷町	43	22	21	—	—	1	31	3
相生町	41	49	△ 8	1	—	2	31	—
上那賀町	35	28	7	—	—	1	16	1
木沢村	11	8	3	—	—	—	12	—
木頭村	13	17	△ 4	—	—	2	10	—
由岐町	43	75	△ 32	—	—	2	28	5
日和佐町	80	87	△ 7	—	—	3	38	3
牟岐町	89	88	1	—	—	2	46	6
海部町	58	55	3	1	—	2	31	7
海部町	33	42	△ 9	—	—	4	20	2
穴喰町	56	48	8	—	—	4	18	4
松茂町	152	116	36	—	—	6	71	18
北島町	231	78	153	1	—	7	105	16
藍住町	385	116	269	1	1	19	144	34
板野町	196	129	67	4	3	12	95	13
上板野町	161	117	44	1	1	9	93	12
吉野町	109	81	28	1	—	12	66	7
土成町	97	83	14	1	1	6	48	7
市場町	171	115	56	2	1	9	80	7
阿波町	164	124	40	1	—	10	75	11
鴨島町	320	214	106	—	—	20	149	36
川島町	107	88	19	1	—	4	52	11
山川町	151	135	16	1	—	6	70	12
美郷村	14	27	△ 13	—	—	—	15	1
脇野村	233	187	46	1	1	11	131	21
美馬町	120	131	△ 11	2	1	7	58	9
半田町	88	91	△ 3	2	1	2	50	4
貞光町	83	86	△ 3	—	—	6	50	8
一宇村	15	51	△ 36	—	—	2	16	2
穴吹町	120	106	14	—	—	5	54	7
木屋平村	10	43	△ 33	—	—	—	9	1
三野町	60	66	△ 6	—	—	2	27	2
三好町	87	75	12	2	1	3	36	5
池田町	275	188	87	4	—	10	114	19
山城町	65	83	△ 18	2	2	4	41	1
井川町	66	87	△ 21	—	—	1	44	8
三加茂町	99	110	△ 11	1	1	7	56	11
東祖谷山村	27	41	△ 14	—	—	2	17	1
西祖谷山村	22	39	△ 17	—	—	3	13	3

注 概数である。
資料 県医務課

19 人 口 動 態 (続 き)

(4) 社会動態・都道府県別 (昭 和 5 5 年)

移動前又は移動後の都道府県	移動前の住所地別転入者数			移動後の住所地別転出者数			転出入超過数(△は転出超過)		
	総 数	男	女	総 数	男	女	総 数	男	女
総 数	17,772	9,835	7,937	19,210	10,553	8,657	△1,438	△ 718	△ 720
北海道	153	96	57	160	94	66	△ 7	2	△ 9
青森	22	14	8	44	25	19	△ 22	△ 11	△ 11
岩手	21	8	13	13	7	6	8	1	7
宮城	38	25	13	29	16	13	9	9	0
秋田	13	6	7	20	8	12	△ 7	△ 2	△ 5
山形	16	9	7	17	10	7	△ 1	△ 1	0
福島	18	11	7	31	25	6	△ 13	△ 14	1
茨城	76	41	35	86	51	35	△ 10	△ 10	0
栃木	44	28	16	38	20	18	6	8	△ 2
群馬	30	17	13	30	20	10	0	△ 3	3
埼玉県	188	119	69	279	159	120	△ 91	△ 40	△ 51
千葉県	385	257	128	411	248	163	△ 26	9	△ 35
東京都	1,226	720	506	1,576	921	655	△ 350	△ 201	△ 149
神奈川県	530	314	216	646	432	214	△ 116	△ 118	2
新潟県	26	17	9	38	25	13	△ 12	△ 8	△ 4
富山県	49	28	21	46	26	20	3	2	1
石川県	48	31	17	44	25	19	4	6	△ 2
福井県	16	12	4	23	11	12	△ 7	1	△ 8
山梨県	14	10	4	40	25	15	△ 26	△ 15	△ 11
長野県	51	27	24	48	26	22	3	1	2
岐阜県	127	67	60	117	65	52	10	2	8
静岡県	135	83	52	133	82	51	2	1	1
愛知県	581	361	220	651	418	233	△ 70	△ 57	△ 13
三重県	113	64	49	106	53	53	7	11	△ 4
滋賀県	135	77	58	154	92	62	△ 19	△ 15	△ 4
京都府	622	322	300	756	399	357	△ 134	△ 77	△ 57
大阪府	4,131	2,154	1,977	4,284	2,151	2,133	△ 153	3	△ 156
兵庫県	1,697	921	776	1,776	933	843	△ 79	△ 12	△ 67
奈良県	292	147	145	280	130	150	12	17	△ 5
和歌山県	211	113	98	209	104	105	2	9	△ 7
鳥取県	48	30	18	50	27	23	△ 2	3	△ 5
島根県	56	27	29	67	40	27	△ 11	△ 13	2
岡山県	523	283	240	473	255	218	50	28	22
広島県	443	271	172	506	320	186	△ 63	△ 49	△ 14
山口県	247	172	75	223	134	89	24	38	△ 14
徳島県	—	—	—	—	—	—	—	—	—
香川県	2,225	1,218	1,007	2,526	1,436	1,090	△ 301	△ 218	△ 83
愛媛県	1,274	697	577	1,273	670	603	1	27	△ 26
高知県	1,138	589	549	1,143	573	570	△ 5	16	△ 21
福岡県	329	192	137	327	184	143	2	8	△ 6
佐賀県	29	14	15	27	15	12	2	△ 1	3
長崎県	91	46	45	96	57	39	△ 5	△ 11	6
熊本県	56	31	25	65	34	31	△ 9	△ 3	△ 6
大宮	60	33	27	88	52	36	△ 28	△ 19	△ 9
宮崎県	70	37	33	75	40	35	△ 5	△ 3	△ 2
鹿児島県	130	76	54	155	100	55	△ 25	△ 24	△ 1
沖縄県	45	20	25	31	15	16	14	5	9

3 労働・賃金

25 産業別日雇労働者等の1人1日平均現金給与額(昭和55年)

(単位:円)

年 月	総 数		建 設 業	製 造 業	食料品・たばこ 製 造 業
	(サービス業 を含む)	(サービス業 を除く)			
昭和55年平均	5,503	4,232	5,048	4,240	3,057
1月	5,433	3,883	4,185	3,379	2,281
2	5,081	3,869	4,168	3,602	2,247
3	5,321	4,131	4,901	3,547	2,252
4	5,346	4,248	4,794	4,066	2,735
5	5,139	4,201	5,077	4,113	2,972
6	5,516	4,087	4,741	4,231	2,534
7	5,844	4,673	5,886	4,725	2,809
8	5,355	4,227	5,206	4,728	3,540
9	5,718	4,458	6,015	4,676	5,122
10	5,433	4,371	5,350	5,006	4,350
11	5,847	4,272	5,235	4,397	3,118
12	6,021	4,384	5,152	4,437	2,854

製 造 業					
織 維 工 業	衣服・その他の 繊維製品製造業	家具・装備品 製 造 業	パルプ・紙・ 紙加工品製造業	化 学 工 業	一般機械器具 製 造 業
—	2,642	5,823	3,798	4,867	—
—	2,577	4,231	3,749	5,553	—
—	2,590	5,321	4,041	5,720	—
—	2,607	4,083	4,396	5,594	—
—	2,564	4,739	4,000	5,232	—
—	2,521	5,836	3,480	4,583	—
—	2,913	6,487	3,414	4,422	—
—	2,721	6,893	4,012	4,638	—
—	—	6,659	4,011	3,269	—
—	—	6,688	3,764	—	—
—	—	6,487	2,558	—	—
—	—	6,509	4,259	—	—
—	—	6,554	3,899	—	—

卸 売 業	金 融 ・ 保 險 業	運 輸 ・ 通 信 業	サ ー ビ ス 業	サ ー ビ ス 業 (90~95) を 除 く	医 療 業	教 育
3,430	2,886	3,547	7,179	9,179	14,523	5,791
—	—	3,776	7,606	9,835	17,860	6,260
—	—	3,641	7,009	9,960	18,685	4,939
—	—	3,541	7,544	9,842	17,256	5,979
—	—	3,551	6,818	9,149	16,894	4,758
—	—	3,298	6,008	7,691	17,140	4,534
—	—	3,468	6,851	9,444	12,011	5,454
—	—	3,547	7,067	7,412	11,906	7,175
3,529	—	3,591	8,405	8,944	11,023	5,563
3,615	—	3,350	7,539	9,890	11,752	6,607
2,980	2,770	3,413	6,339	9,397	12,365	4,941
3,592	2,892	3,552	7,230	9,175	14,277	6,266
—	2,995	3,829	7,727	9,455	13,636	7,001

注 1 対象は、規模30人以上の事業所である。
 2 サービス業(90~95)は、宗教、教育、社会保険、学術研究機関、政治経済文化団体、その他のサービス業である。
 資料 県統計課「毎月勤労統計調査地方調査結果」

26 産業別全常用労働者の1人平均月間出勤日数(昭和55年)

(単位:日)

年 月	総 数		建 設 業	製 造 業	食料品・たばこ 製 造 業
	(サービス業 を含む)	(サービス業 を除く)			
昭和55年平均	22.4	22.3	22.7	22.2	21.7
1月	20.7	20.3	20.7	19.9	20.0
2	22.8	22.7	23.5	22.9	21.7
3	22.4	22.1	22.9	22.0	21.6
4	23.1	23.1	23.4	23.2	22.0
5	22.1	21.7	22.0	21.4	21.9
6	23.2	22.9	22.5	23.1	21.3
7	23.3	23.1	23.6	22.9	22.5
8	21.3	21.4	21.6	21.1	20.0
9	22.5	22.4	23.0	22.6	22.3
10	22.5	22.2	22.4	21.9	22.1
11	22.4	22.4	23.6	22.7	22.1
12	22.7	22.7	23.6	22.5	22.5

製 造 業					
織 維 工 業	衣服・その他の 繊維製品製造業	家具・装備品 製 造 業	パルプ・紙・ 紙加工品製造業	化 学 工 業	一般機械器具 製 造 業
21.5	22.7	23.1	21.5	22.1	21.9
19.2	20.5	20.6	20.4	19.6	19.7
22.7	23.3	23.6	21.4	22.8	23.2
21.2	23.0	22.9	20.6	21.7	21.8
22.7	23.7	24.3	22.2	23.2	22.5
20.6	21.8	22.5	21.3	21.2	20.7
22.5	24.0	23.9	22.1	23.2	23.9
22.0	23.9	24.3	22.0	22.6	21.8
20.0	21.6	21.4	21.7	22.0	20.5
21.9	23.1	23.7	21.5	22.3	23.6
21.1	22.3	23.3	21.6	21.8	20.4
21.9	23.0	23.0	22.0	23.0	22.8
21.8	22.6	24.0	21.4	22.3	21.7

卸 売 業	金 融 ・ 保 險 業	運 輸 ・ 通 信 業	サ ー ビ ス 業	サ ー ビ ス 業 (90~95) を 除 く	医 療 業	教 育
23.5	21.3	21.6	23.1	23.4	23.4	22.7
22.1	19.7	20.8	22.0	22.2	21.7	21.8
23.5	20.1	22.0	23.2	23.2	23.2	23.2
23.3	21.1	21.6	23.4	23.5	23.2	23.3
24.3	22.0	21.9	23.2	23.7	23.9	22.2
23.2	21.7	21.4	23.8	23.4	23.2	24.6
23.9	21.8	21.8	24.0	24.1	24.0	24.0
24.5	22.4	22.8	24.3	24.6	24.6	23.8
22.6	21.3	21.1	21.0	23.6	23.9	17.0
23.4	20.8	21.1	22.9	22.9	22.9	23.1
23.3	22.2	22.1	24.0	23.5	23.7	24.8
23.0	20.0	20.8	22.4	22.4	22.4	22.3
24.5	22.6	21.6	22.8	23.4	23.8	22.0

注 1 対象は、規模30人以上の事業所である。
 2 サービス業(90~95)は、宗教、教育、社会保険、学術研究機関、政治経済文化団体、その他のサービス業である。
 資料 県統計課「毎月勤労統計調査地方調査結果」

27 一般職業紹介(昭和51~55年度)

年度・月	月間有効求人数			月間有効求職数			就職者数		
	計	男	女	計	男	女	計	男	女
昭和51年	62,607	31,252	21,355	145,001	81,893	63,108	12,814	7,456	5,358
52	62,862	33,837	29,025	152,810	83,588	69,222	11,934	6,843	5,091
53	76,635	49,455	37,180	159,020	87,409	71,611	11,478	6,594	4,884
54	83,529	45,670	37,859	164,858	88,761	76,097	12,158	7,242	4,916
55	75,644	37,931	37,713	175,723	92,685	83,038	11,667	6,667	5,000
55年4月	6,845	3,473	3,372	14,204	7,230	6,974	923	477	446
5	6,311	3,048	3,263	14,592	7,546	7,046	927	527	400
6	6,477	3,144	3,333	15,450	8,203	7,247	1,036	650	386
7	6,678	3,381	3,297	15,922	8,317	7,605	1,224	693	531
8	6,136	3,193	2,943	15,653	8,214	7,439	904	552	352
9	6,440	3,460	2,980	15,159	8,112	7,047	1,100	660	440
10	6,727	3,487	3,240	14,810	7,945	6,865	1,016	576	440
11	6,714	3,312	3,402	14,182	7,509	6,673	1,066	597	469
12	5,558	2,666	2,892	13,561	7,239	6,322	874	454	420
56年1月	6,137	2,926	3,211	13,616	7,206	6,410	841	451	390
2	5,689	2,859	2,830	14,328	7,582	6,746	809	468	341
3	5,932	2,982	2,950	14,246	7,582	6,664	947	562	385

注 新規学卒及びパートタイムを除く。
資料 県職業安定課

28 日雇職業紹介(昭和51~55年度)

年度・月	新規求人数			月間有効求職者数			就労延数		
	計	男	女	計	男	女	計	男	女
昭和51年	31,102	24,492	6,610	17,280	7,355	9,925	303,728	111,728	192,000
52	26,701	21,439	5,262	16,544	6,976	9,568	295,444	105,495	189,949
53	32,176	25,078	7,098	16,146	6,962	9,184	291,525	104,284	187,241
54	38,534	31,890	6,644	15,490	6,676	8,814	275,905	101,779	174,126
55	54,339	46,885	7,454	14,900	6,592	8,308	271,138	109,700	161,438
55年4月	4,235	3,711	524	1,274	558	716	23,076	9,085	13,991
5	3,896	3,391	505	1,244	548	696	22,124	8,714	13,410
6	3,914	3,392	522	1,232	547	685	22,232	8,658	13,574
7	4,296	3,776	520	1,230	547	683	22,744	9,139	13,605
8	4,407	3,781	626	1,243	549	694	21,880	8,910	12,970
9	4,741	4,090	651	1,239	552	687	22,568	9,253	13,315
10	5,035	4,293	742	1,230	551	679	23,674	9,702	13,972
11	4,812	3,940	872	1,248	554	694	22,261	9,056	13,205
12	4,987	4,307	680	1,247	557	690	23,348	9,638	13,710
56年1月	4,927	4,295	632	1,264	546	718	22,663	9,355	13,308
2	4,718	4,115	603	1,230	548	682	22,150	9,133	13,017
3	4,371	3,794	577	1,219	535	684	22,418	9,057	13,361

注 新規求人延数については、失対を除く。
資料 県職業安定課

29 職業安定所別一般新規求人状況(昭和55年度)

産業・規模	総数	徳島	小松島	阿波池田	脇町	阿南	鴨島	鳴門	牟岐
総数	24,638	12,490	1,530	1,700	1,791	1,864	2,084	2,522	657
農林水産業	143	8	3	95	9	5	19	3	1
鉱業	48	5	10	—	1	24	—	6	2
建設業	3,602	1,121	298	464	178	391	291	517	342
製造業	10,180	4,170	699	737	1,278	814	1,211	1,103	168
卸売・小売業	5,563	3,696	294	292	156	354	329	360	82
金融・保険・不動産業	618	459	26	27	—	36	37	33	—
運輸・通信業	887	617	56	16	51	30	40	71	6
電気・ガス・水道業	49	33	1	—	2	7	—	5	1
サービス業	3,283	2,166	139	68	115	197	134	417	47
公務	265	215	4	1	1	6	23	7	8
29人以下	14,639	6,838	971	1,208	1,046	1,416	1,285	1,539	336
30～99	5,846	2,847	398	395	386	317	567	672	264
100～299	2,884	1,949	140	97	24	130	197	290	57
300～499	635	575	20	—	4	1	35	—	—
500～999	392	61	—	—	331	—	—	—	—
1,000人以上	242	220	1	—	—	—	—	21	—

注 新規学卒及びパートタイムを除く。
資料 県職業安定課

30 適用法規別単位労働組合数及び組合員数(昭和53~55年)

区分	昭和53年	54年	55年					
			総数	一般組合	公共企業体等組合	国公務員組合	地方公務員組合	地方公営企業体組合
組合数	622	631	633	458	67	31	67	10
組合員数	71,076	72,075	71,908	44,122	6,768	1,826	16,990	2,202

資料 県労政訓練課

31 産業別単位労働組合数及び組合員数 (昭和55.6.30現在)

産業	組合数	組合員数
総数	633	71,900
林業・狩猟業	4	176
漁業・水産養殖業	2	526
鉱業	3	60
建設業	64	9,259
製造業	129	16,618
卸売・小売業	46	1,883
金融・保険業	61	7,111
不動産業	—	—
運輸・通信業	116	9,018
電気・ガス・水道業	10	1,697
サービス業	132	13,450
公務	66	12,102
分類不能	—	—

資料 県労政訓練課

32 公共職業訓練状況(昭和55年度)

科別	定員	応募者数	入校者数	修了者数			求人数			就職者数			その他
				計	男	女	計	県内	県外	計	県内	県外	
総数	930	1,198	739	589	437	152	1,842	978	864	548	496	52	22
県立職業訓練校	630	721	481	400	290	110	1,293	595	698	373	338	35	8
養成訓練	280	473	233	176	114	62	811	311	500	174	147	27	2
能力再開発訓練(施設内)	240	153	153	135	110	25	409	213	196	129	123	6	6
能力再開発訓練(施設外)	(延) 110	95	95	89	66	23	73	71	2	70	68	2	—
総合高等職業訓練校	300	477	258	189	147	42	549	383	166	175	158	17	14
養成訓練	205	398	179	118	110	8	375	232	143	106	89	17	12
能力再開発訓練(施設内)	70	63	63	55	27	28	124	101	23	53	53	—	2
能力再開発訓練(施設外)	(延) 25	16	16	16	10	6	50	50	—	16	16	—	—

資料 県労政訓練課

33 月・産業分類別労働争議発生件数及び参加人員

(1) 主要要求別(昭和55年)

年月・産業	合計		賃金増額		臨時給与金		その他	
	件数	参加人員	件数	参加人員	件数	参加人員	件数	参加人員
総数	73	16,085	45	10,228	4	379	24	5,478
昭和55年1月	—	—	—	—	—	—	—	—
2	—	—	—	—	—	—	—	—
3	—	—	—	—	—	—	—	—
4	64	14,970	45	10,228	—	—	19	4,742
5	2	908	2	908	—	—	—	—
6	1	107	—	—	1	107	—	—
7	4	379	—	—	4	379	—	—
8	3	890	1	625	1	107	1	158
9	1	107	—	—	1	107	—	—
10	—	—	—	—	—	—	—	—
11	4	578	—	—	—	—	4	578
12	—	—	—	—	—	—	—	—
林業・狩猟業	1	79	1	79	—	—	—	—
製造業	13	1,949	9	1,453	2	317	2	179
食料品・たばこ製造業	1	21	—	—	—	—	1	21
繊維工業	1	65	1	65	—	—	—	—
パルプ・紙・紙加工品製造業	1	209	1	209	—	—	—	—
鉄鋼業	1	158	—	—	—	—	1	158
金属製品製造業	3	516	3	516	—	—	—	—
一般機械器具製造業	1	54	1	54	—	—	—	—
電気機械器具製造業	5	926	3	609	2	317	—	—
卸売・小売業	1	7	1	7	—	—	—	—
運輸・通信業	21	1,664	7	1,246	2	62	12	356
鉄道業	7	328	3	219	—	—	4	109
道路旅客運送業	5	1,057	4	1,027	—	—	1	30
道路貨物運送業	7	244	—	—	2	62	5	182
水運業	1	25	—	—	—	—	1	25
倉庫業	1	10	—	—	—	—	1	10
電気・ガス・水道熱供給業	3	307	2	172	—	—	1	135
電気業	1	52	1	52	—	—	—	—
水道業	2	255	1	120	—	—	1	135
サービス業	9	682	5	104	—	—	4	578
医療業	4	578	—	—	—	—	4	578
その他	5	104	5	104	—	—	—	—
公務	25	11,397	20	7,167	—	—	5	4,230

注 1 争議が2ヶ月以上に及ぶ場合は、当該各月に件数及び参加人員を加算してあるので月別と産業別の計は合致しない。
2 1争議で2以上の主要要求事項をもつ争議はそれぞれの主要要求別に加算してあるので要求別合計と計の数字は合致しない。

資料 県労政訓練課

33 月・産業分類別労働争議

(2) 争議形態別

年月・産業	総争議		争議行為を伴ったもの										争議行為を伴わないもの		
	件数	参加人員	半日以上の同盟罷業			作業所閉鎖			半日未満の同盟罷業		怠業				その他
			件数	参加人員	労働損失日数	件数	参加人員	労働損失日数	件数	参加人員	件数	参加人員	件数	参加人員	件数
総数	73	16,085	17	2,564	17,395	—	—	—	60	14,587	—	—	—	—	—
昭和55年 1月	—	—	—	—	—	—	—	—	—	—	—	—	—	—	—
2	—	—	—	—	—	—	—	—	—	—	—	—	—	—	—
3	—	—	—	—	—	—	—	—	—	—	—	—	—	—	—
4	64	14,970	14	2,344	6,802	—	—	—	53	13,067	—	—	—	—	—
5	2	908	2	908	9,995	—	—	—	—	—	—	—	—	—	—
6	1	107	—	—	—	—	—	—	1	107	—	—	—	—	—
7	4	379	2	62	124	—	—	—	2	317	—	—	—	—	—
8	3	890	1	158	474	—	—	—	2	732	—	—	—	—	—
9	1	107	—	—	—	—	—	—	1	107	—	—	—	—	—
10	—	—	—	—	—	—	—	—	—	—	—	—	—	—	—
11	4	578	—	—	—	—	—	—	4	578	—	—	—	—	—
12	—	—	—	—	—	—	—	—	—	—	—	—	—	—	—
林業・狩猟業	1	79	1	79	79	—	—	—	—	—	—	—	—	—	—
製造業	13	1,949	9	1,371	2,461	—	—	—	7	1,019	—	—	—	—	—
食品・たばこ製	1	21	—	—	—	—	—	—	1	21	—	—	—	—	—
繊維工業	1	65	1	65	195	—	—	—	—	—	—	—	—	—	—
パルプ・紙・紙加工品製造業	1	209	1	209	418	—	—	—	—	—	—	—	—	—	—

発生件数及び参加人員 (続き)

(昭和55年)

年月・産業	総争議		争議行為を伴ったもの										争議行為を伴わないもの		
	件数	参加人員	半日以上の同盟罷業			作業所閉鎖			半日未満の同盟罷業		怠業				その他
			件数	参加人員	労働損失日数	件数	参加人員	労働損失日数	件数	参加人員	件数	参加人員	件数	参加人員	件数
鉄鋼業	1	158	1	158	474	—	—	—	—	—	—	—	—	—	—
金属製品製造業	3	516	3	516	858	—	—	—	2	210	—	—	—	—	—
一般機械器具製造業	1	54	1	54	54	—	—	—	—	—	—	—	—	—	—
電気機械器具製造業	5	926	2	369	462	—	—	—	4	788	—	—	—	—	—
卸売・小売業	1	7	1	7	7	—	—	—	—	—	—	—	—	—	—
運輸・通信業	21	1,664	6	1,107	14,848	—	—	—	15	557	—	—	—	—	—
鉄道業	7	328	1	200	200	—	—	—	6	128	—	—	—	—	—
道路旅客運送業	5	1,057	3	845	14,524	—	—	—	3	837	—	—	—	—	—
道路貨物運送業	7	244	2	62	124	—	—	—	5	182	—	—	—	—	—
水運業	1	25	—	—	—	—	—	—	1	25	—	—	—	—	—
倉庫業	1	10	—	—	—	—	—	—	1	10	—	—	—	—	—
電気・ガス・水道熱供給業	3	307	—	—	—	—	—	—	3	307	—	—	—	—	—
電気業	1	52	—	—	—	—	—	—	1	52	—	—	—	—	—
水道業	2	255	—	—	—	—	—	—	2	255	—	—	—	—	—
サービス業	9	682	—	—	—	—	—	—	9	682	—	—	—	—	—
医療業	4	578	—	—	—	—	—	—	4	578	—	—	—	—	—
その他	5	104	—	—	—	—	—	—	5	104	—	—	—	—	—
公務	25	11,397	—	—	—	—	—	—	25	11,397	—	—	—	—	—

である。このため総争議人員とは一致しない。態別ごとに1件として集計した。このため総争議件数とは一致しない。罷業に参加した労働者又は作業所閉鎖の対象となった労働者の延人員数に対応する所定の労働日数をいう。産業別の総数とは一致しない。

注 1 争議行為を伴ったものの形態別参加人員は、総争議参加人員中実際に争議行為を行った人員
 2 争議行為を伴ったものの形態別件数は同一業者の争議継続期間中に実施した各争議行為の形
 3 労働損失日数とは半日以上同盟罷業又は作業閉鎖が行われた期間に実際に半日以上同盟
 4 1争議が2か月以上に及ぶ場合は、当該各月に件数及び参加人員を加算してあるので月別・資料 県労政訓練課

33 月・産業分類別労働争議発生件数及び参加人員 (3) 月 別 (昭和55年) (続き)

産 業	総 数		1 月		2 月		3 月		4 月		5 月		6 月		7 月		8 月		9 月		10 月		11 月		12 月	
	件数	参加人員	件数	参加人員	件数	参加人員	件数	参加人員	件数	参加人員	件数	参加人員	件数	参加人員	件数	参加人員	件数	参加人員	件数	参加人員	件数	参加人員	件数	参加人員	件数	参加人員
総 数	73	16,085	--	--	--	--	--	64	14,970	2	908	1	107	4	379	3	890	1	107	--	--	4	578	--	--	
林業・狩猟業	1	79	--	--	--	--	--	1	79	--	--	--	--	--	--	--	--	--	--	--	--	--	--	--	--	
製 造 業	13	1,949	--	--	--	--	10	1,474	1	209	1	107	2	317	2	265	1	107	--	--	--	--	--	--	--	
食 料 品 ・ たばこ製造業	1	21	--	--	--	--	1	21	--	--	--	--	--	--	--	--	--	--	--	--	--	--	--	--	--	
織 維 工 業	1	65	--	--	--	--	1	65	--	--	--	--	--	--	--	--	--	--	--	--	--	--	--	--	--	
パルプ・紙・紙 加工品製造業	1	209	--	--	--	--	1	209	1	209	--	--	--	--	--	--	--	--	--	--	--	--	--	--	--	
鉄 鋼 業	1	158	--	--	--	--	--	--	--	--	--	--	--	--	--	1	158	--	--	--	--	--	--	--	--	
金 属 製 品 製 造 業	3	516	--	--	--	--	3	516	--	--	--	--	--	--	--	--	--	--	--	--	--	--	--	--	--	
一般機械器具 製 造 業	1	54	--	--	--	--	1	54	--	--	--	--	--	--	--	--	--	--	--	--	--	--	--	--	--	
電気機械器具 製 造 業	5	926	--	--	--	--	3	609	--	1	107	2	317	1	107	--	107	--	--	--	--	--	--	--	--	
卸売・小売業	1	7	--	--	--	--	1	7	--	--	--	--	--	--	--	--	--	--	--	--	--	--	--	--	--	
運 輸 ・ 通 信 業	21	1,664	--	--	--	--	19	1,602	1	699	--	2	62	1	625	--	--	--	--	--	--	--	--	--	--	
鉄 道 業	7	328	--	--	--	--	7	328	--	--	--	--	--	--	--	--	--	--	--	--	--	--	--	--	--	
道 路 旅 客 運 送 業	5	1,057	--	--	--	--	5	1,057	1	699	--	--	--	1	625	--	--	--	--	--	--	--	--	--	--	
道 路 貨 物 運 送 業	7	244	--	--	--	--	5	182	--	--	--	2	62	--	--	--	--	--	--	--	--	--	--	--	--	
水 運 業	1	25	--	--	--	--	1	25	--	--	--	--	--	--	--	--	--	--	--	--	--	--	--	--	--	
倉 庫 業	1	10	--	--	--	--	1	10	--	--	--	--	--	--	--	--	--	--	--	--	--	--	--	--	--	
電気・ガス・水道 熱 供 給 業	3	307	--	--	--	--	3	307	--	--	--	--	--	--	--	--	--	--	--	--	--	--	--	--	--	
電 気 業	1	52	--	--	--	--	1	52	--	--	--	--	--	--	--	--	--	--	--	--	--	--	--	--	--	
水 道 業	2	255	--	--	--	--	2	255	--	--	--	--	--	--	--	--	--	--	--	--	--	--	--	--	--	
サ ー ビ ス 業	9	682	--	--	--	--	5	104	--	--	--	--	--	--	--	--	--	--	--	--	--	4	578	--	--	
医 療 業	4	578	--	--	--	--	--	--	--	--	--	--	--	--	--	--	--	--	--	--	--	4	578	--	--	
そ の 他	5	104	--	--	--	--	5	104	--	--	--	--	--	--	--	--	--	--	--	--	--	--	--	--	--	
公 務	25	11,397	--	--	--	--	25	11,397	--	--	--	--	--	--	--	--	--	--	--	--	--	--	--	--	--	

注 争議が2か月以上に及ぶ場合は、当該各月に件数及び参加人員を加算してあるので月別・産業別の総数とは一致しない。
資料 県労政訓練課

4 事業所

34 産業中分類・事業の経営組織別

Table with columns for industry classification (産業中分類), total counts (総数), and counts for private (民間) and public (公営) organizations. Rows include categories like Agriculture (農業), Manufacturing (製造業), and Retail (小売業).

事業所数及び従業者数 (昭和53.6.15現在)

Table showing the number of establishments and employees by organization type (法人, 法人でない団体, 国・公共企業体, 地方公共団体). Rows correspond to the industry categories in the first table.

34 産業中分類・事業の経営組織別

産業中分類	事業の							
	総数		民					
	事業所数	従業者数	計			個人		常雇
事業所数			従業者数	常雇	事業所数	従業者数		
自動車・自動車小売業 家具・建具・じゅう器小売業 その他の小売業	897 1,678 3,987	4,492 5,468 12,048	897 1,678 3,987	4,492 5,468 12,048	2,979 2,316 4,538	689 1,275 3,128	1,424 2,750 6,901	290 407 1,180
金融・保険業 銀行・信託業 農林水産金融業 中小企業・庶民・住宅等特定目的金融業 補助的金融業・金融付帯業 投資	544 87 6 248 4 -	9,568 2,767 179 2,269 64 -	540 86 6 248 4 -	9,096 2,306 179 2,269 64 -	8,436 2,230 172 1,974 60 -	126 - - 106 1 -	248 - - 213 1 -	72 - - 68 - -
証券業・商品取引業 保険媒介代理業・保険サービス業	20 142 37	487 3,646 156	20 139 37	487 3,635 156	462 3,457 81	- - 19	- - 34	- - 4
不動産業 不動産業	877 877	1,800 1,800	870 870	1,780 1,780	473 473	672 672	912 912	81 81
運輸・通信業 鉄道旅客運送業 道路旅客運送業 水路貨物運送業 航空運輸業	1,118 23 195 360 177	18,203 1,569 3,943 4,361 1,842	867 5 189 360 174	11,183 29 3,489 4,361 1,826	9,272 23 3,102 3,596 1,391	334 1 44 168 68	757 3 136 340 184	249 3 61 115 54
倉庫業 運輸に付帯するサービス業 通信業	17 71 275	115 1,217 5,156	17 68 54	115 1,185 178	74 986 100	3 7 43	13 18 63	1 7 8
電気・ガス・水道・熱供給業 電気ガス業 水道業 熱供給業	107 52 1 54	1,778 1,219 63 496	50 48 1 1	1,170 1,106 63 1	1,143 1,082 60 1	- - - -	- - - -	- - - -
サービス業 物品賃貸業 旅館・その他の宿泊業 洗たく・理容・浴場業 その他の個人サービス業 映画業	10,453 88 696 3,024 463 21	62,035 413 2,990 5,874 1,220 170	9,123 88 661 3,020 448 21	41,264 413 2,794 5,822 1,198 170	26,172 252 1,377 1,348 439 122	6,775 59 517 2,920 406 9	16,842 152 1,254 5,098 660 56	6,316 49 246 836 38 45
娯楽業（映画業を除く） 放送業 自動車整備及び駐車場業 その他の修理業 協同組合（他に分類されないもの）	274 6 653 191 329	1,849 327 2,169 647 5,379	262 6 650 191 329	1,762 327 2,117 647 5,379	1,173 318 1,129 327 4,378	192 1 529 163 -	567 1 1,204 330 -	267 - 411 63 -
情報サービス・調査・広告業 その他の事業サービス業 専門サービス業（他に分類されないもの） 医療業 保健及び廃棄物処理業	57 174 846 1,110 70	311 1,909 3,767 13,428 1,007	57 152 807 1,069 34	311 1,677 2,622 10,231 206	259 1,364 1,434 8,068 152	7 81 707 989 20	21 216 1,657 5,081 90	6 60 668 3,379 54
宗教 社会保険・社会福祉 学術研究機関 政治・経済・文化団体 その他のサービス業	940 900 390 25 166 30	1,658 13,987 3,715 371 635 209	940 110 104 1 166 7	1,658 1,828 1,353 24 635 90	710 1,420 1,266 24 555 57	121 41 13 - - -	167 193 95 - - -	5 110 79 - - -
公 国 地	622 99 523	13,224 3,086 10,138	- - -	- - -	- - -	- - -	- - -	- - -

事業所数及び従業者数（続き）

産業中分類	経営組織別									
	営						国・公共企業体		地方公共団体	
	法人			法人でない団体			事業所数	従業者数	事業所数	従業者数
	事業所数	従業者数	常雇	事業所数	従業者数	常雇				
自動車・自動車小売業 家具・建具・じゅう器小売業 その他の小売業	208 402 856	3,068 2,702 5,139	2,689 1,894 3,350	- 1 3	- 16 8	- 15 8	- - -	- - -	- - -	- - -
金融・保険業 銀行・信託業 農林水産金融業 中小企業・庶民・住宅等特定目的金融業 補助的金融業・金融付帯業 投資	413 86 6 142 3 -	8,845 2,306 179 2,056 63 -	8,361 2,230 172 1,906 60 -	1 - - - - -	3 - - - - -	3 - - - - -	1 1 - - - -	461 461 - - - -	3 - - - - -	11 - - - - -
証券業・商品取引業 保険媒介代理業・保険サービス業	20 139 17	487 3,635 119	462 3,457 74	- - 1	- - 3	- - 3	- - -	- - -	- - -	- 11 -
不動産業 不動産業	198 198	868 868	392 392	- -	- -	- -	- -	- -	7 7	20 20
運輸・通信業 鉄道旅客運送業 道路旅客運送業 水路貨物運送業 航空運輸業	531 4 145 192 105	10,422 26 3,353 4,021 1,641	9,021 20 3,041 3,481 1,337	2 - - - 1	4 - - - 1	2 - - - -	203 - - - -	2,546 - - - -	12 1 5 - 3	451 15 391 - 16
倉庫業 運輸に付帯するサービス業 通信業	13 61 11	99 1,167 115	71 979 92	1 - -	3 - -	2 - -	1 1 202	7 7 2,539	2 1 1	25 4 -
電気・ガス・水道・熱供給業 電気ガス業 水道業 熱供給業	49 48 1 -	1,169 1,106 63 -	1,142 1,082 60 -	1 - - 1	1 - - 1	1 - - 1	- - - -	- - - -	57 4 - 53	608 113 - 495
サービス業 物品賃貸業 旅館・その他の宿泊業 洗たく・理容・浴場業 その他の個人サービス業 映画業	2,179 29 141 96 40 12	23,835 261 1,535 718 534 114	19,367 203 1,126 507 400 77	169 - 3 4 2 -	587 - 5 6 4 -	489 - 5 5 1 -	62 - 6 - - -	3,429 - 8 - - -	1,264 - 28 4 15 -	17,289 - 184 52 22 -
娯楽業（映画業を除く） 放送業 自動車整備及び駐車場業 その他の修理業 協同組合（他に分類されないもの）	69 5 117 28 329	1,194 326 909 317 5,379	905 318 715 264 4,378	1 - 4 - -	1 - 4 - -	1 - 3 - -	2 - - - -	5 - - - -	10 - 3 - -	82 - 52 - -
情報サービス・調査・広告業 その他の事業サービス業 専門サービス業（他に分類されないもの） 医療業 保健及び廃棄物処理業	48 65 95 78 13	284 1,446 949 5,010 115	247 1,289 757 4,566 97	2 6 5 2 1	6 15 16 140 1	6 15 9 123 1	- - 20 4 1	- - 455 1,592 4	- 22 19 34 35	- 232 690 1,556 797
宗教 社会保険・社会福祉 学術研究機関 政治・経済・文化団体 その他のサービス業	767 66 86 1 89	1,389 1,613 1,233 24 397	634 1,301 1,162 24 341	52 3 5 - 77	102 22 25 - 238	71 9 25 - 214	- 22 - 4 -	- 1,321 - 33 -	- 768 286 20 -	- 10,838 2,362 314 -
公 国 地	5 - -	88 - -	56 - -	2 - -	2 - -	1 - -	3 99 99	11 3,086 3,086	20 523 523	108 10,138 10,138

37 産業大分類・経営組織・従業者規模別 事業所数及び従業者数（昭和53.6.15現在）

産業大分類	総数		民 営					
	事業所数	従業者数	計		1～4人		5～9	
			事業所数	従業者数	事業所数	従業者数	事業所数	従業者数
全 産 業	46,196	304,146	43,869	260,369	32,720	63,702	5,843	37,464
農 林 水 産 業	239	2,193	228	2,073	124	304	47	307
非 農 林 水 産 業	45,957	301,953	43,641	258,296	32,596	63,398	5,796	37,157
鉱 業	94	743	94	743	48	121	26	175
建 設 業	4,363	34,107	4,363	34,107	2,510	4,633	869	5,638
製 造 業	5,082	80,033	5,079	79,150	2,155	5,239	1,230	8,096
卸 売 業 ・ 小 売 業	22,697	80,462	22,655	79,803	19,056	38,124	2,393	14,969
金 融 ・ 保 険 業	544	9,568	540	9,096	188	389	78	527
不 動 産 業	877	1,800	870	1,780	802	1,199	52	321
運 輸 ・ 通 信 業	1,118	18,203	867	11,183	415	853	178	1,211
電 気 ・ ガ ス ・ 水 道 ・ 熱 供 給 業	107	1,778	50	1,170	24	54	11	72
サ ー ビ ス 業	10,453	62,035	9,123	41,264	7,398	12,786	959	6,148
公 務	622	13,224	—	—	—	—	—	—

産業大分類	民 営						国・公共企業体 地方公共団体	
	10～19		20～29		30人以上		事業所数	従業者数
	事業所数	従業者数	事業所数	従業者数	事業所数	従業者数		
全 産 業	3,039	40,357	996	23,772	1,271	95,074	2,327	43,777
農 林 水 産 業	23	283	16	377	18	802	11	120
非 農 林 水 産 業	3,016	40,074	980	23,395	1,253	94,272	2,316	43,657
鉱 業	14	199	—	—	6	248	—	—
建 設 業	594	7,932	179	4,241	211	11,663	—	—
製 造 業	865	11,703	319	7,648	510	46,464	3	883
卸 売 業 ・ 小 売 業	815	10,414	187	4,427	204	11,869	42	659
金 融 ・ 保 険 業	149	2,104	65	1,577	60	4,499	4	472
不 動 産 業	12	152	4	108	—	—	7	20
運 輸 ・ 通 信 業	124	1,705	65	1,548	85	5,866	251	7,020
電 気 ・ ガ ス ・ 水 道 ・ 熱 供 給 業	1	14	3	75	11	955	57	608
サ ー ビ ス 業	442	5,851	158	3,771	166	12,708	1,330	20,771
公 務	—	—	—	—	—	—	622	13,224

5 農 業

38 市町村別農家数及び経営耕地面積 (昭和55年)

Table with 9 columns: 市町村, 農 家 数 (戸) (Total, Specialized, Part-time), 兼 業 (Type 1, Type 2), 経営耕地面積 (ha) (Total, Rice, Orchard, Tobacco). Rows list municipalities from total counts down to specific locations like 西祖谷山村.

資料 農林水産省農林経済局「1980年世界農林業センサス」

39 市町村別経営耕地面積規模別農家数 (昭和55年)

Table with 13 columns: 市町村, 総 数, 例規農, 外定家, 0.3ha未, 0.3-0.5, 0.5-1.0, 1.0-1.5, 1.5-2.0, 2.0-2.5, 2.5-3.0, 3.0-5.0, 5.0ha以上. Rows show household counts by municipality and size category.

注 例外規定農家とは、経営耕地面積が東日本にあっては10a未満、西日本にあっては5a未満であって、調査期日前1年間の農産物総販売額が10万円以上あった世帯をいう。資料 農林水産省農林経済局「1980年世界農林業センサス」

44 市 町 村 別

(単位：台)

市 町 村	動力耕うん機農用トラクター		動力防除機		動力田植機	
	個 人	共 有	個 人	共 有	個 人	共 有
総 数	54,873	1,515	26,004	408	19,628	1,755
徳島市	6,112	241	2,609	29	2,318	208
鳴門市	2,844	45	1,396	10	674	35
小松島市	2,023	21	852	1	977	14
阿南市	5,157	225	3,221	35	2,443	253
勝浦町	448	19	1,194	9	95	24
上勝町	435	6	405	8	34	7
佐那河内村	505	12	675	8	90	28
石井町	2,400	81	758	9	1,129	94
神山町	1,045	21	976	6	166	41
那賀川町	1,284	49	248	8	586	61
羽ノ浦町	582	38	224	5	210	46
敷生町	354	9	180	5	182	12
相生町	702	9	344	3	332	54
上那賀町	295	1	191	3	77	8
木沢村	107	2	55	5	14	3
木頭村	160	4	145	1	11	3
由岐町	118	—	84	—	36	—
日和佐町	593	23	369	6	371	21
牟岐町	295	5	253	3	140	3
海南部町	654	13	395	1	247	14
海部町	289	6	200	3	121	4
穴喰町	304	11	163	2	105	9
松茂町	565	9	241	1	27	2
北島町	581	11	251	5	265	12
藍住町	1,287	39	576	6	501	26
板上町	1,410	37	593	5	486	42
上野町	1,680	97	725	38	770	120
吉野町	950	26	451	4	478	17
土成町	1,915	44	886	11	624	29
市場町	1,992	60	888	18	1,038	58
阿波町	1,986	26	882	8	1,089	37
鴨島町	1,794	61	588	14	612	110
川島町	654	2	234	2	303	14
山川町	1,173	16	445	6	544	33
美郷村	292	1	112	1	28	—
美脇町	2,195	51	824	20	754	54
美馬町	1,763	23	565	14	381	32
半田町	610	—	96	—	26	2
貞光町	692	6	104	1	36	5
一宇村	75	5	84	5	—	—
穴吹町	756	19	164	11	153	23
木屋平村	161	5	72	—	3	1
三野町	933	31	395	36	265	65
三好町	1,057	29	380	16	303	65
池田町	1,160	28	409	9	156	24
山城町	567	—	388	1	6	2
井川町	644	22	221	2	88	12
三加茂町	1,051	26	405	13	331	28
東祖谷山村	125	—	40	—	3	—
西祖谷山村	99	—	48	1	—	—

農 用 機 械 (昭和55年)

バインダー		自脱型コンバイン		米麦用乾燥機		バルククーラー	
個 人	共 有	個 人	共 有	個 人	共 有	個 人	共 有
18,930	1,038	8,006	531	18,515	249	381	29
2,097	136	1,147	61	2,732	28	44	1
683	23	148	4	638	11	8	—
988	10	596	6	1,552	2	—	—
1,875	112	1,670	144	3,063	31	1	—
132	17	31	8	298	8	2	—
130	10	5	1	183	2	—	—
115	19	7	—	111	2	2	—
1,036	61	234	7	553	4	25	1
221	33	11	1	65	3	3	3
289	17	560	55	786	6	—	—
163	23	167	25	378	5	—	—
214	11	37	2	253	7	—	—
439	30	60	9	456	7	2	1
104	6	8	—	85	1	—	—
17	2	1	—	16	—	—	—
32	7	2	—	10	—	—	—
52	—	12	—	67	—	—	—
322	18	209	9	452	14	1	—
119	2	145	8	258	1	—	—
338	5	156	11	438	1	—	—
155	2	89	5	212	2	—	—
204	10	61	6	218	3	—	—
34	1	18	—	53	—	1	—
166	1	119	7	249	1	1	—
431	23	150	3	312	4	35	1
438	39	133	16	207	1	21	2
669	67	250	53	446	18	83	7
380	14	225	8	349	1	21	4
679	22	161	9	197	4	58	—
931	35	265	11	641	6	10	3
1,056	26	368	11	518	4	5	—
609	74	127	11	398	2	8	—
304	11	73	2	83	2	—	—
511	19	104	2	161	1	2	—
28	—	1	—	1	—	—	—
824	26	205	6	531	11	20	—
535	18	85	5	271	12	2	6
42	2	6	—	2	—	1	—
47	1	5	1	38	1	6	—
—	—	—	—	—	—	—	—
184	13	31	2	84	4	1	—
2	1	4	—	—	—	—	—
287	31	92	14	307	5	6	—
338	27	91	3	296	11	2	—
227	16	18	1	97	10	2	—
12	—	—	—	1	—	—	—
118	6	13	—	86	3	3	—
345	11	104	4	363	10	5	—
6	—	2	—	—	—	—	—
2	—	—	—	—	—	—	—

45 農作物の作付

(1) 穀 類 (昭和55年)

(単位:面積・ヘクタール, 収穫量・トン)

Table with columns for crop types (水稲, 陸稲, 小麦, 二条大麦, 裸麦) and sub-columns for area and yield. Rows list various municipalities like 徳島市, 鳴門市, etc.

注 ラウンド方式により総数に一致しない。資料 中国四国農政局徳島統計情報事務所

面積及び収穫量

(2) いも類・大豆 (昭和55年)

(単位:面積・ヘクタール, 収穫量・トン)

Table with columns for crop types (かんしょ, 春植えばれいしょ, 秋植えばれいしょ, 大豆) and sub-columns for area and yield. Rows list various municipalities like 徳島市, 鳴門市, etc.

注 ラウンド方式により総数に一致しない。資料 中国四国農政局徳島統計情報事務所

46 市町村別葉たばこの耕作面積・収納高及び買入代金 (昭和55年)

(単位：面積・アール，収納高・キログラム，金額・円)

Table with 10 columns: 市町村, 総数 (面積, 収納高), 阿波葉 (面積, 収納高), 第1黄色種 (面積, 収納高), 第2黄色種 (面積, 収納高), 買入代金. Rows include municipalities like 徳島市, 鳴門市, 小松島市, etc.

資料 日本専売公社徳島地方局

47 園芸作物生産販売実績総括表 (昭和55年)

(単位：面積・ヘクタール，金額・千円，生産・販売量・トン)

Table with 7 main columns: 品目, 栽培面積, 生産数量, 販売数量, 販売金額, 前年対比(%), 関係農家数. Categories include 果樹, 野菜, 特用作物, etc.

資料 県園芸蚕糸課

48 部門別園芸作物生産販売実績

(1) 果 実 (昭和55年)

(単位：面積・ヘクタール，生産・販売量・トン，金額・千円)

Table with 8 columns: 品目, 栽培面積, 生産数量, 販売数量, 販売金額, 前年対比(%), 主産地, 栽培戸数(戸). Rows include かんきつ, なつみかん, はっさく, etc.

資料 県園芸蚕糸課

48 部門別園芸作物

(1) 果 実 (続 き)

Table with 8 columns: 品目, 栽培面積, 生産数量, 販売数量, 販売金額, 前年対比(%) (生産数量, 販売金額), 主産地, 栽培戸数(戸). Rows include items like ぶどう, なし, うめ, etc.

資料 県園芸蚕糸課

(2) 野 菜 (昭和55年)

(単位:面積・ヘクタール, 生産・販売量・トン, 金額・千円)

Table with 8 columns: 品目, 栽培面積, 生産数量, 販売数量, 販売金額, 前年対比(%) (生産数量, 販売金額), 主産地, 栽培戸数(戸). Rows include 総数, ほうれんそう, キャベツ, etc.

資料 県園芸蚕糸課

生産販売実績 (続 き)

(2) 野 菜 (続 き)

Table with 8 columns: 品目, 栽培面積, 生産数量, 販売数量, 販売金額, 前年対比(%) (生産数量, 販売金額), 主産地, 栽培戸数(戸). Rows include items like 枝豆, れんこん, だいこん, etc.

資料 県園芸蚕糸課

(3) 特用作物及び花き(昭和55年)

(単位:面積・ヘクタール, 生産・販売量・トン, 金額・千円)

Table with 8 columns: 品目, 栽培面積, 生産数量, 販売数量, 販売金額, 前年対比(%) (生産数量, 販売金額), 主産地, 栽培戸数(戸). Rows include 総数, 特用作物計, 茶, etc.

資料 県園芸蚕糸課

48 部 門 別 園 芸 作 物

(4) 農 産 加 工 (昭 和 5 5 年)

(単 位 : 生 産 ・ 販 売 量 ・ ト ン , 金 額 ・ 千 円)

品 目	生 産 数 量	販 売 数 量	販 売 金 額	前 年 対 比 (%)		主 産 地	関 係 工 場 数
				生 産 数 量	販 売 金 額		
総 数	—	—	20,242,000	—	98		—
漬 物 計	36,200	32,150	7,493,050	112	101	徳島市, 石井町, 藍住町 板野町, 鴨島町	(戸) 400
う り 塩 漬	5,300	5,500	715,000	88	110		
き ゅ う り 塩 漬	8,450	6,100	506,300	130	87		
奈 良 漬	3,600	3,600	1,764,000	90	94		
た く あ ん 漬	5,200	4,800	912,000	116	101		
き ざ み 漬	5,200	5,200	2,080,000	107	110		
そ の 他	8,450	6,950	1,515,750	132	98		
缶 詰 計	3,511,500	3,479,500	11,309,200	103	100	徳島市, 阿南市, 小松島市 勝浦町, 鷺敷町, 日和佐町	(工場) 45
み か ん	465,000	465,000	1,162,500	87	66		15
く り	285,000	243,000	4,398,300	143	129		16
果 汁	1,961,000	1,961,000	2,398,400	114	107		2
た け の こ	571,000	486,000	2,308,500	100	80		40
ふ き	151,000	176,000	448,800	50	70		24
い ち ご	31,000	101,000	243,000	124	304		5
た ま ね ぎ	33,000	33,000	277,200	109	117		1
そ の 他	14,500	14,500	72,500	105	103		6
冷 凍 食 品 計	3,370	3,370	732,650	117	118	阿南市, 板野町	(工場) 6
ほ う れ ん そ う	870	870	234,900	152	158		6
い も 類	50	50	9,500	29	37		2
み か ん	1,400	1,400	168,000	139	151		3
そ の 他	1,050	1,050	320,250	94	95		4
濃 縮 果 汁	2,780	1,440	707,100	69	58		1

資料 県園芸蚕糸課

(5) 種 苗 (昭 和 5 5 年)

(単 位 : 面 積 ・ ヘ ク タ ー ル , 金 額 ・ 千 円)

品 目	栽 培 面 積	生 産 数 量	販 売 数 量	販 売 金 額	前 年 対 比 (%)		主 産 地	栽 培 戸 数 (戸)
					生 産 数 量	販 売 金 額		
総 数	153	1,559(千本) 199,000(kg)	1,351(千本) 189,200(kg)	303,288	103 58	81		519
花 き 苗 木	2	475(千本)	350(千本)	4,200	95	93	徳島市, 神山町	25
果 樹 苗 木	5	374(千本)	292(千本)	128,000	141	135	徳島市, 鴨島町	34
野 菜 種 子	137	199,000(kg)	189,200(kg)	140,770	58	59	阿波町, 脇町, 美馬町	400
桑 苗	7	710(千本)	709(千本)	30,318	95	89	徳島市, 板野郡, 阿波郡 麻植郡	60

注 花き苗木は庭木・植木種苗を, 野菜種子は自給種子を除く。
資料 県園芸蚕糸課

生 産 販 売 実 績 (続 き)

(6) 蚕 糸 (昭 和 5 5 年)

(単 位 : 面 積 ・ ヘ ク タ ー ル , 金 額 ・ 千 円)

品 目	栽 培 面 積	生 産 数 量	販 売 数 量	販 売 金 額	前 年 対 比 (%)		主 産 地	栽 培 戸 数 (戸)
					生 産 数 量	販 売 金 額		
総 数	1,771	—	—	6,134,125	—	92		4,274(戸) 7(社)
養 蚕 (繭)	1,771	1,084	1,084	2,356,220	86	86	板野郡, 阿波郡, 麻植郡 美馬郡, 三好郡	4,274
生 糸	—	243	243	3,558,583	96	94	石井町, 吉野町, 鴨島町 美馬町, 三好町	5 製糸所数
副 蚕 糸	—	43	43	46,897	100	107	石井町, 吉野町, 鴨島町 美馬町, 三好町	5 製糸所数
蚕 種	—	(箱) 48,794	(箱) 41,349	172,425	105	114	徳島市, 鴨島町	2 製糸所数

資料 県園芸蚕糸課

49 農 業 協 同 組 合 数

(1) 単 位 組 合 (昭 和 5 1 ~ 5 5 年 度)

年 度	総 数	出 資 組 合										非 出 資 組 合						
		計	信 用 事 業 を 行 う 一 般 組 合	信 用 事 業 を 行 わ な い 一 般 組 合	養 蚕	畜 産	酪 農	養 鶏	園 芸 特 産	農 村 工 業	開 拓	農 事 放 送	計	一 般	養 蚕	畜 産	園 芸 特 産	開 拓
昭 和 5 1 年	180	137	76	3	1	14	16	6	4	5	—	12	43	2	34	5	2	—
5 2	179	136	74	3	1	15	16	6	4	5	—	12	43	2	34	5	2	—
5 3	179	136	74	3	1	15	16	6	4	5	—	12	43	2	34	5	2	—
5 4	179	136	74	3	1	15	16	6	4	5	—	12	43	2	34	5	2	—
5 5	179	136	74	3	1	15	16	6	4	5	—	12	43	2	34	5	2	—

資料 県農業経済課

(2) 連 合 会 (昭 和 5 1 ~ 5 5 年 度)

年 度	出 資 連 合 会														中 央 会
	総 数	信 用	経 済	販 売	共 済	厚 生	養 蚕	畜 産	酪 農	園 芸 特 産	農 村 工 業	開 拓	拓 殖	そ の 他	
昭 和 5 1 年	15	1	1	1	1	1	1	2	2	1	2	—	1	1	1
5 2	15	1	1	1	1	1	1	2	2	1	2	—	1	1	1
5 3	15	1	1	1	1	1	1	2	2	1	2	—	1	1	1
5 4	15	1	1	1	1	1	1	2	2	1	2	—	1	1	1
5 5	15	1	1	1	1	1	1	2	2	1	2	—	1	1	1

資料 県農業経済課

50 養 蚕 (続き)

(2) 収繭量及び繭価格 (昭和51~55年)

(単位: 収繭量・キログラム, 金額・千円)

年 次	収 繭 量	上繭 1 kg 価格(円)		収入金額	上繭 1 kg 価格(円)	
		春 蚕 繭	夏 秋 蚕 繭		春 蚕 繭	夏 秋 蚕 繭
昭和51年	1,411,215.0	559,165.9	852,049.1	2,586,093	1,898.00	1,898.33
52	1,280,857.3	549,907.0	730,950.3	2,454,120	2,038.00	1,954.93
53	1,201,116.5	522,877.7	678,238.8	2,733,893	2,417.00	2,347.17
54	1,256,630.6	525,695.1	730,935.5	2,725,646	2,341.00	2,217.30
55	1,083,712.9	446,111.2	637,601.7	2,356,220	2,310.00	2,228.55

資料 県園芸蚕糸課

(3) 生糸生産数量及び価格 (昭和51~55年)

(単位: 生産高・消費量・キログラム, 価格・千円)

年 次	生 糸 生 産 高				価 格	原料繭消費量
	計	器機生糸	座繰生糸	玉 糸		
昭和51年	251,475	219,474	32,001	—	3,188,000	1,345,928
52	240,729	209,393	31,336	—	3,172,765	1,277,172
53	232,569	220,322	12,247	—	3,432,485	1,229,326
54	253,511	228,174	25,337	—	3,766,861	1,312,300
55	242,973	217,131	25,842	—	3,558,583	1,282,221

資料 県園芸蚕糸課

(4) 副産糸生産量 (昭和51~55年)

(単位: 生産量・キログラム, 価格・千円)

年 次	業 者 数	生 産 量			価 格
		き び そ	び す	揚り繭その他	
昭和51年	37	14,673	25,826	2,237	29,637
52	37	14,157	22,713	2,974	35,848
53	32	12,942	22,232	3,169	41,571
54	32	15,454	24,872	2,949	43,956
55	32	14,533	25,290	3,182	46,897

資料 県園芸蚕糸課

51 採卵鶏・飼養・ブロイラー出荷農家数及び羽数 (昭和55年)

市町村	飼養農家数	飼養羽数 (羽)	出荷農家数	出荷羽数 (百羽)
総 数	1,060	937,362	683	124,895
徳島市	57	138,131	23	3,356
鳴門市	26	79,384	11	2,769
小松島市	53	46,152	7	1,535
阿南市	64	62,172	12	1,418
勝浦町	14	5,086	15	4,666
上勝町	40	38,044	10	3,320
佐那河内村	10	20,800	6	430
石井町	26	109,630	10	1,894
神山町	66	39,916	16	4,591
那賀川町	9	3,483	1	27
羽ノ浦町	3	8,700	1	300
鷺敷町	3	11	—	—
相生町	76	39,533	3	1,100
上那賀町	17	4,502	1	160
木沢村	24	102	—	—
木頭村	19	11,058	1	140
由岐町	4	8,300	4	235
日和佐町	29	23,692	13	984
牟岐町	17	107	—	—
海部町	10	22,712	—	—
海部町	11	43	—	—
穴喰町	1	2,400	—	—
松島町	1	500	—	—
北島町	3	17,000	—	—
藍住町	5	7,035	1	180
板野町	7	7,950	3	300
上板野町	13	18,358	2	280
吉野町	9	10,111	1	170
土成町	9	7,918	10	4,145
市場町	9	11,408	3	1,358
阿波町	15	32,070	28	6,183
鴨島町	11	661	4	420
川島町	7	5,503	3	36
山川町	11	15,815	7	1,870
美郷村	4	8,204	19	4,624
脇町	8	50,057	158	22,272
美馬町	15	3,577	133	26,963
半田町	31	7,620	13	2,510
貞光町	19	1,020	30	6,101
一宇村	3	4,005	—	—
穴吹町	10	337	46	7,513
木屋平村	22	32,259	3	230
三野町	11	3,964	32	4,052
三好町	16	16,560	14	1,927
池田町	72	359	7	1,776
山城町	91	387	—	—
井川町	46	7,237	10	2,345
三加茂町	24	6,429	9	1,167
東祖谷山村	2	12	4	790
西祖谷山村	7	48	9	758

資料 農林水産省農林経済局「1980年世界農林業センサス」

57 生 乳 ・ 牛 乳 (続 き)

(2) 牛乳生産量・流通量及び消費量(昭和51~55年)

(単位:キロリットル)

年 次	飲用牛乳生産量			飲用牛乳流通量		飲用牛乳消費量
	計	牛乳生産量	加工乳生産量	移出量	移入量	
昭和51年	17,908	10,750	7,158	4,331	7,169	20,746
52	16,535	9,927	6,608	2,809	7,909	21,635
53	13,762	8,184	5,578	241	8,531	22,052
54	14,027	8,486	5,541	190	9,445	23,282
55	14,716	9,366	5,350	170	9,713	24,259

資料 中国四国農政局徳島統計情報事務所

58 配合飼料生産量及び消費量(昭和51~55年度)

(単位:トン)

年 度	県内生産量	県外移入量	総消費量	養 鶏 用				養豚用	乳牛用	肉牛用	その他
				計	育う	す用	プロイラー用				
昭和51年	126,855	208,572	335,427	193,668	11,791	110,694	71,183	63,602	39,053	39,092	12
52	136,944	235,765	372,709	219,923	12,047	131,869	76,007	71,146	40,555	41,009	76
53	142,567	243,429	385,996	222,050	11,084	137,794	73,172	81,854	39,867	42,086	139
54	151,961	262,415	414,376	231,597	11,570	149,745	70,282	88,572	40,887	53,294	26
55	146,720	240,343	387,063	211,942	11,515	132,321	68,106	78,112	41,374	55,635	0

資料 県畜産課

59 品目別生産指数(昭和51~55年)

(昭和50年平均=100)

部 門 ・ 品 目	ウエイト	昭和51年	52年	53年	54年	55年
農 業 総 合	10,000	94.8	105.8	106.1	106.1	99.2
米	2,111	90.3	100.0	94.2	83.6	73.5
麦						
2条大麦	63	105.9	136.1	169.4	222.3	219.9
裸麦	65	88.1	72.9	54.1	58.2	51.7
いも類						
かんしょ	261	92.6	97.5	95.5	84.0	76.4
ばれいしょ	64	89.1	93.5	89.1	86.9	81.5
野 菜						
えんどう	50	74.5	63.4	72.9	68.7	80.4
きゅうり	201	99.6	117.3	120.7	123.1	116.1
しろりり	60	95.7	135.2	117.5	95.5	89.5
いかす	65	96.9	113.3	130.6	105.5	76.3
なすと	83	92.8	93.4	101.4	99.0	87.4
まご	40	106.7	109.7	109.9	109.1	94.4
いちご	98	119.1	146.6	164.5	164.8	145.4
きゃべつ	37	91.0	136.8	144.9	111.3	124.3
結球はくさい	21	76.8	97.3	98.7	58.6	72.1
ほうれんそう	269	77.0	85.1	80.9	86.3	62.2
ねぎ	37	88.4	106.2	97.1	92.8	75.4
たまねぎ	20	106.1	120.9	121.3	110.0	100.1
はなやさい	25	115.5	152.4	168.7	69.5	59.2
たけのこ	194	108.9	89.3	100.0	118.0	121.0
だいこん	269	103.9	112.9	116.7	95.1	98.4
にんじん	68	90.1	100.0	123.9	144.3	154.5
ごぼう	37	108.4	104.1	110.2	107.6	102.2
さいとも	53	96.3	102.9	86.7	85.8	89.5
れんこん	206	103.3	115.0	114.5	112.1	102.4
果 実						
みかん	555	65.3	95.5	62.0	98.1	62.7
雑かん	56	92.8	109.3	166.7	188.0	193.0
ぶどう	82	105.2	121.3	132.0	128.0	103.1
日本なし	125	84.7	111.3	94.8	91.7	84.1
うめ	31	75.4	103.6	111.2	105.4	103.8
かき	33	118.3	130.6	136.7	130.7	116.7
くり	26	109.9	117.8	135.1	134.2	71.4
工 芸 作 物						
葉たばこ	449	104.3	105.8	102.0	88.5	76.0
その他	228	90.0	69.2	70.0	64.8	70.1
養蚕上繭	211	99.4	89.0	82.1	86.1	75.7
畜 産						
肉用牛	359	86.2	94.9	90.9	97.6	116.1
豚	899	96.9	122.3	131.5	144.4	140.6
鶏卵	575	96.0	91.3	99.4	100.8	98.3
生乳	657	99.5	108.6	114.5	113.9	110.0
プロイラー	962	111.0	125.5	137.5	139.2	142.8
その他	202	90.8	130.4	125.6	115.0	101.3

注 ウエイトは基準年次(50年)の採用品目の粗生産価格を10,000分比で示したものである。
資料 中国四国農政局徳島統計情報事務所

61 農 家

(1) 1戸当たりの農家経

(単位：千円)

年 度 経営耕地規模	農家所得 ①=②+⑤	農 業			農 外		
		農業所得 ②=③-④	農業粗収益 ③	農業経営費 ④	農外所得 ⑤=⑥-⑦	農外収入 ⑥	農外支出 ⑦
昭和51年	3,551.2	1,197.8	2,491.4	1,293.6	2,353.4	2,435.0	81.6
52	3,865.2	1,256.2	2,615.9	1,359.7	2,609.0	2,704.6	95.6
53	3,994.5	1,321.1	2,756.6	1,435.5	2,673.4	2,800.4	127.0
54	4,081.9	1,287.1	2,784.8	1,497.7	2,794.8	2,881.8	87.0
55	4,043.0	983.3	2,752.3	1,769.0	3,059.7	3,160.3	100.6
0.1~0.5ha	3,823.9	166.4	779.1	612.7	3,657.5	3,749.4	91.9
0.5~1.0	3,452.9	765.3	2,542.3	1,777.0	2,687.6	2,771.5	83.9
1.0~1.5	5,446.6	1,829.9	5,038.7	3,208.8	3,616.7	3,669.9	53.2
1.5~2.0	4,218.8	2,574.8	7,854.6	5,279.8	1,644.0	1,819.3	175.3
2.0ha以上	4,966.1	4,456.8	8,743.8	4,287.0	509.3	731.7	222.4

資料 中国四国農政局徳島統計情報事務所

(2) 農 家 経 済 分 析

(単位：千円)

年 度 経営耕地規模	農 業 依存度 (%)	家 計 費 充足率 (%)	農 業 所得率 (%)	農業労働10 時間あたり 固定資本額	耕地10ア- ルあたり農 業労働時間 (時間)	農 業 純 生 産	生 産
							農業労働時 間10時間 あたり(円)
昭和51年	33.7	41.3	48.1	8,171	320	1,225.0	4,918
52	32.5	34.9	48.0	8,559	337	1,285.2	4,928
53	33.1	37.9	47.9	10,262	322	1,350.3	5,382
54	31.5	32.9	46.2	13,530	279	1,320.2	6,067
55	24.3	24.8	35.7	15,244	264	1,013.3	4,869
0.1~0.5ha	4.4	4.4	21.4	14,098	186	181.6	2,864
0.5~1.0	22.2	21.3	30.1	11,394	320	782.9	3,478
1.0~1.5	33.6	41.8	36.3	14,757	331	1,870.4	4,681
1.5~2.0	61.0	44.4	32.8	25,612	251	2,609.5	6,052
2.0ha以上	89.7	118.7	51.0	14,789	245	4,603.4	7,237

資料 中国四国農政局徳島統計情報事務所

経 済

済の総括(昭和51~55年度)

租税公課 諸負担 ⑧	税 引 き 所 得 ⑨=①-⑧	出かせぎ 被贈扶助 等の収入 ⑩	可 処 分 所 得 ⑪=⑨+⑩	家 計 費 ⑫	農家経済 余 剩 ⑬=⑪-⑫	経済外損益		純 余 剩 ⑯=⑬+ ⑭-⑮
						加算す べき額 ⑭	控除す べき額 ⑮	
392.7	3,158.5	530.5	3,689.0	2,898.2	790.2	297.5	34.5	1,053.8
461.4	3,403.8	830.3	4,234.1	3,605.0	629.1
532.2	3,462.3	951.4	4,413.7	3,489.5	924.2
562.0	3,519.9	1,463.1	4,983.0	3,910.7	1,072.3
663.4	3,379.6	1,460.7	4,840.3	3,961.5	878.8
689.0	3,134.9	1,914.8	5,049.7	3,828.3	1,221.4
478.6	2,974.3	913.1	3,887.4	3,597.7	289.7	879.5	29.4	1,139.8
847.4	4,599.2	899.0	5,498.2	4,380.1	1,118.1	591.7	11.5	1,698.3
692.4	3,526.4	1,445.9	4,972.3	5,804.1	△831.8	6,658.9	-	5,827.1
742.4	4,223.7	983.1	5,206.8	3,756.1	1,450.7	619.8	88.9	1,981.6

指 標 (昭和51~55年度)

性(農業純生産)		農業粗収益 現金化率 (%)	家 計 費 現金化率 (%)	世帯員1人 当たり可 処分所得	世帯員1 人当たり 家計費	エンゲル 係 数 (%)	平 均 消費性向 (%)
耕地10ア- ールあたり	農業固定資 本千円当 たり(円)						
157.5	602	88.9	86.8	829.0	651.3	26.0	78.6
165.8	576	89.8	88.7	962.3	819.3	20.7	85.1
173.3	524	87.7	86.1	1,024.1	809.6	21.1	79.1
169.0	448	85.9	87.4	1,186.4	931.1	19.5	78.5
128.6	319	86.1	87.4	1,169.2	956.9	20.6	81.8
53.3	203	79.5	88.4	1,414.5	1,072.4	19.2	75.8
111.2	305	87.6	87.0	948.1	877.5	22.5	92.6
154.7	317	81.7	87.5	1,208.4	962.7	20.1	79.7
151.6	236	88.4	89.1	860.3	1,004.2	19.4	116.7
177.3	489	91.0	79.9	872.2	629.2	26.4	72.1

61 農 家

(3) 1戸当たり農業

(単位：千円)

年 度 経営耕地規模	農 業 粗収益	作 物 収 入							
		計	稲 作	水 稲	麦 作	雑 豆 穀 類	いも類	野 菜	果 樹
昭 和 51年	2,491.4	1,554.7	448.4	444.9	10.8	33.5	12.4	302.5	344.3
52	2,615.9	1,594.7	526.0	519.7	17.4	52.1	32.6	323.5	321.3
53	2,756.6	1,630.2	531.1	527.4	34.4	42.8	29.4	423.7	278.0
54	2,784.8	1,621.9	501.7	496.6	37.4	34.2	25.2	424.9	292.2
55	2,752.3	1,593.8	480.5	473.6	48.2	46.4	50.6	478.6	250.0
0.1 ~ 0.5 ha	779.1	525.9	227.1	218.6	49.1	27.9	3.4	78.2	68.6
0.5 ~ 1.0	2,542.3	1,453.6	419.7	418.4	48.1	50.0	8.6	518.7	165.8
1.0 ~ 1.5	5,038.7	2,276.8	522.5	521.7	97.5	121.9	61.2	575.5	614.7
1.5 ~ 2.0	7,854.6	4,491.5	1,241.8	1,234.0	6.5	28.8	17.1	2,152.7	696.7
2.0 ha以上	8,743.8	5,672.5	1,659.6	1,637.3	-	56.5	507.8	1,475.9	776.0

資料 中国四国農政局徳島統計情報事務所

(4) 1戸当たり農外収入及

(単位：千円)

年 度 経営耕地規模	農 外 事 業 収 入					農 業 以 外 の 収 入				
	計	林 業	水産業	商 工 鉱業等	農 外 雑収入	計	農業被 用労賃	林業被 用労賃	その 他 被用労賃	給 料
昭 和 51年	135.6	63.3	-	33.8	38.5	2,175.7	9.4	13.6	255.8	647.8
52	159.2	44.0	0.6	85.6	29.0	2,380.6	4.4	12.2	313.3	695.7
53	118.7	42.0	7.4	44.7	24.6	2,563.4	19.6	17.0	285.2	665.6
54	91.1	27.8	-	11.1	52.2	2,592.8	27.7	9.3	335.9	670.5
55	57.0	15.0	-	8.6	33.4	2,900.8	31.2	15.0	337.0	738.4
0.1 ~ 0.5 ha	37.2	2.2	-	-	35.0	3,527.5	27.4	-	296.4	1,018.5
0.5 ~ 1.0	50.2	8.1	-	-	42.1	2,581.8	63.0	21.8	662.5	318.9
1.0 ~ 1.5	100.0	53.4	-	22.1	24.5	3,246.1	22.2	-	162.3	1,147.6
1.5 ~ 2.0	89.7	70.4	-	-	19.3	1,325.8	-	155.1	150.8	51.9
2.0 ha以上	117.1	15.5	-	79.4	22.2	460.8	-	-	42.6	83.4

資料 中国四国農政局徳島統計情報事務所

経 済 (続き)

粗 収 益 (昭和51~55年度)

入	工芸作物	その他作物 (植物増加 を含む)	養 蚕 収 入	畜 産 収 入					農 業 雑 収 入
				計	養 鶏 ブロイラー	鶏 卵	養 豚	酪 農	
254.8	148.0	38.0	888.4	409.0	1.4	34.6	425.5	17.9	10.3
237.2	84.6	42.7	960.2	252.4	24.8	95.4	523.1	64.5	18.3
166.1	124.7	36.5	1,079.0	216.2	28.4	145.4	592.4	96.6	10.9
137.1	169.2	42.6	1,103.5	263.2	34.3	146.5	611.8	47.7	16.8
106.4	133.1	49.1	1,085.0	244.5	36.4	172.7	566.8	64.6	24.4
57.4	14.2	-	248.6	195.3	0.4	39.3	-	13.6	4.6
199.2	43.5	62.7	994.7	624.0	153.6	-	162.9	54.2	31.3
251.3	32.2	290.7	2,426.1	-	3.9	1,284.3	1,077.7	60.2	45.1
0.1	347.8	-	3,337.2	-	△ 0.1	-	3,332.6	4.7	25.9
13.1	1,183.6	-	2,970.8	-	0.7	-	2,472.6	497.5	100.5

び 農 外 支 出 (昭和51~55年度)

入	職 員 給 給	歳 費 当 当	貸付地 小作料	配 当 子 子 利 利 其 他	農 外 支 出					
					計	林 業	水産業	商 工 鉱業等	農 外 雑支出	通 勤 期 期
1,219.0	30.1	7.3	116.4	81.6	28.3	-	8.8	15.0	2.2	27.3
1,291.8	63.2	13.7	151.1	95.6	32.1	6.1	3.2	11.0	1.6	41.6
1,484.4	91.6	10.9	107.4	127.0	18.2	10.8	3.8	35.2	3.3	55.7
1,452.3	97.1	27.4	170.5	87.0	9.0	-	3.3	12.7	1.8	60.2
1,703.1	76.1	9.9	192.6	100.6	11.9	-	5.2	3.2	1.7	78.6
2,145.9	39.3	3.4	181.3	91.9	17.8	-	1.0	0.2	-	72.9
1,474.4	41.2	0.6	138.9	83.9	5.6	-	-	1.5	7.5	69.3
1,633.2	280.8	14.1	309.7	53.2	1.6	-	19.4	2.0	-	30.2
931.4	36.6	84.1	319.7	175.3	1.8	-	-	4.8	-	168.7
191.5	143.3	12.3	141.5	222.4	16.1	-	32.4	29.2	-	144.7

61 農 家

(5) 1戸当たり家計

(単位：千円)

年 度 経営耕地規模	家 計 費	飲 食 費	被 服 費	家計・光熱 水 道 料
昭 和 51 年	2,898.2	753.6	308.5	87.6
52	3,605.0	747.2	313.2	98.9
53	3,489.5	736.8	277.6	94.2
54	3,910.7	762.3	326.2	107.3
55	3,961.5	814.0	305.1	140.8
0.1 ~ 0.5 ha	3,828.3	734.8	336.6	145.7
0.5 ~ 1.0	3,597.7	808.8	206.7	137.4
1.0 ~ 1.5	4,380.1	881.5	374.2	109.3
1.5 ~ 2.0	5,804.1	1,128.6	370.4	157.0
2.0 ha以上	3,756.1	989.7	232.3	153.7

資料 中国四国農政局徳島統計情報事務所

(6) 1戸当たり租税公課

(単位：千円)

年 度 経営耕地規模	租税公課 諸 負 担	国 税				県 税			市 税	
		計	申告 所得税	源泉 所得税	その他	計	県民税	その他	計	市町村 民 税
昭 和 51 年	392.7	69.3	5.2	56.6	7.5	33.2	9.9	23.3	83.2	19.7
52	461.4	84.7	2.3	69.5	12.9	40.6	16.7	23.9	93.5	27.5
53	532.2	82.1	14.8	58.2	9.1	46.6	16.5	30.1	124.7	30.8
54	562.0	88.9	7.5	71.6	9.8	49.6	16.8	32.8	130.7	31.7
55	663.4	125.5	2.9	109.4	13.2	49.8	20.9	28.9	142.7	39.5
0.1 ~ 0.5 ha	689.0	161.2	1.5	154.5	5.2	52.5	27.8	24.7	113.7	55.0
0.5 ~ 1.0	478.6	71.8	3.7	61.9	6.2	41.7	12.6	29.1	104.3	20.1
1.0 ~ 1.5	847.4	153.2	—	132.6	20.6	56.9	12.7	44.2	173.2	21.7
1.5 ~ 2.0	692.4	28.8	5.9	5.6	17.3	57.0	28.5	28.5	305.1	55.7
2.0 ha以上	742.4	87.8	11.5	3.0	73.3	38.5	5.6	32.9	268.5	8.3

資料 中国四国農政局徳島統計情報事務所

経 済 (続き)

費 (昭和51~55年度)

借地借家住宅修繕	家財・家具費	保健・教育文化費	雑 費	臨 時 費
181.2	171.0	242.5	1,062.8	91.0
119.6	176.3	...	1,458.9	690.9
170.9	139.4	...	1,745.0	325.6
236.2	171.9	...	1,910.0	396.8
210.7	161.7	...	1,947.4	381.8
173.1	142.9	...	2,101.1	194.1
200.4	162.9	...	1,611.0	470.5
203.6	203.9	...	2,102.5	505.1
341.9	243.2	...	2,096.4	1,466.6
395.1	148.3	...	1,578.0	259.0

諸負担 (昭和51~55年度)

町 村 税		公 課 諸 負 担							
固 定 資産税	その他	計	市町村 学 校 寄 付 等	農業共 済 負 担	国民年 金 保 険	国民健 康 保 険	その他 の 社 会 保 険 料	産 業 団 体 負 担	その他 の 公 課 諸 負 担
19.0	44.5	207.0	5.7	14.4	21.9	14.7	108.1	12.2	30.0
21.5	44.5	242.6	—	18.4	49.2	—	127.0	9.2	38.8
32.8	61.1	278.8	—	21.0	53.2	—	150.0	7.7	46.9
33.3	65.7	292.8	...	25.0	75.1	—	133.1	7.1	52.5
38.4	64.8	345.4	...	23.9	106.6	—	161.3	8.5	45.1
29.5	29.2	361.6	...	7.5	107.3	—	203.1	5.5	38.2
24.4	59.8	260.8	...	17.4	86.8	—	95.6	5.2	55.8
45.9	105.6	464.1	...	40.1	143.6	—	199.0	12.1	69.3
75.5	173.9	301.5	...	57.6	91.9	—	97.7	26.1	28.2
97.3	162.9	347.6	...	99.6	117.2	—	76.7	18.6	35.5

62 青果物の都

(1) 野

(単位：トン)

仕 向 先	だいこん	にんじん	ごぼ う	れんこん	レ タ ス	カ フ ラ ワ ー	
総 出 荷 量	56,100	15,800	2,700	11,700	2,260	1,660	
生 食 向 け 出 荷	1 類 都 市	25,581	9,640	1,034	6,990	1,491	962
	札幌	—	—	—	—	37	—
	東京	934	1,482	—	173	—	—
	横浜	353	248	—	23	—	—
	名古屋	553	1,169	—	—	—	—
	京都	3,784	1,159	—	725	466	189
	大阪	15,037	4,042	856	4,745	561	570
	神戸	3,965	1,137	178	1,154	427	203
	広島	955	403	—	170	—	—
	福岡	—	—	—	—	—	—
その他	—	—	—	—	—	—	
2 類 都 市	長野	13,437	5,052	1,178	2,609	626	622
	長野	39	177	—	—	—	—
	金沢	62	230	—	20	—	—
	新潟	10	—	—	—	—	—
	富山	13	203	—	—	—	—
	高岡	49	201	—	—	—	—
	福井	75	158	—	—	—	—
	岐阜	—	304	—	—	—	—
	岐阜	102	220	172	—	—	28
	西宮	1,857	305	49	272	—	44
	石宮	729	172	39	257	—	8
	奈良	747	346	—	319	—	70
	和歌山	26	165	—	—	—	96
	大津	53	25	—	—	—	—
	岡山	1,288	111	—	—	—	20
倉敷	548	199	—	—	—	37	
呉	76	76	—	—	—	—	
福徳	534	232	55	—	—	39	
徳島	4,743	1,025	609	330	609	153	
高松	395	196	58	868	—	42	
松山	118	121	37	281	—	—	
高知	574	105	109	16	17	9	
その他	1,399	481	50	246	0	76	
その他の都市	県外	861	293	184	475	98	45
	県内	239	104	67	40	44	29
生 食 向 け 計	—	—	—	—	—	—	
加 工 向 け 出 荷 計	16,014	701	240	1,546	—	—	

市別出荷量

菜 (昭和55年)

きゃべつ	ほうれんそう	ね ぎ	な す	きゅうり	さやえんどう	はくさい
13,500	9,310	3,190	5,640	25,100	1,570	5,380
4,421	5,980	1,721	2,273	6,671	1,278	801
—	9	—	—	—	32	—
—	—	—	—	—	740	—
—	—	—	—	—	72	—
—	—	—	—	—	156	—
1,085	133	—	22	252	17	93
2,914	4,680	1,721	1,202	5,302	212	599
324	1,158	—	1,049	1,117	25	109
98	—	—	—	—	—	—
—	—	—	—	—	—	—
—	—	—	—	—	24	—
6,877	1,813	1,119	2,326	4,756	210	4,186
—	—	—	—	—	11	—
46	10	—	—	—	—	160
—	—	—	—	—	—	—
72	—	—	—	—	9	—
—	—	—	—	—	—	—
—	—	—	—	—	—	—
—	—	—	—	—	21	—
—	152	—	—	57	—	—
204	241	178	277	298	—	—
130	182	—	69	—	—	32
81	112	—	79	314	14	59
—	—	—	—	—	—	—
50	3	—	—	—	—	—
—	—	—	—	—	—	—
—	17	—	—	—	—	—
—	—	—	—	—	—	—
328	—	—	—	—	—	109
5,448	848	779	1,626	3,711	58	2,642
136	—	—	17	10	11	770
—	22	—	—	—	—	59
192	17	—	60	16	—	355
190	209	162	198	350	86	—
801	120	28	54	63	34	201
1,384	239	41	336	453	47	194
—	—	—	—	—	—	—
—	1,157	279	655	13,183	2	—

62 青果物の都市別出荷量 (続き)

(2) 果 実 (昭和55年)

(単位:トン)

仕 向 先	み かん	は っ さ く	日 本 な し	か き	く り	う め
総 出 荷 量	59,829	14,251	8,197	2,079	521	2,918
1 類 都 市	11,113	6,953	897	127	106	823
東 京	1,116	86	10	1	—	—
名 古 屋	611	1,591	—	—	—	282
京 都	542	2,036	155	—	1	—
大 阪	6,226	2,739	583	109	96	101
神 戸	2,133	501	74	17	9	48
そ の 他	485	—	75	—	—	392
2 類 都 市	15,572	4,893	4,573	1,326	172	1,278
尼 崎	1,242	676	104	—	2	6
姫 路	1,520	786	54	—	—	283
西 宮	1,860	939	174	—	—	5
明 石	171	69	86	—	—	3
徳 島	7,845	1,574	1,959	1,220	84	336
そ の 他	2,934	849	2,196	106	86	645
その他の都市	1,172	2,390	2,727	526	123	230
県 外	244	489	1,919	112	43	52
県 内	928	1,901	808	414	80	178
輸 出	1,462	—	—	—	—	—
生食向け計	29,319	14,236	8,197	1,979	401	2,331
加工向け出荷計	30,510	15	—	100	120	587

資料 中国四国農政局徳島統計情報事務所

63 獣医師数 (昭和51~55年)

区 分	昭和51年	52年	53年	54年	55年
獣 医 師 数	206	210	215	221	234

資料 県畜産課

6 林 業

66 竹材・原木・林野副産物・まき及び木炭生産量 (昭和51~55年)

年 次	竹 材 (千束)	しいたけ 原木 (m)	くり(耕 地を除く) (t)	しいたけ(t)		なめこ (kg)	わさび (天然の もの)(kg)	うるし (kg)	山まき (千束)	木 炭 (t)
				生のもの	乾 燥 したもの					
昭和51年	247	22,000	2	1,316	64	—	200	—	128	331
52	129	21,360	—	1,496	69	238	200	—	115	167
53	127	21,630	—	1,615	73	5,300	200	50	69	91
54	125.5	18,139	88.5	1,521.8	75.5	16,350	200	40	61.8	110.6
55	126	23,525	97	1,855.6	75.9	23,400	100	50	238.4	213.3

資料 県林政課

67 木材流通状況 (昭和55年度)

(1) 外 材

(単位：立方メートル)

樹 種	供給量	輸 入 量	移 入 量	年度当初 在 荷 量	消 費 量	県内消費量	移 出 量
総 数	1,474,810	850,570	374,690	249,550	1,307,510	1,198,610	108,900
米 材	760,530	410,830	220,400	129,300	678,950	604,220	74,730
南 洋 材	529,670	378,330	65,540	85,800	459,460	428,690	30,500
北 洋 材	47,660	44,710	—	2,950	35,640	34,830	810
そ の 他	136,950	16,700	88,750	31,500	133,460	130,600	2,860

資料 県林政課

(2) 国 産 材

(単位：立方メートル)

供給量	県 内 生産量			移 入 量	年度当初 在 荷 量	消 費 量	県 内 消費量		移 出 量
	国有林	県有林	私有林				消費量	移出量	
501,760	378,440	21,980	7,590	348,870	94,190	29,130	466,330	452,160	14,170

資料 県林政課

68 素材入荷量 (昭和55年)

(単位：千立方メートル)

工場数	国 産 材			外 材				
	計	針葉樹	広葉樹	計	ラワン材	米 材	北洋材	その他
313	301	292	9	842	125	599	1	117

注 製材用動力出力数 7.5キロワット未満の工場は除く。
資料 中国四国農政局徳島統計情報事務所

69 用途別製材品出荷量 (昭和55年)

(単位：千立方メートル)

総 数	建 築 用 材				土木建設 用 材	木箱・仕 組板・こ ん包用材	家 具 用 材	造 船 用 材	そ の 他
	計	板 類	ひき割類	ひき角類					
901	703	178	280	245	10	42	118	1	27

資料 中国四国農政局徳島統計情報事務所

70 民有林森林資源 (昭和55年度末)

(単位：面積・ヘクタール, 蓄積, 成長量・立方メートル, 竹・束)

区 分	総 数			制 限 林			普 通 林			
	面 積	蓄 積	成長量	面 積	蓄 積	成長量	面 積	蓄 積	成長量	
総 数	293,753	31,015,840	1,436,133	78,627	7,760,808	326,415	215,126	23,255,032	1,109,718	
立 地	計	針	196,143	25,145,913	1,166,325	49,733	5,636,755	254,595	146,410	19,509,158
		広	91,809	5,869,927	269,808	27,788	2,124,053	71,820	64,021	3,745,874
		小 計	287,952	31,015,840	1,436,133	77,521	7,760,808	326,415	210,431	23,255,032
木 地	人工林	針	175,603	21,864,918	1,079,772	43,409	4,652,972	229,559	132,194	17,211,946
		広	948	47,257	2,921	173	7,065	518	775	40,192
		小 計	176,551	21,912,175	1,082,693	43,582	4,660,037	230,077	132,969	17,252,138
地	天然林	針	20,540	3,280,995	86,553	6,324	983,783	25,036	14,216	2,297,212
		広	90,861	5,822,670	266,887	27,615	2,116,988	71,302	63,246	3,705,682
		小 計	111,401	9,103,665	353,440	33,939	3,110,771	96,338	77,462	6,002,894
竹 林	計	1,935	193,490	58,047	307	30,688	9,206	1,628	162,802	
無 立 木 地	計	伐採跡地	3,866	—	—	799	—	—	3,067	—
		未立木地	435	—	—	138	—	—	297	—
		更新困難地	3,160	—	—	443	—	—	2,717	—
		更新困難地	271	—	—	218	—	—	53	—

資料 県林業課

71 人工林・天然林別・経営形態別伐採面積

(昭和50~54年)

(単位：ヘクタール)

年 次	計		人 工 ・ 天 然 別			
			人 工 林		天 然 林	
	皆 伐	皆伐以外	皆 伐	皆伐以外	皆 伐	皆伐以外
昭和50年	2,228	296	641	65	1,587	231
51	2,523	105	715	61	1,808	44
52	2,499	87	691	27	1,808	60
53	1,983	36	604	23	1,379	13
54	2,082	134	631	11	1,451	123

年 次	経 営 形 態 別					
	国 営		公 営		私 営	
	皆 伐	皆伐以外	皆 伐	皆伐以外	皆 伐	皆伐以外
昭和50年	202	—	224	—	1,802	296
51	184	0	481	1	1,858	104
52	142	—	394	1	1,963	86
53	131	—	278	—	1,574	36
54	141	—	270	15	1,671	119

資料 中国四国農政局徳島統計情報事務所

76 狩猟免許者数(昭和55年)

職 業	免許者数	職 業	免許者数	職 業	免許者数
計	5,871	農 林 業 作 業 者	2,194	単 純 労 務 者	130
専門的技術的職業従事者	697	漁 業 作 業 者	22	保 安 職 業 従 事 者	39
管理的職業従事者	393	採 鉱 ・ 採 石 作 業 者	10	サ ー ビ ス 職 業 従 事 者	224
事 務 従 事 者	511	運 輸 通 信 従 事 者	472	分 類 不 能 の 産 業	23
販 売 従 事 者	324	技 能 工 生 産 工 程 作 業 者	750	無 職	82

資料 県環境課

77 鳥獣類捕獲数(昭和55年)

鳥の種類	捕獲数	鳥の種類	捕獲数	獣の種類	捕獲数	獣の種類	捕獲数
計	83,932	ウミアイサ	10	計	9,555	ムササビ	132
ゴイサギ	412	パ ン	294	キ ツ ネ	4	リ ス 類	124
キジ(オス)	2,747	タ シ ギ	3,338	イ ノ シ シ	1,530	イ タ チ (オス)	794
ヤマドリ	3,967	ヤ マ シ ギ	543	シ カ (オス)	283	ノ ウ サ ギ	5,927
ウズラ	1,006	キ ジ バ ト	22,016	タ ヌ キ	344	ノ イ ヌ	261
コジュケイ	8,137	カ ラ ス	1,056	ア ナ グ マ	41	ノ ネ コ	31
カモ類	8,218	ス ズ メ	32,188	テ ン	84		

資料 県環境課

78 森林組合数及び組合員数(昭和51~55年度末)

区 分	昭和51年	52年	53年	54年	55年
組 合 数	41	41	41	41	41
組 合 員 数	35,054	34,967	35,112	34,783	34,845

資料 県林政課

7 水 産 業

83 魚種・海區別漁獲量 (昭和55年)

(単位:トン)

魚種	総数	瀬戸内海区	太平洋南区	魚種	総数	瀬戸内海区	太平洋南区
総数	64,312	53,218	11,094	ぼら類	168	157	11
まぐろ	92	—	91	すずき類	100	98	1
びんがな	303	7	296	いかなど	7,234	7,234	0
めばち	802	308	495	あまだ	107	32	76
きわだ	332	46	285	あなご	196	193	4
めじ	—	—	—	いさぎ	168	106	62
まかじき	52	22	30	いとより	49	5	43
めかじき	32	8	24	このしろ	115	115	—
くろかわ類	48	18	31	かます	90	43	47
ばしょうかじき	2	0	2	かさご・めばる	4	4	—
かつお	1,388	1	1,387	ふぐ	52	33	19
そうだかつお	645	—	645	その他の魚類	2,325	1,257	1,070
さめ類	57	19	38	いせえび	43	6	37
まいわし	31,248	29,321	1,927	くるまえび	47	47	0
うるめいわし	428	341	87	その他のえび類	927	867	60
かたくちいわし	309	199	110	がざみ類	64	64	0
しらす	3,238	3,130	108	その他のかに類	13	13	0
しまあ	1,243	736	507	するめいか	463	192	271
むろあ	95	65	30	こういか	836	813	23
さば類	2,052	1,478	575	その他のいか類	380	176	204
さんま	41	—	41	たこ類	235	208	27
ぶり	79	—	79	うに類	205	14	191
めじろ	—	—	—	なまこ類	44	35	9
はまち	220	167	54	ししゃこ	187	187	—
ひらま	—	—	—	餌むし類	—	—	—
ひらめ	31	26	5	その他の水産動物	2,838	2,838	—
めいたかれい	16	16	—	海産哺乳類	—	—	—
その他のかれい	365	356	9	あわび類	145	54	91
にぎす	25	—	25	さざえ	111	49	62
にべぐち類	75	72	3	はまぐり類	11	11	0
えそ類	553	410	143	あさり類	27	27	0
いぼだ	19	19	0	もがい	20	20	—
はちもお	229	173	56	とこぶし	53	4	48
たうほう類	1,282	515	767	かき	—	—	—
ほうい	21	14	7	ばか貝	145	145	—
えい	13	12	1	たいらぎ	—	—	—
まだ	91	66	25	その他の貝類	107	105	2
ちだ	6	1	5	わかめ類	60	58	2
きだ	2	0	2	てんぐさ類	674	157	517
くろだ	44	44	1	ふのり	15	1	14
さわら類	75	71	4	その他の海草類	331	189	142
しいら類	156	0	156				
とびうお類	9	—	9				

資料 中国四国農政局徳島統計情報事務所

84 漁業種類別生産額 (昭和55年)

(単位:千円)

漁業種類	総額	瀬戸内海区	太平洋南区
総額	22,591,371	15,963,030	6,628,341
海面漁業計	16,514,176	10,120,371	6,393,805
指定漁業			
沖合底びき網1・2そうびき	252,115	—	252,115
遠洋かつお一本釣	—	—	—
近海かつお一本釣	283,687	—	283,687
遠洋まぐろはえなわ	99,483	α	569,276
近海まぐろはえなわ	196,821	—	196,821
遠洋まぐろはえなわ(水産高校分)	(103,126)	—	(103,126)
一般漁業			
小型底びき網縦びき1種	3,167,745	3,167,745	—
小型底びき網縦びきその他	305,308	305,308	—
その他の底びき網	—	—	—
あぐり網1・2そうまき	1,776,613	1,776,613	—
その他のまき網	304,540	—	304,540
さんま棒受網	—	—	—
その他の敷網	229,553	89,630	139,923
その他の刺網	521,303	235,209	286,094
沿岸かつお一本釣	257,126	—	257,126
いか	272,621	76,642	195,979
その他の釣	2,157,649	786,400	1,371,249
沿岸まぐろはえなわ	81,584	—	81,584
その他のはえなわ	689,216	99,833	589,383
その他の大型定置網	228,129	—	228,129
小型定置網	1,042,670	537,582	505,088
ぱっち網	2,045,413	2,009,765	35,648
船地びき	32,743	7,371	25,372
採貝	12,889	—	12,889
採草	882,939	274,652	608,287
その他の漁業	206,102	65,004	141,098
その他	575,927	266,410	309,517
海面養殖業計	5,904,346	5,825,110	79,236
魚類養殖	1,396,560	1,317,324	79,236
水産動物類養殖	55,298	55,298	—
貝類養殖	—	—	—
草類養殖	4,449,628	4,449,628	—
真珠養殖	α	α	—
種苗計	172,849	17,549	155,300

資料 中国四国農政局徳島統計情報事務所

85 海面養殖業収獲量 (昭和51~55年)

年次・海区	真 珠 養 殖					
	経営体数	施設数(台)	浜 揚 げ 量 (kg)			
			計	大 玉	中 玉	小玉・厘玉
昭和 51年	3	6	8	—	—	8
52	3	6	—	—	—	—
53	—	—	—	—	—	—
54	1	—	⊗	—	—	—
55	2	—	⊗	—	—	—
瀬戸内海区	2	—	⊗	—	—	—
太平洋南区	—	—	—	—	—	—

年次・海区	の り 養 殖							
	経営体数	経営面積 (㎡)	施設数 (柵)	収 獲 量 (千枚)				ばらのり
				計	くろのり	ませのり	あおのり	
昭和 51年	467	3,442,023	58,471	61,930	56,915	1,752	3,263	17
52	417	3,356,561	54,908	76,358	65,381	6,494	4,483	14
53	426	3,506,900	—	83,959	70,428	4,662	8,869	28
54	444	3,924,000	—	—	88,487	5,053	34,333	228
55	437	4,358,000	—	—	142,938	12,743	18,984	97
瀬戸内海区	437	4,358,000	—	—	142,938	12,743	18,984	97
太平洋南区	—	—	—	—	—	—	—	—

年次・海区	か き 養 殖				わ か め 養 殖				
	経営体数	経営面積 (㎡)	施設数 (台)	収 獲 量 (t)		経営体数	経営面積 (㎡)	施設数 (台)	収 獲 量 (t)
				から付	むき身				
昭和 51年	1	390	—	8	1	875	3,426,748	1,885	9,227
52	2	5,580	5	27	3	793	3,395,976	1,873	10,481
53	3	2,400	—	29	3	763	3,297,200	—	7,577
54	3	2,400	—	—	—	745	3,165,900	—	7,739
55	3	1,200	—	—	—	691	3,120,000	—	9,918
瀬戸内海区	3	1,200	—	—	—	691	3,120,000	—	9,918
太平洋南区	—	—	—	—	—	—	—	—	—

年次・海区	魚 類 等 養 殖				
	経営体数	経営面積 (㎡)	魚 類 (t)		水産動物類
			ぶ	り	
昭和 51年	144	79,353	2,085	2,057	17
52	151	89,983	1,667	1,657	16
53	138	73,500	1,495	1,478	14
54	158	73,200	1,791	1,717	19
55	164	95,100	1,578	1,469	21
瀬戸内海区	131	82,000	1,490	1,381	21
太平洋南区	33	13,200	88	88	—

資料 中国四国農政局徳島統計情報事務所

86 内水面漁業漁獲量 (昭和51~55年)

(単位:トン)

年次・魚種	総 数	吉 野 川	那 賀 川	そ の 他
昭和 51年	1,058	672	109	277
52	1,161	837	38	286
53	1,225	899	54	272
54	1,307	1,006	54	248
55	1,302	991	44	267
魚 類 計	791	492	39	260
さけ・ます類	20	4	5	11
にじます	0	—	—	—
あらゆ	354	184	14	156
しらうお	—	—	—	—
こい	23	19	1	3
ふない	30	24	—	6
うぐい	105	70	3	32
おいかわ	98	85	6	7
うなぎ	85	40	5	40
ぼら	34	33	0	1
はぜ類	3	3	—	0
その他の魚類	39	30	5	4
貝 類 計	353	352	—	1
しじみ	228	227	—	1
その他の貝類	125	125	—	—
水産動物計	26	23	—	3
えび類	8	6	—	2
食用蛙	15	15	—	—
その他の水産動物	3	2	—	1
草 類	132	124	5	3

資料 中国四国農政局徳島統計情報事務所

87 内水面養殖業収獲量 (昭和51~55年)

(単位:面積・アール, 収獲量・トン)

年 次	経営体数	養殖面積	収 獲 量					
			計	ます類	あ ゆ	う な ぎ	こ い	そ の 他
昭和 51年	465	18,793	2,524,147	98,633	1,156,573	1,268,391	—	550
52	460	17,331	3,227,862	116,763	1,552,956	1,544,328	—	13,815
53	485	15,482	4,643	141	1,942	2,529	—	31
54	494	15,737	5,507	163	2,416	2,873	—	55
55	470	14,198	5,152	187	2,333	2,598	—	34

資料 中国四国農政局徳島統計情報事務所
注 S 51.52年の収獲量は、キログラム

88 水産加工品生産量 (昭和55年)

(単位: トン, のり・千枚)

品目	総数	品目		総数	品目	
		瀬戸内海区	太平洋南区		瀬戸内海区	太平洋南区
総数 (焼味付のりを除く)	58,481	57,885	596	9,988	9,827	161
ねり製品計						
ちくわ	3,912	3,854	58			
かまぼこ	1,889	1,852	37			
包装かまぼこ	—	—	—			
なるとはんぺん類	976	972	4			
あげかまぼこ	3,211	3,149	62			
その他の水産加工品類	24	6	18			
こんぶつくだに	2	2	—			
その他のつくだに	2	2	—			
さくら干し・みりん干し	10	2	8			
水産物漬物	—	—	—			
その他	10	—	10			
焼味付のり	18,893	18,893	—			
飼肥料計	53	27	26			
身かす	27	27	—			
その他	26	—	26			
冷凍品計	44,863	44,766	97			
まいわし	29,908	29,870	38			
うるめいわし	—	—	—			
かたくちいわし	1,612	1,574	38			
まあじ	1	—	1			
さば類	1,597	1,586	11			
さんま	31	31	—			
いかなご	5,821	5,821	—			
その他の魚類	899	895	4			
貝類	—	—	—			
いか類	654	650	4			
その他の水産動物類	4,340	4,339	1			
冷凍食品計	758	758	—			
魚貝類	758	758	—			
水産物調理食品	—	—	—			
素干し計	9	8	1			
いわし	1	—	1			
その他	8	8	0			
塩干計	1,324	1,234	90			
いわし	41	13	28			
あじ	124	115	9			
さんま	847	836	11			
さば	148	140	8			
かれい	9	7	2			
その他	155	123	32			
煮干し計	1,209	1,067	142			
いわし	270	202	68			
しらす干し	811	743	68			
あじ	3	—	3			
いかなご	82	82	—			
えび	35	35	—			
その他	8	5	3			
塩蔵品計	27	5	22			
さば	—	—	—			
その他	27	5	22			
節類計	226	187	39			
かつお節	0	—	0			
かつおなまり節	3	—	3			
その他	5	—	5			
けずり節	218	187	31			

資料 中国四国農政局徳島統計情報事務所

89 漁業協同組合別組合員数及び漁船数 (昭和55年)

組合名	組合員		動力漁船				
	正組合員	準組合員	隻数	5トン未満	5トン以上	総トン数	総馬力数
総数	5,768	876	6,770	6,005	765	20,409.42	136,811
北北小堂室	211	3	243	149	94	1,189.50	6,229
灘泊門浦佐	96	—	89	55	34	322.29	1,549
鳴門浦内	87	6	81	51	30	303.04	1,257
鳴門浦内	153	20	208	197	11	394.83	3,055
鳴門浦内	28	—	86	86	—	122.69	850
鳴門浦内	138	9	213	211	2	269.84	2,816
鳴門浦内	84	—	108	106	2	194.58	1,804
鳴門浦内	165	3	262	246	16	677.49	5,022
鳴門浦内	112	33	213	198	15	483.02	3,665
鳴門浦内	154	73	257	257	—	338.46	2,729
徳島市東辰己島	331	31	264	175	89	1,302.39	5,039
徳島市辰己島	114	10	142	142	—	188.81	1,652
徳島市辰己島	41	12	61	61	—	76.25	787
小松島	179	24	173	139	34	647.01	2,955
和田島	658	24	335	188	147	2,182.98	12,425
今中福中大	96	9	147	141	6	315.72	2,544
今中福中大	38	—	82	82	—	126.48	1,240
今中福中大	53	18	116	114	2	215.70	2,341
今中福中大	98	—	90	70	20	413.74	2,272
今中福中大	49	5	41	30	11	156.69	722
橋樁阿伊伊座	234	6	229	195	34	724.57	5,068
橋樁阿伊伊座	286	25	342	317	25	1,049.90	8,575
橋樁阿伊伊座	126	2	82	43	39	661.31	4,428
橋樁阿伊伊座	71	15	98	95	3	213.71	2,092
橋樁阿伊伊座	43	4	31	30	1	51.60	459
阿志東西木	116	20	107	107	—	182.12	1,885
阿志東西木	82	53	99	98	1	141.91	1,347
阿志東西木	147	42	189	175	14	470.44	3,606
阿志東西木	98	47	138	123	15	315.89	2,693
阿志東西木	86	1	162	148	14	383.71	3,369
日和佐町東中央	150	—	214	197	17	555.25	4,833
日和佐町東中央	207	197	294	274	20	728.82	7,039
日和佐町東中央	89	25	121	120	1	295.76	3,204
日和佐町東中央	91	23	79	77	2	223.17	1,868
日和佐町東中央	120	—	105	104	1	160.43	1,564
浅川浦喰	117	13	212	200	12	385.43	3,148
浅川浦喰	163	3	191	171	20	555.16	4,697
浅川浦喰	250	—	175	154	21	659.19	4,205
浅川浦喰	87	70	127	127	—	159.24	1,369
浅川浦喰	21	11	22	22	—	18.02	136
大今切川中央町	110	26	96	96	—	84.99	591
大今切川中央町	92	—	35	35	—	47.51	307
大今切川中央町	67	11	36	36	—	42.25	289
大今切川中央町	30	2	31	31	—	19.55	260
大今切川中央町	—	—	13	9	4	688.16	3,076
その他	—	—	331	323	8	1,669.82	5,750

資料 県水産課

90 漁 家 経 済

(1) 総 括 (昭和55年)

(単位：千円)

経営体階層	漁 家 所 得					租税公課 諸 負 担	家 計 費	経済余剰
	総 額	事 業 所 得			事 業 外 所 得			
		計	漁 業	農業収入				
動 力								
1 t未満	3,669.8	2,006.5	562.1	1,101.2	302.0	2,301.2	1,066.5	
1 ~ 3	4,113.7	3,646.3	35.2	432.2	276.9	2,703.8	1,133.0	
3 ~ 5	5,979.7	4,564.1	360.5	1,055.1	649.9	3,429.4	1,900.4	
5 ~ 10 t	4,827.8	2,799.2	-	2,028.6	622.7	3,164.0	1,041.1	

資料 中国四国農政局徳島統計情報事務所

(2) 収 入 (昭和55年)

(単位：千円)

経営体階層	漁 業 収 入		漁業外事業収入	事 業 外 収 入	
	生産物収入	賃借料収入		労賃収入	その他収入
動 力					
1 t未満	2,849.0	2,832.4	615.7	1,197.7	700.4
1 ~ 3	5,022.3	5,022.3	40.0	496.6	55.0
3 ~ 5	9,095.1	9,095.1	381.9	1,240.7	657.7
5 ~ 10 t	7,032.8	7,032.8	-	2,125.6	1,308.1

資料 中国四国農政局徳島統計情報事務所

(3) 支出及び家計費 (昭和55年)

(単位：千円)

経営体階層	漁 業 支 出														
	計	雇 用 労 賃	漁船費	諸 設 備 費	漁具類	油 費	えさ代	水 代	魚箱代	諸 材 料 費	賃借料 金	販 売 手 数 料	事 務 費	その 他 漁 業 支 出	減 価 却 費
動 力															
1 t未満	842.5	1.4	89.0	-	102.5	193.2	106.8	14.9	2.4	17.6	5.8	164.0	-	14.9	130.0
1 ~ 3	1,376.0	17.2	100.8	1.2	133.5	416.1	112.7	23.8	8.6	5.7	14.2	295.5	-	3.2	243.5
3 ~ 5	4,531.0	874.7	279.9	-	295.9	1,147.3	183.7	46.2	121.4	38.5	82.1	543.8	11.4	39.3	866.8
5 ~ 10 t	4,233.6	594.7	317.2	2.4	230.9	1,919.3	-	33.8	62.0	34.1	1.7	257.1	-	53.9	726.5

経営体階層	漁業外 事業支出	事業外 支 出	家 計 費											
			飲食費	被服費	光 熱 水 道 料	家 財 具 費	保 健 生 費	学 校 教 育 費	教 養 娛 楽 費	養 費 (建 物)	償 却 費 (自 動 車)			
												償 却 費 (自 動 車)		
動 力														
1 t未満	53.6	96.5	2,301.2	102.8
1 ~ 3	4.8	64.4	2,703.8	86.2
3 ~ 5	21.4	185.6	3,429.4	166.4
5 ~ 10 t	-	97.0	3,164.0	190.1

資料 中国四国農政局徳島統計情報事務所

8 鋳工業

91 鉱 業

(1) 主要鉱山（昭和55年度末）

鉱 山	主 要 鉱 物	所 在 地
吉見石灰曾我部石灰鉱山	石 灰 石	阿南市長生町明谷
田中石灰鉱山	"	" 桑野町
橋 鉱 山	"	" 橋町
檜野石灰阿南鉱山	"	" 加茂町東だいご
住友石炭業々四国石灰事業所	"	" 加茂町黒河
長 柱 鉱 山	け い 石	勝浦郡勝浦町大字沼江
津 の 峰 鉱 山	"	阿南市津の峰町西分
吉崎高良山鉱山	"	徳島市飯谷町高良
吉崎平石山鉱山	"	勝浦郡勝浦町大字沼江
旭 鉱 山	"	徳島市飯谷町枇杷の久保

資料 四国通商産業局

(2) 鉱産物生産実績・事業所数及び常用従業者数
(昭和55年度)

鉱 種	鉱 量 (t)	事 業 所	常 用 従 業 者 数	常用職員数	常 用 労 務 者	
					坑 内	坑 外
石灰石	550,361	5	57	15	—	42
けい石	(けい砂含む) 525,709	5	75	14	—	61

注 従業者数は、年末現在である。
資料 四国通商産業局

92 工 業

(1) 市町村別事業所数・従業者数及び製造品出荷額等（昭和55年）
(単位：金額・万円)

市町村	事業所数	従業者数	現金給与総額	原材料使用額等	製造品出荷額等	内国消費税額	粗付加価値額
総 数	4,502	71,362	13,503,037	59,604,084	91,593,859	99,167	31,890,608
徳島市	1,275	19,381	4,250,317	15,763,016	27,181,178	28,265	11,389,897
鳴門市	363	6,910	1,604,316	5,874,429	9,693,760	13,594	3,805,737
小松島市	261	4,635	954,721	6,974,752	8,095,241	—	1,120,489
阿南市	390	6,880	1,383,396	9,547,881	12,864,313	5,130	3,311,302
勝浦町	40	449	78,054	437,102	619,186	68	182,016
上勝町	19	191	21,304	41,884	78,559	—	36,675
佐那河内村	13	172	20,298	72,842	110,070	—	37,228
石井町	102	1,804	325,483	2,104,420	3,064,464	42	960,002
神山町	104	600	55,752	235,339	358,525	447	122,739
那賀川町	110	1,218	181,001	791,974	1,278,882	97	486,811
羽ノ浦町	87	1,012	149,922	654,985	1,068,360	—	413,375
敷生町	35	502	63,654	121,440	263,307	244	141,623
相生町	26	360	34,054	71,137	205,582	—	134,445
上那賀町	17	197	21,228	56,881	106,638	—	49,757
木沢村	4	24	2,625	3,350	6,521	—	3,171
木頭村	14	181	21,835	61,351	92,287	—	30,936
由岐町	25	171	12,470	20,336	46,071	—	25,735
日和佐町	32	424	52,899	141,383	255,161	—	113,778
牟岐町	41	507	67,430	157,000	292,017	—	135,017
海部町	46	471	50,113	258,155	377,893	347	119,391
海部町	10	121	11,887	16,480	32,380	—	15,900
大喰町	23	201	22,035	74,443	110,665	—	36,222
松北町	38	925	179,747	605,380	1,156,588	20,123	531,085
北島町	78	2,139	540,943	3,572,656	4,577,353	—	1,004,697
藍住町	103	3,734	929,428	2,447,079	5,036,407	—	2,589,328
板上町	48	638	92,075	377,827	534,284	9	156,448
吉野町	63	748	104,437	362,955	573,122	199	209,968
土成町	52	825	97,221	249,802	544,717	—	294,915
土成町	54	658	91,461	295,915	510,199	—	214,284
市場町	53	911	132,313	375,950	614,254	523	237,781
阿波町	56	1,536	270,965	962,492	1,410,169	3,580	444,097
阿波町	134	2,140	323,654	1,090,435	1,746,620	1,800	654,385
川島町	40	1,052	163,988	534,089	793,861	—	259,772
山川町	49	753	102,610	351,495	581,891	1,178	229,218
美郷村	14	109	8,176	4,028	16,914	—	12,886
美馬町	70	1,756	304,463	2,155,956	2,844,291	330	688,005
美馬町	48	675	86,291	468,842	742,151	—	273,309
半田町	70	564	49,705	183,162	291,535	—	108,373
貞光町	51	391	33,505	82,900	150,058	1,650	65,508
一文字村	13	101	6,333	2,779	12,370	—	9,591
吹平村	42	521	58,296	533,036	617,778	1,192	83,550
三好町	19	102	8,735	47,742	65,720	—	17,978
三好町	39	323	31,713	25,750	90,321	—	64,571
三好町	53	659	79,427	280,504	443,604	—	163,100
池田町	104	1,763	234,677	701,517	1,227,475	11,438	514,520
山城町	31	419	40,158	59,425	128,154	—	68,729
井川町	36	437	46,527	95,004	186,624	3,612	88,008
三加茂町	77	751	72,661	196,892	374,714	5,299	172,523
東祖谷山村	13	142	14,430	47,794	79,865	—	32,071
西祖谷山村	17	179	14,304	12,098	41,760	—	29,662

資料 県統計課「工業統計調査結果概数」

92 工

業 (続き)

(単位:金額・百万円)

(2) 事業所数・従業者数及び

年次	事業所数	従業者数						
		計	従業者 9人以下	従業者 10~19	従業者 20~29	従業者 30~99	従業者 100~299	従業者 300人以上
昭和51年	4,459	73,994	12,712	11,020	6,025	17,246	12,679	14,312
52	4,435	72,708	12,582	9,448	7,695	17,045	11,672	14,266
53	4,577	72,171	12,942	9,733	8,291	16,281	11,854	13,070
54	4,549	71,711	12,930	9,656	8,543	16,527	11,164	12,891

資料 通商産業省「工業統計表」

(3) 産業中分類別事業所数・従業者数及び

(単位:金額・万円)

年次・産業中分類	事業所数	従業者数						
		総数	常用労働者			個人事業主及び家族従事者		
			計	男	女	計	男	女
昭和55年	4,502	71,362	66,616	34,731	31,885	4,746	2,711	2,035
重化学工業計	604	18,045	17,622	11,786	5,836	423	309	114
軽工業計	3,898	53,317	48,994	22,945	26,049	4,323	2,402	1,921
食料品製造業	1,117	10,830	9,230	3,885	5,345	1,600	774	826
繊維工業	193	3,982	3,853	886	2,967	129	68	61
衣服・その他の繊維製品製造業	479	11,163	10,773	1,127	9,646	390	184	206
木材・木製品製造業(家具を除く)	654	6,461	5,772	3,802	1,970	689	430	259
家具・装備品製造業	749	9,373	8,579	5,982	2,597	794	510	284
パルプ・紙・紙加工品製造業	60	3,263	3,214	2,627	587	49	23	26
出版・印刷・同関連産業	142	1,805	1,668	1,123	545	137	81	56
化学工業	43	6,184	6,183	4,583	1,600	1	1	—
石油製品・石炭製品製造業	6	56	54	42	12	2	1	1
ゴム製品製造業	35	1,547	1,535	888	647	12	8	4
なめし皮・同製品・毛皮製造業	36	865	824	183	641	41	19	22
窯業・土石製品製造業	229	2,377	2,156	1,681	475	221	139	82
鉄鋼業	46	851	815	690	125	36	27	9
非鉄金属製造業	5	40	35	25	10	5	4	1
金属製品製造業	216	3,054	2,873	2,118	755	181	131	50
一般機械器具製造業	149	3,842	3,746	2,956	790	96	72	24
電気機械器具製造業	57	3,121	3,088	764	2,324	33	20	13
輸送用機械器具製造業	70	706	642	495	147	64	50	14
精密機械器具製造業	12	191	186	113	73	5	3	2
武器製造業	—	—	—	—	—	—	—	—
その他の製造業	204	1,651	1,390	761	629	261	166	95

資料 県統計課「工業統計調査結果概数」

製造品出荷額等(昭和51~54年)

現金給与総額	原材料使用額等	製造品出荷額等							付加価値額
		計	従業者 9人以下	従業者 10~19	従業者 20~29	従業者 30~99	従業者 100~299	従業者 300人以上	
100,806	430,393	667,668	50,280	69,873	39,768	136,449	140,651	230,643	220,439
110,420	467,140	725,153	53,188	66,360	51,233	157,852	139,327	257,190	233,435
114,692	437,047	727,290	58,559	74,110	62,732	131,662	131,181	269,043	267,019
123,787	498,645	809,332	64,355	74,540	73,512	158,228	138,572	300,123	296,281

製造品出荷額等(昭和55年)

現金給与総額	原材料使用額等	製造品出荷額等					内国消費税額	粗付加価値額
		計	製造品出荷額	加工賃収入額	修理料収入額	その他の収入額		
13,503,037	59,604,084	91,593,859	86,756,412	4,336,049	81,831	419,567	99,167	31,890,608
4,620,142	21,004,026	32,694,054	31,538,890	1,054,275	76,650	24,239	9	11,690,019
8,882,895	38,600,058	58,899,805	55,217,522	3,281,774	5,181	395,328	99,158	20,200,589
1,529,379	10,630,582	14,891,838	14,705,481	177,216	—	9,141	75,209	4,186,047
562,809	1,664,728	2,870,654	2,399,915	467,569	212	2,958	—	1,205,926
1,240,972	1,680,876	3,693,460	2,026,564	1,666,486	410	—	—	2,012,584
1,121,552	6,499,837	8,985,014	8,745,218	239,634	134	28	—	2,485,177
1,663,131	4,149,228	8,737,726	8,428,047	307,463	2,216	—	23,949	4,564,549
1,018,853	9,123,850	11,223,922	11,162,971	55,430	—	5,521	—	2,100,072
561,890	560,714	1,654,407	1,065,836	210,891	—	377,680	—	1,093,693
2,036,218	10,509,454	17,070,423	16,687,411	362,332	—	20,680	—	6,560,969
13,116	83,513	125,022	125,022	—	—	—	—	41,509
381,178	1,171,717	1,705,306	1,684,569	20,687	50	—	—	533,589
101,032	329,995	499,594	443,443	56,151	—	—	—	169,599
451,794	1,709,084	3,006,970	2,999,324	7,646	—	—	—	1,297,886
209,640	1,749,177	2,263,955	2,187,255	72,580	1,120	3,000	—	514,778
7,584	44,602	63,722	63,722	—	—	—	—	19,120
650,469	2,044,350	3,498,516	3,377,601	117,609	2,747	559	—	1,454,166
1,006,934	2,285,494	4,085,936	3,792,220	234,477	59,239	—	—	1,800,442
525,119	3,154,344	4,123,065	3,877,882	241,408	3,775	—	9	968,712
137,792	1,093,777	1,360,585	1,327,007	25,869	7,709	—	—	266,808
33,270	39,315	102,830	100,770	—	2,060	—	—	63,515
—	—	—	—	—	—	—	—	—
250,305	1,079,447	1,630,914	1,556,154	72,601	2,159	—	—	551,467

92 工

業 (続き)

(4) 従業者規模30人以上の事業所数・従業者数 (単位:金額・百万円)

年次	事業所数				従業者数
	計	従業者 30~99人	従業者 100~299	従業者 300人以上	
昭和51年	441	338	80	23	44,237
52	431	332	74	25	42,983
53	412	317	73	22	41,205
54	414	320	72	22	40,582

資料 通商産業省「工業統計表」

(5) 従業者規模30人以上の産業中分類別事業所数・ (単位:金額・万円)

年次・産業中分類	事業所数	従業者数						
		合計	常用労働者			個人事業主及び無給家族従事者		
			計	男	女	計	男	女
昭和55年	399	40,262	40,244	22,035	18,209	18	12	6
重化学工業計	83	13,675	13,671	9,171	4,500	4	3	1
軽工業計	316	26,587	26,573	12,864	13,709	14	9	5
食料品製造業	56	5,178	5,178	2,168	3,010	-	-	-
繊維工業	32	2,222	2,222	608	1,614	-	-	-
衣服・その他の繊維製品製造業	97	6,456	6,444	734	5,710	12	7	5
木材・木製品製造業(家具を除く)	19	1,854	1,854	1,362	492	-	-	-
家具・装備品製造業	54	4,235	4,235	3,077	1,158	-	-	-
パルプ・紙・紙加工品製造業	13	2,821	2,821	2,447	374	-	-	-
出版・印刷・同関連産業	7	835	834	666	168	1	1	-
化学工業	19	5,869	5,869	4,379	1,490	-	-	-
石油製品・石炭製品製造業	-	-	-	-	-	-	-	-
ゴム製品製造業	11	1,202	1,202	759	443	-	-	-
なめし皮・同製品・毛皮製造業	5	559	559	144	415	-	-	-
窯業・土石製品製造業	15	603	603	489	114	-	-	-
鉄鋼業	4	474	474	421	53	-	-	-
非鉄金属製造業	-	-	-	-	-	-	-	-
金属製品製造業	16	1,695	1,695	1,229	466	-	-	-
一般機械器具製造業	19	2,810	2,810	2,273	537	-	-	-
電気機械器具製造業	20	2,501	2,497	638	1,859	4	3	1
輸送用機械器具製造業	4	x	x	x	x	x	x	x
精密機械器具製造業	1	x	x	x	x	x	x	x
武器製造業	-	-	-	-	-	-	-	-
その他の製造業	7	622	621	410	211	1	1	-

資料 県統計課「工業統計調査結果概数」

者数及び製造品出荷額等 (昭和51~54年)

現金 給与総額	原材料 使用額等	製造品 出荷額等	生産額	付加 価値額
72,420	337,116	507,745	514,904	156,760
78,869	367,330	554,370	553,000	165,532
80,035	322,871	531,887	532,574	189,283
86,194	376,504	596,924	608,382	209,501

従業者数及び製造品出荷額等 (昭和55年)

現金給与 総額	原材料 使用額等	製造品出荷額等					内国消 費税額	粗付加 価値額
		計	製造品 出荷額	加工賃 収入額	修理料 収入額	その他の 収入額		
9,253,510	45,997,125	68,181,189	65,323,515	2,397,470	50,572	409,632	37,666	22,146,398
3,867,158	18,632,640	28,610,184	27,837,373	701,559	50,572	20,680	9	9,977,535
5,386,352	27,364,485	39,571,005	37,486,142	1,695,911	-	388,952	37,657	12,168,863
930,739	7,595,226	10,203,483	10,102,055	98,365	-	3,063	16,561	2,591,696
366,906	1,177,777	1,929,384	1,642,173	284,523	-	2,688	-	751,607
801,282	1,243,647	2,534,811	1,521,554	1,013,257	-	-	-	1,291,164
419,804	3,253,799	3,909,016	3,880,116	28,900	-	-	-	655,217
835,718	2,363,726	5,236,816	5,236,816	-	-	-	21,096	2,851,994
958,353	8,880,047	10,840,459	10,788,236	46,702	-	5,521	-	1,960,412
395,446	359,842	1,148,741	601,342	169,719	-	377,680	-	788,899
1,966,601	10,253,738	16,630,396	16,251,331	358,385	-	20,680	-	6,376,658
-	-	-	-	-	-	-	-	-
325,199	902,869	1,392,977	1,392,977	-	-	-	-	490,108
74,508	312,560	427,383	406,291	21,092	-	-	-	114,823
145,384	543,150	989,444	985,846	3,598	-	-	-	446,294
145,836	1,503,186	1,858,563	1,836,803	21,760	-	-	-	355,377
-	-	-	-	-	-	-	-	-
418,171	1,289,939	2,201,916	2,164,125	37,681	110	-	-	911,977
805,414	1,951,940	3,378,513	3,221,206	109,077	48,230	-	-	1,426,573
460,086	3,056,799	3,911,913	3,743,970	166,161	1,782	-	9	855,105
x	x	x	x	x	x	x	x	x
x	x	x	x	x	x	x	x	x
-	-	-	-	-	-	-	-	-
133,013	731,842	958,491	928,736	29,755	-	-	-	226,649

92 工

業 (続き)

(6) 産業中分類別製造業の法人・個人別事業所数・
従業者数及び製造品出荷額等 (昭和51~55年)

(7) 従業者規模30人以上事業所の産業中分類・
水源別1日当たり用水量 (昭和51~55年)

(単位:金額・万円)

(単位:立方メートル)

年次・産業中分類	事業所数		従業者数		製造品出荷額等	
	法人	個人	法人	個人	法人	個人
昭和51年	1,962	2,502	61,586	12,405	63,593,808	3,302,148
52	1,979	2,460	60,987	11,880	69,098,591	3,552,072
53	2,013	2,565	59,929	12,245	69,005,710	3,759,802
54	2,034	2,516	59,607	12,134	76,891,850	4,050,846
55	2,034	2,468	59,478	11,884	86,844,956	4,748,903
食料品製造業	380	737	8,347	2,483	14,067,199	824,639
繊維工業	119	74	3,444	538	2,712,770	157,884
衣服・その他の繊維製品製造業	242	237	8,664	2,499	3,245,079	448,381
木材・木製品製造業(家具を除く)	300	354	4,966	1,495	8,100,368	884,646
家具・装備品製造業	317	432	7,558	1,815	7,962,009	775,717
パルプ・紙・紙加工品製造業	35	25	3,125	138	11,185,221	38,701
出版・印刷・同関連産業	67	75	1,180	625	891,355	763,052
化学工業	42	1	x	x	x	x
石油製品・石炭製品製造業	5	1	x	x	x	x
ゴム製品製造業	27	8	1,478	69	1,687,068	18,238
なめし皮・同製品・毛皮製造業	15	21	693	172	466,013	33,581
窯業・土石製品製造業	121	108	1,969	408	2,882,900	124,070
鉄鋼業	25	21	786	65	2,223,344	40,611
非鉄金属製造業	2	3	x	x	x	x
金属製品製造業	104	112	2,622	432	3,239,373	259,143
一般機械器具製造業	94	55	3,679	163	4,018,574	67,362
電気機械器具製造業	36	21	2,775	346	4,068,120	54,945
輸送用機械器具製造業	33	37	599	107	1,315,340	45,245
精密機械器具製造業	9	3	159	32	83,979	18,851
武器製造業	-	-	-	-	-	-
その他の製造業	61	143	1,176	475	1,442,602	188,312

資料 県統計課「工業統計調査結果概数」

年次・産業中分類	事業所数	水源別用水量						海水	
		淡水							
		合計	公共水道	工業用水	上水道	地表水	井戸水		その他
昭和51年	441	1,126,416	117,928	14,030	348,132	149,904	3,174	493,248	123,632
52	431	1,062,870	113,233	20,932	341,370	142,206	2,720	442,409	116,938
53	412	1,012,582	102,967	22,365	323,864	150,072	3,548	409,766	116,845
54	414	1,017,958	114,912	23,617	327,300	157,801	3,721	390,607	95,697
55	399	994,354	123,340	9,847	314,501	158,611	9,057	378,998	96,142
食料品製造業	56	57,695	25,300	2,077	-	29,225	-	1,093	513
繊維工業	32	23,797	-	208	-	18,596	7	4,986	-
衣服・その他の繊維製品製造業	97	657	-	448	-	183	26	-	-
木材・木製品製造業(家具を除く)	19	1,536	-	359	-	777	400	-	-
家具・装備品製造業	54	980	-	472	-	484	12	12	-
パルプ・紙・紙加工品製造業	13	319,254	-	454	239,500	31,000	3,500	44,800	-
出版・印刷・同関連産業	7	486	-	347	-	139	-	-	-
化学工業	19	528,012	68,040	611	75,001	60,046	4,223	320,091	95,629
石油製品・石炭製品製造業	-	-	-	-	-	-	-	-	-
ゴム製品製造業	11	2,514	-	249	-	2,140	-	125	-
なめし皮・同製品・毛皮製造業	5	377	-	95	-	282	-	-	-
窯業・土石製品製造業	15	1,053	-	195	-	673	54	131	-
鉄鋼業	4	30,767	30,000	767	-	-	-	-	-
非鉄金属製造業	-	-	-	-	-	-	-	-	-
金属製品製造業	16	4,752	-	137	-	3,815	800	-	-
一般機械器具製造業	19	18,286	-	687	-	10,821	18	6,760	-
電気機械器具製造業	20	286	-	150	-	119	17	-	-
輸送用機械器具製造業	4	x	x	x	x	x	x	x	x
精密機械器具製造業	1	x	x	x	x	x	x	x	x
武器製造業	-	-	-	-	-	-	-	-	-
その他の製造業	7	3,664	-	2,502	-	162	-	1,000	-

注 昭和51~54年は、通商産業省の確定数、昭和55年は概数である。
資料 通商産業省「工業統計表」、県統計課「工業統計調査結果概数」

93 塩生産状況(昭和51~55年度)

(単位：トン, 金額・千円)

区分	昭和51年	52年	53年	54年	55年
生産量	144,200	148,100	151,700	153,000	156,900
収納代金	2,643,270	2,758,700	2,747,140	2,841,649	3,964,408

資料 日本専売公社徳島地方局

94 用途別塩消費量(昭和51~55年度)

(単位：トン)

年度	総数	食料用							
		計	家庭	つけ物	みそ	しょう油	水産	調味	パン・めん類
昭和51年	25,956	23,391	3,632	10,796	1,281	1,145	3,684	2,314	312
52	28,483	25,809	3,622	13,477	1,532	850	2,643	3,155	232
53	26,014	23,303	3,529	10,822	1,514	239	3,060	3,625	260
54	27,132	23,685	3,276	9,865	1,619	225	4,203	3,856	256
55	30,556	26,566	3,417	10,814	1,513	193	5,883	4,071	285

年度	食料用 加工食品	工業用				その他			
		計	皮革	窯業	その他	計	家畜	医薬	
昭和51年	227	315	179	—	136	2,250	651	1,599	
52	298	373	236	0	131	2,301	702	1,599	
53	254	405	251	0	154	2,306	753	1,553	
54	385	553	412	1	140	2,894	711	2,183	
55	390	752	639	0	113	3,238	734	2,504	

注 販売特例塩の消費量は除いている。

資料 日本専売公社徳島地方局

95 酒種類別製成量(昭和51~55年)

(単位：キロリットル)

年次	総数	清酒	しょうちゅう		みりん	ウイスキー類	合成酒	甘味果実酒	リキュール類	スピリッツ類
			しょうちゅう(甲)	しょうちゅう(乙)						
昭和51年	13,241	12,023	895	27	202	4	88	2	—	—
52	14,206	12,866	832	—	429	4	71	3	1	—
53	12,453	11,046	819	2	442	6	113	4	—	22
54	11,292	10,002	858	△1	307	6	117	3	—	—
55	12,187	10,974	829	△3	290	12	97	△3	1	△10

資料 高松国税局

96 品目別たばこ生産量(昭和51~55年度)

(単位：千本)

品名	昭和51年	52年	53年	54年	55年
総数	10,889,905	10,866,000	10,592,908	12,164,857	13,299,113
ハイライト	4,760,849	3,861,000	5,081,382	7,286,055	8,198,927
チェリー	3,253,673	1,067,000	—	—	—
ききょう	310,000	305,000	243,921	—	—
マイルドセブン	—	2,580,000	4,923,216	4,134,359	4,110,391
セブンスター	986,383	2,667,000	—	—	—
わかば	1,579,000	386,000	344,389	744,443	28,630
キャビン85	—	—	—	—	961,165

注 ききょうは、1グラムを1本相当で換算した。

資料 日本専売公社徳島地方局

97 品目別たばこ売渡数量(昭和51~55年度)

(単位：千本)

年度・品目	売渡数量	品目	売渡数量	品目	売渡数量
昭和51年	2,029,372	パイプタバコ	76,202	両切計	68,169
52	2,155,522	パイプ(L)	16,541	パイプ(R)	12,891
53	2,186,641	パイプ	31,919	パイプ(缶)	2,842
54	2,200,967	マイルドセブン	12,046	マイルドセブン	34,150
55	2,146,536	マイルドセブン	9,717	マイルドセブン	18,286
フィリタ	2,064,850	キャビン100	9,272	刻山計	165
マイルドセブント	744,267	キャビン85	12,669	山吹計	165
ハイライイト	237,938	ルジナ	4,239	特殊計	371
エスコ	225,214	ジョーカー	2,052	輸入たばこ(一般銘柄)計	12,981
セブンスター	217,629	ミスタースリム	3,932	外航船計	739
パイプ(L)	124,110	エプソン	2,167		
パイプ(R)	131,594	サムライ	2,620		
チェリー	108,469	トク	994		
わかば	84,283	その他	6,976		

注 特殊計については、パイプたばこ及び葉巻たばこに消費換算した数値である。

資料 日本専売公社徳島地方局

98 造船状況(昭和51~55年度)

年度	鋼										船													
	総数		貨物船		タンカー		旅客船		漁船		その他		総数		貨物船		タンカー		旅客船		漁船		その他	
	隻数	トン数	隻数	トン数	隻数	トン数	隻数	トン数	隻数	トン数	隻数	トン数	隻数	トン数	隻数	トン数	隻数	トン数	隻数	トン数	隻数	トン数		
昭和51年	31	48,018	15	20,389	5	6,952	—	—	—	—	11	20,677	—	—	—	—	—	—	—	—	—	—	—	
52	32	56,889	14	26,764	8	10,353	—	—	—	—	10	19,772	—	—	—	—	—	—	—	—	—	—	—	
53	11	11,272	5	1,671	4	9,290	1	120	—	—	1	191	—	—	—	—	—	—	—	—	—	—	—	
54	18	15,142	11	4,337	4	3,558	1	48	—	—	2	7,199	—	—	—	—	—	—	—	—	—	—	—	
55	28	24,020	11	12,202	10	10,001	—	—	—	—	7	1,817	—	—	—	—	—	—	—	—	—	—	—	

資料 四国海運局

99 鋳工業生産指数 (昭和51~55年)

(昭和50年=100)

年 月	鋳工業	鋳業		製造工業	鉄鋼業	金属 製品工業	機械工業
		鋳業	非金属 鋳業				
ウ エ イ ト	100.0	0.3	100.0	99.7	2.2	6.9	16.6
昭和51年平均	106.7	94.1	94.1	106.7	90.9	106.5	79.9
52	114.9	101.9	101.9	114.9	70.9	119.3	85.5
53	118.9	97.2	97.2	119.0	67.7	158.7	68.3
54	124.3	94.4	94.4	124.4	95.0	162.4	66.1
55	125.3	108.8	108.8	125.3	82.0	156.6	74.4
55年 1月	121.0 (124.9)	111.2	111.2	121.0	102.4	202.8	60.4
2	134.7 (138.2)	102.3	102.3	134.8	76.4	262.1	70.2
3	131.4 (124.8)	115.1	115.1	131.4	108.6	186.9	83.7
4	136.7 (133.1)	117.5	117.5	136.8	103.6	180.1	75.4
5	127.7 (123.6)	92.6	92.6	127.8	148.6	134.6	73.4
6	122.1 (122.0)	96.8	96.8	122.2	144.5	113.7	66.9
7	124.0 (124.5)	107.0	107.0	124.1	20.4	119.6	78.2
8	111.6 (117.4)	95.1	95.1	111.6	19.8	110.0	60.5
9	118.1 (119.7)	114.8	114.8	118.1	18.3	123.9	81.2
10	123.0 (126.9)	112.1	112.1	123.0	62.6	129.3	78.5
11	119.4 (119.9)	r 121.3	r 121.3	119.4	r 71.2	183.1	80.4
12	133.6 (127.8)	119.6	119.6	133.6	107.8	132.4	84.0

年 月	鋳工業							
	窯業土石 製品工業	化学工業	石油 製品工業	パルプ 紙・紙加 工品工業	繊維工業	木材・木 製品工業	食料品 たばこ 工業	その他 の工業
ウ エ イ ト	4.7	18.7	0.1	8.1	16.2	5.0	18.2	3.3
昭和51年平均	104.8	117.8	67.5	111.3	118.6	107.5	109.0	109.5
52	112.2	143.2	66.6	117.7	128.9	114.7	103.7	116.0
53	118.8	157.8	52.5	125.8	127.1	107.9	107.5	131.9
54	116.6	167.9	63.4	133.2	121.2	116.1	118.3	163.7
55	134.5	161.9	56.1	143.4	117.6	115.2	120.8	160.6
55年 1月	118.1	152.3	47.7	126.5	123.2	126.3	107.8	137.8
2	164.7	161.8	52.3	131.4	120.3	128.1	125.4	181.5
3	148.4	147.2	58.8	145.0	124.0	127.9	127.6	186.8
4	146.6	184.9	71.0	151.0	123.6	129.4	127.9	184.4
5	119.1	151.8	70.4	157.2	124.9	103.6	138.3	172.0
6	106.9	160.1	48.7	152.1	122.3	106.9	120.7	171.6
7	123.2	181.6	41.6	152.6	118.3	110.3	113.5	150.6
8	109.1	167.7	56.6	143.3	107.5	102.2	101.8	130.3
9	127.9	161.7	49.3	140.0	110.9	105.1	108.9	150.0
10	130.5	175.1	73.4	142.4	113.4	110.1	113.3	141.4
11	147.7	135.3	58.2	138.1	107.0	113.9	110.9	156.4
12	171.7	163.6	44.6	141.1	115.5	118.6	153.6	163.9

9 建設業

100 主 要 土

(1) 道 路 費 (昭和51～55年度)
(単位：千円)

年 度	道路災害 防 除	市町村道 代 行	大 規 模 自 転 車 道	交通安全 施設整備	橋りょう 補 修	道路改良	舗 装 道 新 設	道路特殊 改 良	橋りょう 整 備
昭和51年	494,000	409,000	60,000	328,500	98,000	2,847,763	423,000	1,600,300	1,251,700
52	615,000	551,400	130,000	448,500	94,000	3,241,000	480,700	1,870,100	1,581,000
53	797,000	664,800	220,000	634,690	136,000	4,263,600	489,000	2,158,400	2,063,200
54	795,000	665,000	60,000	640,100	181,000	4,416,879	588,400	2,336,800	2,391,644
55	823,000	608,464	370,000	716,480	196,400	5,142,690	648,600	2,644,924	2,404,300

資料 県道路保全課・道路建設課

(2) 河 川 費 (昭和51～55年度)

(単位：千円)

年 度	中小河川 改良事業	小規模河川 改良事業	河川局部 改良事業	海岸侵食 対策事業	災害関連 事業	海岸高潮 対策事業	海岸局部 改良事業
昭和51年	1,081,000	764,000	384,000	117,000	117,448	100,000	27,000
52	1,278,000	956,000	408,000	123,000	49,246	132,000	30,000
53	1,696,000	1,280,000	612,000	204,000	23,700	129,000	25,000
54	1,843,000	1,498,000	582,000	221,000	—	135,000	31,000
55	1,840,000	1,527,000	636,000	207,000	—	147,000	26,000

資料 県河川課

(3) 港 湾 費 (昭和51～55年度)

(単位：千円)

年 度	港湾改修事業	港湾局部 改良事業	港湾環境 整備事業	港湾海岸保全 施設整備事業	海岸環境 整備事業	施設整備 事業(起債)
昭和51年	1,593,250	57,000	120,000	609,000	—	102,000
52	1,290,000	116,340	206,800	768,000	48,000	30,000
53	1,472,000	150,600	256,700	1,167,000	54,000	70,000
54	1,644,000	102,000	381,950	1,175,200	60,000	102,000
55	1,702,000	201,600	160,160	1,221,700	60,000	120,000

資料 県港湾課

木 費

(4) 砂 防 費 (昭和51～55年度)
(単位：千円)

年 度	通 常 砂 防	地 す べ り 対 策	急 傾 斜 地 崩 壊 対 策
昭和51年	1,497,000	508,200	274,000
52	1,974,000	758,400	504,825
53	2,152,259	755,200	943,750
54	2,480,471	983,000	1,285,920
55	2,672,100	1,026,100	1,287,050

資料 県砂防課

(5) 都 市 計 画 費 (昭和51～55年度)

(単位：千円)

年 度	都 市 計 画 調 査	指 導 監 督 事 務	土 地 区 画 整 理
昭和51年	27,159	9,425	601,142
52	14,150	11,541	1,124,134
53	9,966	14,197	1,844,545
54	9,360	14,989	1,797,340
55	17,020	14,506	1,277,318

資料 県都市計画課

(6) 住 宅 費 (昭和51～55年度)

(単位：千円)

年 度	県 営 住 宅 建 設	市 町 村 公 営 住 宅 指 導 監 督	市 町 村 改 良 住 宅 指 導 監 督
昭和51年	1,057,884	21,600	8,000
52	1,334,674	26,546	7,844
53	1,781,008	27,425	15,810
54	1,543,775	20,665	16,000
55	1,210,123	21,170	15,886

資料 県住宅課

100 主要土木費(続き)

102 ダム (昭和55年度末)

(単位:千円) (7) 漁港費(昭和51~55年度)

(単位:事業費・千円, 貯水量・立方メートル, 面積・平方キロメートル)

年 度	漁港修築事業	漁港改修事業	漁港局部改良事業	漁港災害復旧事業	漁港地盤変更対策事業	海岸保全事業	漁港災害復旧助成	関連道整備事業	漁業集落環境整備事業
昭和51年	502,000	308,980	69,200	99,100	—	42,480	—	84,900	—
52	642,040	438,720	37,100	65,977	—	58,760	—	86,325	—
53	884,966	562,690	78,900	0	—	83,220	—	10,000	—
54	981,390	628,640	76,860	61,838	—	116,360	—	24,600	—
55	1,008,340	661,780	67,440	92,144	—	148,800	—	—	76,500

資料 県水産課

ダム名	目 的	総事業費	完成年	水系別	位 置
追立	砂防・発電	311,000	1,952	那賀川	徳島県那賀郡木沢村坂州
長安口	治水・発電・かんがい	8,217,000	1,956	〃	〃 〃 上那賀町長安口
川口	発 電	2,050,000	1,961	〃	〃 〃 相生町吉野
宮川内	治 水 ・ かんがい	626,000	1,964	吉野川	〃 板野郡土成町平間
正木	治 水 ・ かんがい 工 水 ・ 発 電	10,600,000	1,978	勝浦川	〃 勝浦郡上勝町正木

101 海岸保全区域(昭和55年度末)

(単位:メートル)

所 管	海岸数	保全延長	海 岸 保 全 施 設			
			計	堤 防	護 岸	突堤及び離岸堤
総 数	80	153,957	135,567	45,639	89,928	(463) 27,150
建設省管轄	18	9,494	5,664	3,806	1,858	(44) 3,548
建設省農地局共管	19	25,858	21,923	13,263	8,660	(141) 8,870
運輸省管轄	11	75,711	68,351	21,603	46,748	(202) 10,519
(構造改善局) 農林省管轄	4	4,690	3,376	3,376	—	(39) 2,778
水産庁管轄	28	38,204	36,253	3,591	32,662	(37) 1,435

注 ()は、突堤及び離岸堤の基数である。
資料 県河川課

ダム名	型 式	高 さ	堤頂長	流域面積	総貯水量	有効貯水量
追立	重力式	29.5	79.2	40.43	1,876,000	0
長安口	〃	85.5	200.0	直接間接 494.3 44.6	54,278,000	43,497,000
川口	〃	30.0	182.5	直接間接 616.7 40.6	6,220,000	950,000
宮川内	〃	36.0	138.0	23.14	1,373,000	1,243,000
正木	〃	67.0	215.0	94.7	15,050,000	11,900,000

注 県管理ダムである。
資料 県河川開発室

103 建築主別着工

(単位：面積・平方メートル，金額・万円)

Table with columns for 年 月, 総数 (建築物の数, 床面積の合計, 工事費予定額), 国, 県, 市. Rows include total and monthly data for 昭和55年.

資料 建設省計画局「建設統計月報」

104 構造別着工

(単位：面積・平方メートル，金額・万円)

Table with columns for 年 月, 総数 (床面積の合計, 工事費予定額), 木造 (床面積の合計, 工事費予定額), 鉄筋・鉄骨コンクリート造 (床面積の合計, 工事費予定額). Rows include total and monthly data for 昭和55年.

資料 建設省計画局「建設統計月報」

建築物 (昭和55年)

Table with columns for 町村, 会社, 会社でない団体, 個人. Sub-columns include 床面積の合計, 工事費予定額, 建築物の数, 床面積の合計, 工事費予定額. Rows include total and monthly data for 昭和55年.

建築物 (昭和55年)

Table with columns for 鉄筋コンクリート造, 鉄骨造, コンクリートブロック造, その他. Sub-columns include 床面積の合計, 工事費予定額. Rows include total and monthly data for 昭和55年.

107 資金別着工新設住宅（昭和55年）

（単位：戸）

年 月	総 数	民間資金に よる住宅	公 営 住 宅	住宅金融公 庫融資住宅	日本住宅公 団建設住宅	そ の 他
総 数	7,210	2,750	586	3,536	75	263
昭和55年1月	630	259	76	276	—	19
2	626	296	32	284	—	14
3	740	226	102	400	—	12
4	770	317	40	360	19	34
5	502	263	87	138	—	14
6	516	208	—	290	—	18
7	552	170	26	234	56	66
8	394	155	30	193	—	16
9	568	212	39	284	—	33
10	594	286	27	266	—	15
11	681	154	78	435	—	14
12	637	204	49	376	—	8

資料 建設省計画局「建設統計月報」

108 利用関係別着工新設住宅（昭和55年）

（単位：面積・平方メートル）

年 月	総 数		持 家		貸 家		給与住宅		分譲住宅	
	戸 数	床面積 の合計	戸 数	床面積 の合計	戸 数	床面積 の合計	戸 数	床面積 の合計	戸 数	床面積 の合計
総 数	7,210	768,118	4,486	588,354	2,128	132,884	124	10,088	472	36,792
昭和55年1月	630	64,368	343	47,306	222	11,799	9	567	56	4,696
2	626	67,343	385	51,696	201	12,307	3	195	37	3,145
3	740	81,323	538	66,787	164	10,751	—	—	38	3,785
4	770	85,996	522	69,955	194	12,387	18	1,424	36	2,230
5	502	59,324	285	38,682	188	18,564	1	82	28	1,996
6	516	58,858	371	49,427	72	4,199	—	—	73	5,232
7	552	59,798	354	47,066	103	4,899	59	5,118	36	2,715
8	394	42,800	282	36,316	89	4,385	6	637	17	1,462
9	568	57,073	334	43,734	199	10,844	13	1,002	22	1,493
10	594	60,063	373	47,469	165	8,551	1	64	55	3,979
11	681	66,441	324	42,660	316	21,020	11	697	30	2,064
12	637	64,731	375	47,256	215	13,178	3	302	44	3,995

資料 建設省計画局「建設統計月報」

10 電気・ガス・水道

109 電

力

(1) 発電実績 (昭和51～55年度)
(単位:キロワット時)

年度・月	総数	水 力				火 力
		総数	四国電力	県 営	美馬水力	
昭和51年	5,360,679,605	1,144,936,605	778,522,605	366,414,000	—	4,215,743,000
52	4,662,412,798	1,044,806,298	677,518,198	367,288,100	—	3,617,606,500
53	5,370,496,431	976,673,331	632,844,031	343,829,300	—	4,393,823,100
54	5,656,042,890	1,180,664,090	789,256,790	391,407,300	—	4,475,378,800
55	5,990,309,870	1,270,319,170	863,820,970	406,498,200	—	4,719,990,700
55年 4月	497,001,600	117,622,200	80,368,000	37,254,200	—	379,379,400
5	480,531,910	128,327,610	85,843,710	42,483,900	—	352,204,300
6	530,112,440	156,155,840	99,745,640	56,410,200	—	373,956,600
7	617,079,860	149,256,160	99,201,360	50,054,800	—	467,823,700
8	525,532,640	160,554,340	104,535,140	56,019,200	—	364,978,300
9	394,609,950	141,591,750	92,755,350	48,836,400	—	253,018,200
10	400,978,170	116,379,670	75,783,870	40,595,800	—	284,598,500
11	392,946,040	59,820,540	44,906,540	14,914,000	—	333,125,500
12	534,442,840	45,592,940	38,516,640	7,076,300	—	488,849,900
56年 1月	507,696,900	39,886,000	26,315,900	13,570,100	—	467,810,900
2	504,965,920	50,277,220	38,144,220	12,133,000	—	454,688,700
3	604,411,600	104,854,900	77,704,600	27,150,300	—	499,556,700

資料 四国電力徳島支店

(2) 水系別包蔵水力一覧 (昭和55年度末)
(単位:出力・キロワット, 発電力量・千キロワット時)

水系名	包 蔵 水 力				既 開 発			
	地 点	最大出力	常時出力	発電力量	地 点	最大出力	常時出力	発電力量
総 数	40	1,328,220	153,740	2,539,248	20	264,090	66,345	1,227,844
吉野川	22	884,180	73,860	1,169,219	13	96,100	36,615	520,858
勝浦川	3	17,290	2,590	83,685	2	11,390	1,890	52,717
那賀川	12	401,750	72,690	1,189,383	5	156,600	27,840	654,269
海部川	3	25,000	4,600	96,961	—	—	—	—

水系名	工 事 中				未 開 発			
	地 点	最大出力	常時出力	発電力量	地 点	最大出力	常時出力	発電力量
総 数	—	—	—	—	20	1,064,130	87,395	1,311,404
吉野川	—	—	—	—	9	788,080	37,245	648,361
勝浦川	—	—	—	—	1	5,900	700	30,968
那賀川	—	—	—	—	7	245,150	44,850	535,114
海部川	—	—	—	—	3	25,000	4,600	96,961

資料 県河川開発室

(3) 電灯及び電力需要 (昭和51～55年度)
(単位:契約キロワット数・キロワット, 使用電力量・千キロワット時)

区 分	昭和51年	52年	53年	54年	55年	
総 数	契約口数	390,219	404,042	417,372	430,093	438,158
	使用電力量	2,605,937	2,529,705	2,808,544	3,060,388	3,000,596
電灯需要計	契約口数	302,914	311,655	320,649	329,261	335,051
	使用電力量	614,701	662,952	725,453	766,907	762,199
従 量	契約口数	273,829	280,744	287,417	293,644	298,072
	使用電力量	589,908	636,525	696,675	736,295	731,763
そ の 他	契約口数	29,085	30,911	33,232	35,617	36,979
	使用電力量	24,793	26,427	28,778	30,612	30,436
電力需要計	契約口数	87,305	92,387	96,723	100,832	103,107
	契約キロワット数	929,541	967,733	1,016,514	1,091,953	1,127,470
	使用電力量	1,991,236	1,866,753	2,083,092	2,293,481	2,238,397
	契約口数	895	979	1,099	1,225	1,328
業務用電力	契約キロワット数	107,949	118,893	134,243	150,766	161,794
	使用電力量	160,728	190,793	222,854	245,514	246,310
小口電力	契約口数	43,416	45,977	48,446	50,704	51,959
	契約キロワット数	416,923	441,668	468,168	495,485	512,131
	使用電力量	450,785	491,585	543,614	575,622	555,594
	契約口数	65	63	61	64	66
大口電力	契約キロワット数	263,340	254,620	251,615	273,765	277,065
	使用電力量	1,221,020	1,017,370	1,134,250	1,278,953	1,242,160
臨時電力	契約口数	534	487	550	573	459
	契約キロワット数	6,418	5,980	6,990	7,649	6,083
	使用電力量	4,019	3,935	4,312	5,948	4,963
	契約口数	10,841	11,013	11,277	11,519	11,621
農事用電力	契約キロワット数	31,274	32,301	33,475	34,507	35,031
	使用電力量	10,944	14,445	17,589	13,944	8,405
そ の 他 電 力	契約口数	31,554	33,868	35,290	36,747	37,674
	契約キロワット数	103,637	114,271	122,023	129,781	135,366
	使用電力量	143,740	148,625	160,473	173,500	180,965

注 契約口数・契約キロワット数は、各年度末現在である。
資料 四国電力徳島支店

109 電力 (続き)

(4) 発電所設備概要 (昭和55年度末)

発電所	水系・河川	出力		昭和55年度発電力量 (KWH)	発電機		使用水量	
		最大 (KW)	常時 (KW)		容量 (KVA)	電圧 (KV)	最大 (m ³ /S)	常時 (m ³ /S)
水力発電所 (徳島県)								
坂州	那賀川水系 木頭川	2,400	140	7,085,800	1,500×2	3.3	6.3	0.83
日野谷	" 那賀川	61,000	18,700	296,703,000	24,000×3	11.0	60.0	18.78
川口	" "	11,700	3,900	56,791,800	7,000×2	6.6	70.0	22.47
勝浦	勝浦川水系 勝浦川	11,300	1,800	45,917,600	12,600×1	11.0	10.0	2.35
(四国電力)								
白川	吉野川水系 白川	400	275	2,945,800	650	3.3	0.612	0.417
伊予川	" 伊予川	6,000	0	10,411,100	3,750×2	3.3	17.350	1.220
名頃	" 祖谷川	1,300	190	6,113,200	1,400	3.3	3.500	0.980
祖谷	" "	6,300	1,100	35,187,600	4,375×2	3.3	3.700	0.890
高野	" "	5,200	620	28,480,200	5,800	6.6	8.800	2.240
一字	" "	8,400	1,400	50,578,700	5,250×2	6.6	9.461	2.474
出合	" "	9,300	2,900	60,042,000	3,800×1 4,200×1	6.6	9.461	2.987
三繩	" "	7,000	1,700	39,705,300	7,500	6.6	14.600	3.950
松尾川第一	" 松尾川	20,000	11,500	138,452,700	24,000	11.0	6.300	3.740
松尾川第二	" "	20,500	12,300	146,492,500	24,000	11.0	6.300	3.740
切越	" 貞光川	4,000	1,350	26,241,700	2,500×2	3.3	2.780	0.940
谷口	勝浦川水系 勝浦川	90	90	733,170	100	3.3	0.300	0.300
広野	那賀川水系 坂州木頭川	35,000	2,100	120,521,000	38,000	11.0	14.300	1.780
蔭平	" 那賀川	46,500	3,000	146,475,000	51,000	13.8	60.000	8.840
池田	吉野川水系 吉野川	5,000	2,000	33,021,800	5,000	3.3	62.000	23.070
吉良	" 貞光川	2,700	710	18,419,200	3,000	3.3	3.800	1.220
火力発電所 (四国電力)								
阿南発電所		1,245,000	—	4,719,990,700	160,000 257,000 500,000 500,000	15.0 14.3 22.0 19.0		

資料 県企業局・四国電力徳島支店

110 都市ガス

(1) ガス設備及び配ガス状況 (昭和55年)

種類	発生 (窯)			ガス溜		配ガス		
	炉数 (基)	1日当たり原料油処理能力 (KL)	1日当たり製造能力 (m ³)	基数 (基)	容量 (m ³)	区域	戸数	1戸1日当たり平均 (m ³)
オイルガス発生装置	3	LPG 24t/日 or ナフサ 38KL/日	59,000 m ³ /日 × 3基	2	8,500 10,000	徳島市	使用需要家 22,353 封印需要家 1,554 計 23,907	2.20

注 昭和55年12月20日現在である。
資料 四国ガス徳島支店

(2) ガス発生量及び用途別供給状況 (昭和51~55年)

(単位:立方メートル)

年次	総発生量	用途別供給量				
		総量	工業用	商業用	家庭用	公用
昭和51年	15,819,702	15,618,697	—	4,855,140	9,153,775	1,609,782
52	16,322,030	16,025,719	—	5,135,863	9,187,403	1,702,453
53	17,231,180	17,170,728	—	5,467,171	9,808,252	1,895,305
54	18,219,380	18,037,418	—	5,775,178	10,298,834	1,963,406
55	19,390,330	19,223,248	—	5,997,163	10,899,818	2,326,267

注 公用には、医療用を含む。
資料 四国ガス徳島支店

111 プロパンガス販売状況 (昭和51~55年)

(単位:トン)

区分	昭和51年	52年	53年	54年	55年
総販売量	37,883	41,700	46,187	46,469	46,896
一般消費者用	35,252	36,170	37,706	40,554	40,660
その他	2,631	5,530	8,481	5,915	6,236
普及世帯数	191,787	190,124	192,528	193,519	193,558
普及率 (%)	84.4	82.8	82.8	80.7	79.7

注 液化石油ガスは、販売店からの業務報告による。
資料 県消防防災課

112 水

(3) 簡 易 水

事業主体名		計画給水 人口	給水 区域内 現在人口	現在給水 人口	計 画 一日最大 給水量 (m^3/H)	実績年間 給水量 (m^3)	水道料金	
市町村	地 区						年間収入 (千円)	10 m^3 当り (円)
総 数		119,248	102,920	92,769	30,694.7	8,909,068	430,366	—
徳島市	一 宮	2,000	1,006	817	500	165,725	27,750	390
"	下 町 一 宮	1,500	1,960	1,668	281	245,463		390
"	入 田	2,000	2,089	1,772	315	171,281		390
"	八 万 町 長 谷	130	112	100	19	9,125	—	—
"	八万町広田, 日比字	300	254	254	90	23,177	330	300
"	上八万町中央	800	700	700	120	63,875	700	400
"	上八万町星河内	400	243	243	120	22,174	—	—
"	上八万町花房	250	157	157	37	14,326	—	—
"	上八万町西地	200	112	112	30	10,220	—	—
"	上八万町川北	150	126	126	45	11,497	—	—
"	名東町1丁目	1,100	1,100	1,100	330	100,370	10,270	250
"	名東町北分	150	150	150	45	13,687	324	1,000/日
"	名東町末広	250	250	250	75	22,813	300	100
"	名東町3丁目	400	400	400	120	36,500	1,531	100
"	名東町大浦	200	200	200	60	18,250	336	1,000/日
"	八多町友広	110	110	110	33	10,037	360	—
"	飯谷町長柱	300	196	196	120	17,885	—	—
"	丈六町丈六	120	120	120	36	10,950	—	1,000/日
"	丈六町門前	200	112	112	60	10,220	—	—
"	多家良町金谷	250	179	179	37	16,334	—	—
"	渋野町中渋野	150	120	120	45	13,687	526	350
"	渋野町片山	120	120	120	36	10,950	227	400
"	国府町和田西	200	200	200	60	18,250	—	—
"	国府町和田東	500	500	500	150	45,625	765	400
"	国府町南海団地	170	161	161	51	16,691	—	—
"	国府町早淵	250	250	250	75	22,813	450	600/日
"	国府町中早淵	200	200	200	60	18,250	228	300
"	国府町西黒田	150	150	150	45	13,687	200	—
"	国府町芝原西沢	150	150	150	45	13,687	350	20/ m^3
"	国府町中北	150	150	150	45	13,687	244	—
"	国府町国府団地	120	120	120	36	10,950	300	800/日

道 (続き)

道 (昭和55年度)

事業主体名		計画給水 人口	給水 区域内 現在人口	現在給水 人口	計 画 一日最大 給水量 (m^3/H)	実績年間 給水量 (m^3)	水道料金	
市町村	地 区						年間収入 (千円)	10 m^3 当り (円)
徳島市	国府町府中松原	200	200	200	60	18,250	190	500/日
"	国府町中東	200	200	200	60	18,250	360	1,000
"	国府町中西	200	200	200	60	18,250	343	500
"	国府町延命	300	300	300	90	27,375	504	8,000/年
"	国府町東矢野	300	300	300	90	27,375	520	500/日
"	国府町西矢野	200	200	200	60	18,250	520	200
"	国府町井戸	450	450	450	135	41,063	650	400/20 m^3
"	国府町西高輪	160	160	160	48	14,600	350	100
"	国府町川原田	300	300	300	90	27,375	848	400
"	国府町奥谷	200	200	200	60	18,250	252	15/ m^3
"	国府町観音寺西	150	150	150	45	13,687	300	150
"	国府町観音寺中央	400	400	400	120	36,500	900	4,500/6月
"	国府町府中田淵	120	100	100	36	9,125	—	—
"	国府町田淵西	150	150	150	45	13,687	346	—
"	国府町観音堂	130	130	130	39	11,863	276	—
"	飯谷町沖野	200	159	159	51	14,508	—	—
阿南市	大 野	3,000	2,868	2,868	470	269,920	39,816	250
"	上 中	2,000	1,975	1,975	320	178,162		240
"	伊 島	900	319	319	72	21,275		510
"	大 井	250	230	175	52	11,479		500
"	山 口	1,000	992	981	194	74,526		500
"	福 井	2,000	2,036	1,992	345	164,279		700
"	新 野	2,950	2,935	2,759	740	222,449		1,000
"	加 茂	650	650	643	188	20,841	1,600	
"	桑 野	1,000	935	920	100	175,690	2,398	220
勝浦町	棚野, 久国	1,250	1,396	1,392	223	61,000	477	250
"	沼 江	400	429	280	60	8,700	184	200
"	掛 谷	300	378	370	36	10,200	10	150
"	黒 岩	400	162	190	200	4,600	0	400
"	中 角	170	155	142	34	4,700	—	250
"	西 岡	800	256	151	96	4,700	11	200

112 水

(3) 簡 易 水

事業主体名		計画給水 人口	給水 区域内 現在人口	現在給水 人口	計 画 一日最大 給水量 (m^3/H)	実績年間 給水量 (m^3)	水道料金	
市町村	地 区						年間収入 (千円)	10 m^3 当り (円)
勝浦町	坂 本	400	378	311	48	6,600	8	350
"	生 名	600	750	562	108	28,600	167	300
"	星 谷	500	564	427	75	17,800	162	250
"	中山, 横瀬	1,600	1,675	1,645	300	76,000	688	300
"	与 川 内	633	460	460	186	5,400	21	500/20
上勝町	東 地 区	850	1,482	791	144	93,142	4,216	1,000
佐那河内村	根 郷	500	358	358	75	24,678	1,858	800
"	中 央	910	769	769	592	88,345	6,698	800
"	嵯峨, 下地区	2,000	1,675	1,675	800	121,736	8,957	800
"	府 能	600	374	374	90	21,598	1,553	800
神山町	広 野 東 部	700	557	521	140	45,719	3,454	700
"	広 野	670	684	639	148	49,859	4,615	700
"	阿 川 東 部	400	270	224	60	28,276	1,130	650
"	二 の 宮	300	186	148	48	20,350	1,340	650
"	オ 口 ノ 中 央	250	140	136	38	16,099	572	700
"	オ 口 ノ	400	348	335	84	26,729	2,009	700
"	青 井 天 第 2	180	159	128	27	8,640	630	650
"	中 央	2,200	1,576	1,354	1,100	326,676	17,669	1,000
"	谷	220	145	137	33	19,483	662	650
"	鍋 岩	110	105	103	30	29,806	290	650
"	下 分	1,600	1,540	1,172	280	140,406	8,372	700
"	川 又	900	289	237	108	22,423	1,943	650
那賀川	大京原, 中島	800	605	513	120	32,578	1,799	600
鷲敷町	中 央	400	423	423	109	36,624	1,675	300
"	北 地 二 区	110	100	100	36 推	8,643		300
相生町	西 納 野	510	450	450	60	26,500	1,069	450
"	延 野	1,300	991	991	370	45,100	4,225	1,000
"	大 久 保	400	399	399	100	—	—	1,000
上賀町	平 谷	730	660	660	120	41,199	1,815	500
"	小 浜	260	235	235	84	18,296	766	300

道 (続き)

道 (昭和55年度)

事業主体名		計画給水 人口	給水 区域内 現在人口	現在給水 人口	計 画 一日最大 給水量 (m^3/H)	実績年間 給水量 (m^3)	水道料金	
市町村	地 区						年間収入 (千円)	10 m^3 当り (円)
上那賀町	桜 谷	400	216	183	60	12,525	345	300
"	海 川	530	431	379	138	28,980	789	750
木沢村	出 羽	130	125	121	19.5	—	—	—
木頭村	出 原 和 無 田	2,000	1,496	1,273	1,500	128,600	5,918	500
由岐町	阿 部	850	449	439	527	42,973	3,325	800
"	伊 座 利	250	124	120	171	9,027	743	800
日和佐町	赤 松	350	280	267	73	24,858	1,676	500
牟岐町	出 羽 島	970	607	515	291	52,596	5,990	1,500
"	古 牟 岐	470	254	254	70	21,039	904	520
海南町	神 野	270	229	203	73	18,340	1,283	600
"	檜ノ瀬, 桑原	150	115	107	30	7,270	703	975
海部町	鞆 奥	3,000	2,117	2,117	1,950	277,000	13,601	500
"	下 高 園	450	115	115	67.5	16,000	511	500
穴喰町	中 里	480	214	214	72	37,040	729	380
土成町	平 間	110	87	66	24 推	12,247	1,321	1,200
市場町	八 幡	2,730	1,400	1,400	407 推	149,200	6,237	900
阿波町	伊 沢 谷	350	341	325	88	5,346	5,524	5,700
山川町	衣 笠	150	89	87	23	5,079		
"	楠 根 地	210	134	121	40	6,315	2,743	1,300
"	榎 谷	110	97	85	20	3,016		
美郷村	東 山	120	159	109	38	10,100		700
"	川 俣	270	330	301	113	29,600	4,391	900
"	平	115	117	120	49	8,000		900
脇町	別 所	1,800	1,466	1,375	374	133,692	11,464	900
"	曾 江	810	1,146	1,088	150	113,314	9,452	900
"	西 部	2,300	1,853	1,787	353	160,806	13,964	900
"	清 水	250	281	178	45	16,235	1,440	900
"	中 ノ 谷	530	417	329	85	15,182	1,456	900
"	西 俣	1,200	1,085	832	180	43,903	3,838	900
半田町	八 千 代	1,900	1,869	1,869	535	—	—	600

112 水

(3) 簡易水道 (続き)

事業主体名		計画給水人口	給水区域内現在人口	現在給水人口	計画一日最大給水量 (m ³ /H)	実績年間給水量 (m ³)	水道料金	
市町村	地区						年間収入 (千円)	10m ³ 当り (円)
貞光町	端山	2,000	1,947	952	400	34,126	4,463	1,000
一字村	中野	150	85	82	30	推 4,032		400
"	河内	150	113	109	22	推 4,523	1,710	400
"	中央	230	220	181	76.5	3,957		400
"	古見, 切越	600	533	418	223.2	17,450		400
穴吹町	小島	500	526	440	75	34,579	3,880	1,200
"	南部	150	75	95	23	3,853	473	1,200
"	岩屋	350	218	205	53	11,931	1,346	1,200
"	中野	400	374	318	60	16,104	1,803	1,200
"	宮内	800	659	659	150	45,420	5,298	1,200
"	左手, 首野	400	163	163	75	9,544	1,166	1,200
"	古宮	800	133	130	96	9,310	1,294	1,200
木平	屋村	650	486	472	102	24,320	320	200
"	谷口	500	381	336	100	30,870	638	233
"	弓道	350	340	331	53	20,185	480	233
三野町	三野	4,760	4,345	3,960	2,675	663,546	18,771	450
三好町	三好	4,900	4,931	4,207	800	392,148	22,390	500
池田町	佐馬地	2,800	1,610	1,476	800	253,156		550
"	中西	3,000	2,145	2,053	900	206,402	32,278	550
"	大利, 川崎	950	923	830	250	45,270		550
山城町	川口	1,400	1,652	1,180	260	176,378	6,365	500
"	大津, 上西	400	355	244	70	34,304	1,232	500
"	下名	480	664	-	192	-	-	-
井川町	井内	900	750	650	210	103,250		450
"	辻	5,000	2,313	2,250	960	379,850	22,764	450
"	西井川	1,500	1,422	1,400	225	250,200		450
三茂	加茂	5,000	6,350	4,936	1,000	386,568	29,899	450
"	加茂山	400	360	332	70	24,336	587	450
"	毛田	200	206	196	32	15,288	432	450
"	さかえ	350	489	489	90	推 21,040	-	-
"	共栄	340	321	321	40	推 9,600	-	-
東祖谷山	村落	530	500	473	35	34,056	169	220
西祖谷山	一宇	320	324	582	128	74,769	1,452	400

道 (続き)

(4) 専用水道 (昭和55年度)

事業主体名		竣工年月	給水区域の名称	計画給水人口 (人)	現在給水人口 (人)	施設能力 (m ³ /日)
市町村名	設置者名					
総数	32			21,100 (29,100)	14,178 (14,588)	35,781 (39,381)
徳島市	徳島市	S 45. 4	名東町 3 丁目	890	400	260
"	"	S 32. 7	名東町 2 丁目	350	190	72
"	"	S 41. 3	一宮 団地	400	320	228
"	"	S 41. 7	矢野 団地	400	310	120
"	"	S 41. 10	久木 団地	500	270	252
"	"	S 45. 4	中島田 団地	240	140	50
"	"	S 34. 11	明善	500	150	252
"	"	S 44. 3	中芝原	700	230	175
"	"	S 42. 4	八万町 樋口	320	230	170
"	徳島県	S 35. 1	中央病院	700	1,030	500
"	徳島大学	S 33. 3	徳島大学	1,000	689	2,400
"	緑ヶ丘病院	S 41. 6	緑ヶ丘病院	200	205	80
"	城西病院	S 41. 6	城西病院	400	427	120
"	園瀬病院	S 41. 8	園瀬病院	300	300	137
"	徳島刑務所	S 47. 4	徳島刑務所	1,500	1,000	600
"	大塚化学薬品	S 47. 5	大塚化学薬品	277	247	17,000
"	市原ハイランド	S 51. 3	市原ハイランド	600	350	270
"	丈六 団地	S 52. 12	丈六 団地	2,000	1,068	2,000
"	東急しらさぎ台	S 50. 8	しらさぎ台	(8,000)	(410)	(3,600)
小松島市	東洋紡小松島工場	S 6. 3	東洋紡小松島工場	1,500	507	1,300
"	日赤病院	S 43. 5	日赤病院	1,750	1,352	1,200
阿南市	柳島水道組合	S 43. 11	阿南市柳島町	1,650	1,650	350
上勝町	落合水道組合	S 35. 11	上勝町福原	300	120	45
石井町	尼寺水道組合	S 37. 5	石井町尼寺	230	230	35
羽ノ浦町	阿南共栄病院	S 41. 3	阿南共栄病院	500	680	130
牟岐町	灘水道組合	S 31. 5	牟岐町灘	143	137	20
北島町	東邦レーヨン	S 10. 3	東邦レーヨン	1,200	424	3,000
"	日清紡績	S 38.	日清紡績	500	350	2,500
"	"	S 38.	"	500	230	1,760
鴨島町	国立徳島療養所	S 14. 6	国立徳島療養所	1,200	600	700
穴吹町	小島東分水道組合	S 35. 3	小島東分	150	147	15
三好町	喜来谷水道組合	S 29. 3	三好町昼間	200	195	40

注 ()書は, 受水を含む。
資料 県環境課

113 徳島市の下水道の現況（昭和51～55年度）

（単位：延長・キロメートル，面積・ヘクタール，人口・千人，水量・トン）

年 度	管渠延長	増 加 管渠延長	排水面積	増 加 排水面積	排水人口	処理面積	処理区域 内 人 口	増 加 処理人口
昭和51年	103.6	1.5	44.3	7.0	45.2	399.0	40.7	0.5
52	109.7	6.1	464.3	21.3	49.2	410.9	43.6	2.9
53	114.4	4.7	500.8	36.5	61.6	426.9	50.6	7.0
54	119.7	5.3	543.0	42.2	57.5	495.0	52.4	1.8
55	122.8	3.1	568.0	25.0	59.0	518.0	54.3	1.9

年 度	処理能力 人 口	一次処理 人 口	二次処理 人 口	処理能力 水 量	一次処理 水 量	二次処理 水 量	流入水量	水洗化 人 口
昭和51年	150.0	—	40.7	54.0	—	36.3	36.3	33.4
52	71.0	—	43.6	54.0	—	38.8	38.8	35.8
53	71.0	—	50.6	54.0	—	45.1	45.1	36.2
54	71.0	—	52.4	54.0	—	46.7	46.7	42.4
55	71.0	—	54.3	54.0	—	48.3	48.3	43.4

11 運輸・通信

117 貸切バス輸送状況（昭和51～55年度）

Table with columns for year, actual vehicles, actual movements, distance, personnel, and frequency.

資料 徳島県バス協会

118 タクシー業者数及び台数（昭和51～55年度末）

Table with columns for year end, number of operators, number of vehicles, and emergency vehicles.

資料 徳島県旅客自動車協同組合

119 国鉄駅別旅客人員（昭和55年度）

(単位：人)

Table showing passenger counts by station for the national railway in 1980.

資料 国鉄四国総局

119 国鉄駅別旅客人員（続き）

Continuation of Table 119, showing passenger counts for specific stations.

120 入港船舶・船舶乗降人員及び出入貨物総トン数（昭和51～55年）

(単位：千トン)

Table showing shipping statistics including arrivals, passenger counts, and cargo tonnage.

資料 県港湾課

125 郵便 (続き)

(3) 月別引受内国通常郵便物数 (昭和51～55年度)
(単位：千通)

年度・月	普通					特殊			年賀 引受	選挙 引受
	計	第1種	第2種	第3種	第4種	計	普通 速達	書留		
昭和51年	48,892	20,880	22,440	5,547	25	2,675	1,215	1,460	14,278	316
52	47,264	19,107	22,419	5,709	29	2,514	1,221	1,293	14,920	307
53	49,426	21,121	22,336	5,933	36	2,394	1,184	1,210	15,758	53
54	49,781	20,366	23,948	5,433	34	2,548	1,326	1,222	15,977	1,042
55	58,335	25,542	26,159	6,591	43	2,933	1,333	1,600	16,584	450
55年4月	5,316	2,500	2,209	600	7	271	129	142
5	5,008	2,329	2,022	654	3	250	115	135
6	4,790	2,351	1,856	580	3	241	106	135
7	5,195	2,314	2,327	552	2	257	121	136
8	7,165	2,228	4,389	546	2	234	115	119
9	4,262	1,905	1,829	527	1	222	93	129
10	5,079	2,351	2,150	573	5	239	100	139
11	4,018	1,760	1,732	522	4	209	90	119
12	5,192	2,157	2,490	541	4	296	143	153
56年1月	4,368	1,958	1,850	557	3	237	108	129
2	3,602	1,630	1,528	442	2	210	92	118
3	4,340	2,059	1,777	497	7	267	121	146

12 商業·貿易

126 商

(1) 産業中分類別商店数・従業者数

(単位：金額・百万円)

産 業	商 店					
	計	経営組織別		従 業		
		法 人	個 人	1~2人	3~4	5~9
総 数	16,878	3,727	13,151	10,874	3,501	1,617
卸 売 業 計	1,890	1,220	670	467	459	537
一 般 卸 売 業	1,842	1,216	626	422	458	535
各種商品卸売業	-	-	-	-	-	-
繊維品卸売業	27	22	5	8	7	5
(衣服・身のまわり品を除く)						
衣服・身のまわり品卸売業	148	115	33	30	41	49
農畜産物・水産物卸売業	208	127	81	39	50	68
食料・飲料卸売業	354	208	146	118	88	80
医薬品・化粧品卸売業	90	58	32	14	22	27
化学製品卸売業	57	50	7	5	12	24
鉱物・金属材料卸売業	45	40	5	3	10	16
機械器具卸売業	267	224	43	26	61	95
建築材料卸売業	354	187	167	98	99	95
家具・建具・じゅう器等卸売業	81	53	28	25	20	17
再生資源卸売業	34	10	24	14	7	9
その他の卸売業	177	122	55	42	41	50
代理商・仲立業	48	4	44	45	1	2
小 売 業 計	14,988	2,507	12,481	10,407	3,042	1,080
各種商品小売業	49	22	27	26	10	1
織物・衣服・身のまわり品小売業	2,179	503	1,676	1,455	441	221
飲食料品小売業	6,500	663	5,837	4,822	1,250	311
自動車・自転車小売業	751	178	573	483	127	72
家具・建具・じゅう器小売業	1,597	356	1,241	977	409	152
その他の小売業	3,912	785	3,127	2,644	805	323

注 飲食店を除く。
資料 通商産業省「昭和54年商業統計表」

(2) 飲食店の業種別商店数 (昭和54.6.1現在)

(単位：金額・百万円)

業 種	商 店 数		
	計	法 人	個 人
総 数	4,634	400	4,234
食 堂 ・ レ ス ト ラ ン	1,373	163	1,210
一 般 食 堂	854	60	794
日 本 料 理 店	211	48	163
西 洋 料 理 店	75	33	42
中華料理店・その他の料理店	233	22	211
そば・うどん店	363	32	331
す し 屋	218	23	195
料 亭	70	17	53
バー・キャバレー・ナイトクラブ	321	26	295
酒 場 ・ ビ ャ ホ ール	520	8	512
喫 茶 店	1,030	77	953
そ の 他 の 飲 食 店	739	54	685

資料 通商産業省「昭和54年商業統計表」

業

及び年間販売額 (昭和54.6.1現在)

者 規 模 別	数					従業者数	年 間 販 売 額	商 品 手 持 額	売 場 面 積 (m ²)
	10~19	20~29	30~49	50~99	100人以上				
	576	156	94	44	16				
250	78	56	34	9	16,737	627,379	52,736	-	
250	78	56	34	9	16,667	627,379	52,736	-	
-	-	-	-	-	-	-	-	-	
5	2	-	-	-	184	4,106	894	-	
20	2	3	3	-	1,148	37,088	7,885	-	
33	8	4	6	-	1,797	116,068	1,970	-	
41	10	9	8	-	2,717	87,706	5,731	-	
12	4	7	1	3	1,334	37,997	4,398	-	
10	3	2	1	-	575	29,155	1,265	-	
7	3	6	-	-	532	46,048	2,897	-	
41	21	8	10	5	3,583	101,892	11,823	-	
36	16	9	1	-	2,394	80,444	8,449	-	
11	3	5	-	-	599	10,916	1,860	-	
3	1	-	-	-	169	1,007	83	-	
31	5	3	4	1	1,635	74,951	5,480	-	
-	-	-	-	-	70	-	-	-	
326	78	38	10	7	42,017	409,423	57,695	698,120	
2	-	1	5	4	1,218	28,402	3,005	45,322	
49	7	6	-	-	6,137	57,497	14,906	130,166	
83	20	13	1	-	15,467	119,197	9,944	277,309	
52	8	3	3	3	3,219	50,493	4,052	14,647	
41	14	4	-	-	4,938	45,612	9,717	10,971	
99	29	11	1	-	11,038	108,222	16,071	120,705	

(3) 大規模小売店舗の規模別店舗数・小売業者数・従業者数・年間販売額及び売場面積

年間販売額階級	店 舗 数	小 売 業 者 数	従 業 者 数	年 間 販 売 額	売 場 面 積
総 数	13	125	1,574	35,811	55,823
500万円未満	-	-	-	-	-
500万円以上1千万円未満	-	-	-	-	-
1千万円以上5千万円未満	-	-	-	-	-
5千万円以上1億円未満	-	-	-	-	-
1億円以上5億円未満	1	1	x	x	x
5億円以上10億円未満	1	22	x	x	x
10億円以上20億円未満	4	16	239	6,356	9,668
20億円以上50億円未満	6	76	826	18,954	31,330
50億円以上100億円未満	1	9	x	x	x
100億円以上500億円未満	-	-	-	-	-
500億円以上1千億円未満	-	-	-	-	-
1千億円以上	-	-	-	-	-

資料 通商産業省「昭和54年商業統計表」

127 貿

易

(1) 仕向地・品目別

輸出実績 (昭和55年)

(単位:金額・千円)

品目	仕向地	総額	北米	中南米	東南アジア
織	織	8,256,550 (799,282)	1,877,337 (1,877,337)	-	4,125,369 (567,423)
	ビスコースフ	4,984,749	-	-	2,660,116
	アクリルトップ	705,519	-	-	110,830
	レーヨンステール	1,767,000	-	-	787,000
綿織物		477,967 (477,967)	-	-	477,967 (477,967)
敷物		600 (600)	-	-	-
縫製品		315,315 (315,315)	1,877,337 (1,877,337)	-	89,456 (89,456)
その他		5,400 (5,400)	-	-	-
機械金属		3,826,522 (3,424,422)	1,260,276 (1,115,276)	477,723 (157,723)	1,817,533 (1,337,533)
船舶		18,225,061 (18,225,061)	5,051,186 (5,051,186)	-	-
魚移送機		69,890 (69,890)	27,200 (27,200)	28,330 (28,330)	14,360 (14,360)
ベアリング		4,352,171 (3,311,171)	1,564,000 (1,140,000)	320,000	499,000 (19,000)
ボルト・ナット		2,794,115 (2,794,115)	2,414,225 (2,414,225)	-	34,407 (34,407)
スピンドル		264,107 (264,107)	-	-	193,072 (193,072)
電圧調整器		19,755 (19,755)	-	-	19,755 (19,755)
油圧プレス		638,367 (638,367)	-	-	545,732 (545,732)
面取機		436,867 (436,867)	225,413 (225,413)	-	68,357 (68,357)
充填機		266,385 (266,385)	-	31,906 (31,906)	196,358 (196,358)
タンク		27,460 (27,460)	-	27,460 (27,460)	-
浮卵機		108,107 (108,107)	-	-	108,107 (108,107)
編機		204,697 (204,697)	3,751 (3,751)	3,012 (3,012)	1,590 (1,590)
編機部品		134,500 (134,500)	-	-	-
ミシン		332,900 (332,900)	96,000 (96,000)	-	34,100 (34,100)
ステレオ		3,022,678 (3,022,678)	2,000,178 (2,000,178)	45,000 (45,000)	-
テープレコーダー		5,824,049 (5,824,049)	743,613 (743,613)	-	-
テレビ部品		597,200 (597,200)	477,200 (477,200)	-	-
その他		947,213 (947,213)	-	22,015 (22,015)	102,695 (102,695)
化学		2,045,686 (2,021,959)	4,595,942 (3,367,088)	50,356	7,797,854 (98,082)
医薬品		531,643 (384,589)	315,498 (315,498)	-	168,594 (69,091)
アルコール		241,810	48,600	-	131,110

中近東	オセアニア	アフリカ	欧州	共産圏	不明
835,031	20,282 (20,282)	-	18,440 (18,440)	3,069,691 (5,400)	-
648,031	-	-	-	1,676,602	-
-	-	-	-	594,689	-
187,000	-	-	-	793,000	-
-	600 (600)	-	-	-	-
-	19,682 (19,682)	-	18,440 (18,440)	-	-
-	-	-	-	5,400 (5,400)	-
3,984,336 (3,984,336)	305,665 (143,665)	5,659,596 (5,499,596)	2,804,412 (1,839,412)	8,009,388 (8,009,388)	2,604,103 (2,120,103)
-	-	5,402,305 (5,402,305)	-	7,771,570 (7,771,570)	-
-	-	-	-	-	-
-	162,000	160,000	1,022,000 (57,000)	-	625,171 (141,171)
-	-	-	345,483 (345,483)	-	-
-	-	-	16,077 (16,077)	54,958 (54,958)	-
-	-	-	-	-	-
15,150 (15,150)	-	-	-	62,860 (62,860)	14,625 (14,625)
-	9,500 (9,500)	-	133,597 (133,597)	-	-
-	-	-	38,121 (38,121)	-	-
-	-	-	-	-	-
-	-	-	-	-	-
5,790 (5,790)	-	5,430 (5,430)	148,124 (148,124)	-	37,000 (37,000)
-	-	-	-	-	134,500 (134,500)
13,600 (13,600)	39,900 (39,900)	-	108,500 (108,500)	-	40,800 (40,800)
-	35,000 (35,000)	-	869,000 (869,000)	-	73,500 (73,500)
3,949,796 (3,949,796)	59,160 (59,160)	83,361 (83,361)	101,110 (101,110)	-	887,009 (887,009)
-	-	-	-	120,000 (120,000)	-
-	105 (105)	8,500 (8,500)	22,400 (22,400)	-	791,498 (791,498)
881,378 (31,450)	1,670,262 (2,096,69)	469,431 (59,512)	1,043,797	1,234,926 (268,676)	2,712,740 (135,118)
31,815	-	-	-	-	15,736
-	36,600	-	25,500	-	-

注 ()内は、中小企業輸出実績
資料 県商政課

127 貿

(1) 仕向地・品目別

品目	仕向地	総額	北米	中南米	東南アジア
アミン		600,930	34,320	—	531,960
ヒドラジン		458,751	147,259	—	311,492
発泡剤		1,115,426	171,775	—	630,216
芒硝		153,487	—	—	81,156
C M C		206,002	—	—	58,711
ネオクロール		3,664,190	2,422,030	—	—
クロム化合物		1,857,124	343,872	28,650	468,533
蛍光体		745,016 (745,016)	—	—	390,186 (390,186)
ホース		434,755	13,684	21,706	100,283
レザ		280,300	—	—	188,250
紙		6,169,555 (7,800)	201,023	—	4,173,191 (7,800)
セロファン		858,850 (858,850)	—	—	509,255 (509,255)
その他		3,138,847 (25,704)	897,881 (21,210)	—	54,917 (4,494)
食料品		703,459	238,861	—	76,668
ネクター		377,286	—	—	—
みかん		233,647	228,228	—	—
みかん缶詰		12,373	7,148	—	—
ししゃも		24,064	3,485	—	20,579
鮎		47,416	—	—	47,416
鶏		8,673	—	—	8,673
木工		100,549	38,053	2,341	40,301
レグ		1,284	—	412	—
飾り棒		38,053	38,053	—	—
木管		61,212	—	1,929	40,301
雑貨		3,277,080	2,138,573	1,860	435,853
履物		670,182	103,263	—	43,938
ハンドバック		2,102,894	1,934,662	—	—
家具(木製を除く)		57,739	45,932	1,860	3,320
すだれ		3,116	3,116	—	—
和紙		2,954	—	—	—
貝細工パネル		30,000	30,000	—	—
その他		410,195	21,600	—	388,595

易(続き)

輸出実績(続き)

中近東	オセアニア	アフリカ	欧州	共産圏	不明
—	34,650	—	—	—	—
—	—	—	—	—	—
—	—	—	313,435	—	—
—	19,692	46,107	—	—	6,532
147,291	—	—	—	—	—
—	—	315,120	611,920	—	315,120
—	36,480	—	—	902,220	77,389
31,450 (31,450)	—	59,512 (59,512)	—	128,750 (128,750)	135,118 (135,118)
116,222	64,430	48,692	69,738	—	—
28,000	—	—	—	64,050	—
526,600	1,268,741	—	—	—	—
—	209,669 (209,669)	—	—	139,926 (139,926)	—
—	—	—	23,204	—	2,162,845
377,286	—	—	—	5,419	5,225
377,286	—	—	—	—	—
—	—	—	—	5,419	—
—	—	—	—	—	5,225
—	—	—	—	—	—
—	—	—	—	—	—
—	—	—	—	—	—
887	—	18,967	—	—	—
872	—	—	—	—	—
—	—	—	—	—	—
15	—	18,967	—	—	—
503,798	172,839	—	13,711	—	10,446
503,798	—	—	8,737	—	10,446
—	168,232	—	—	—	—
—	4,607	—	2,020	—	—
—	—	—	—	—	—
—	—	—	2,954	—	—
—	—	—	—	—	—
—	—	—	—	—	—

127 貿

(2) 輸出実施企業の輸入実績 (昭和55年)

(単位:金額・千円)

品 目	総 額	北 米	中南米	東南アジア	中近東	オセアニア	アフリカ	欧 州	共産圏	不 明
総 額	59,538,525	29,503,237	2,246,311	15,849,336	-	2,343,925	4,355,842	2,109,967	2,888,362	241,545
食料品及び動物	1,361,452	984	-	1,086,673	-	-	-	21,517	127,019	125,259
魚 類	228,398	-	-	116,939	-	-	-	-	111,459	-
粟	969,734	-	-	969,734	-	-	-	-	-	-
にんにく	15,560	-	-	-	-	-	-	-	15,560	-
種 鶏	22,501	984	-	-	-	-	-	21,517	-	-
そ の 他	125,259	-	-	-	-	-	-	-	-	125,259
原 材 料	47,396,123	24,074,904	2,246,311	10,629,879	-	2,343,925	4,355,842	1,000,192	2,745,070	-
繊維用パルプ	4,502,440	4,492,440	-	-	-	-	10,000	-	-	-
製紙用パルプ	13,837,766	12,220,601	616,973	-	-	-	-	1,000,192	-	-
チ ッ プ	4,160,436	817,166	-	3,178,486	-	-	-	-	164,784	-
木 材	13,160,451	3,090,377	-	7,019,919	-	55,182	438,362	-	2,556,611	-
鉱 石 類	6,556,220	-	1,313,570	-	-	1,335,170	3,907,480	-	-	-
原 料 塩	1,064,374	-	315,768	-	-	724,931	-	-	23,675	-
カオリン・カゼイン	3,682,962	3,454,320	-	-	-	228,642	-	-	-	-
牛 骨	421,614	-	-	421,614	-	-	-	-	-	-
そ の 他	9,860	-	-	9,860	-	-	-	-	-	-
化学工業製品	2,048,386	248,945	-	1,792,949	-	-	-	6,492	-	-
エ ス テ ル	833,300	-	-	833,300	-	-	-	-	-	-
医 薬 品	101,198	-	-	101,198	-	-	-	-	-	-
紙	120,436	120,436	-	-	-	-	-	-	-	-
パラコート原体	581,410	-	-	581,410	-	-	-	-	-	-
そ の 他	412,042	128,509	-	277,041	-	-	-	6,492	-	-
機 械 ・ 機 器	6,150,976	5,174,079	-	4,548	-	-	-	840,924	16,273	115,152
船 舶 部 品	5,807,306	5,173,079	-	-	-	-	-	505,954	16,273	112,000
繊維機械部品	108,624	-	-	-	-	-	-	108,624	-	-
ベアリング	44,025	-	-	4,548	-	-	-	39,477	-	-
編 立 機	52,740	-	-	-	-	-	-	52,740	-	-
そ の 他	138,281	1,000	-	-	-	-	-	134,129	-	3,152
雑 製 品	2,581,588	4,325	-	2,335,287	-	-	-	240,842	-	1,134
仏 壇	197,346	-	-	197,346	-	-	-	-	-	-
仏壇用彫刻	103,747	-	-	103,747	-	-	-	-	-	-
ハンドバッグ	2,029,609	-	-	1,788,767	-	-	-	240,842	-	-
ハンドバック材料	245,427	-	-	245,427	-	-	-	-	-	-
そ の 他	5,459	4,325	-	-	-	-	-	-	-	1,134

資料 県商政課

易 (続き)

(3) 小松島税関内輸入 (昭和55年)

(単位:価額・百万円)

品 名	数量 単位	数 量	価 額	価 額 構成比 (%)	対前年比 (%)		主 要 仕 出 国
					数 量	価 額	
総 額			55,624	100.0		113.2	
動物性生産品	MT	9,180	635	1.1	88.3	88.8	
冷凍水産品 (いか, ししゃも)	MT	1,816	237	0.4	53.9	58.1	ソヴィエト連邦, タイ
動物の骨・角	MT	7,364	398	0.7	104.8	129.6	インド, バングラデシュ, ソヴィエト連邦, スリランカ
植物性生産品	MT	86,870	4,140	7.1	120.9	160.1	
飼料用穀物 (とうもろこし等)	MT	76,106	2,673	4.8	116.7	143.6	アメリカ, オーストラリア
採油用種子	MT	10,663	1,402	2.5	160.9	206.2	上ヴォルタ, 象牙海岸共和国, マリ, インドネシア
そ の 他 (わかめ, わら)	MT	101	64	0.1		145.5	
鉱物性生産品	MT	392,066	8,511	15.3	123.7	170.6	
カオリン (製紙用てん) (料 白 土)	MT	49,702	2,588	4.7	160.8	202.3	アメリカ
マンガン鉱	MT	257,809	4,671	8.4	120.2	164.4	南アフリカ, ブラジル, オーストラリア
含鉄マンガン鉱	MT	38,790	539	1.0	81.9	106.7	南アフリカ
クロム鉱	MT	41,234	690	1.2	171.2	201.8	南アフリカ
塩	MT	4,531	23		全増	全増	中華人民共和国
化学工業生産品 (テトラクロル) (エチレン等)	MT	997	100	0.2	99.3	192.3	ブラジル, アメリカ
木 材 (丸太)	CM	953,119	32,936	59.2	81.7	93.3	
製材用又は 合 板 用	CM	862,611	31,297	56.3	77.9	90.2	マレーシア, アメリカ, インドネシア
パルプ用材	CM	90,508	1,639	2.9	152.1	259.7	ソヴィエト連邦, 南アフリカ, インドネシア
木材の製品			1,192	2.2		68.5	
ウッドチップ	MT	39,950	992	1.8	61.2	75.3	マレーシア(サバ州), インドネシア, ソヴィエト連邦, アメリカ
製 材	CM	420	43	0.1	13.7	13.3	台湾, マレーシア(サバ州)
そ の 他 木材加工品			157	0.3		160.2	マレーシア(サバ州), ラオス, インドネシア

資料 県商政課

127 貿易 (続き)

(3) 小松島税関内輸入 (続き)

品名	数量 単位	数量	価額	価額 構成比 (%)	対前年比 (%)		主要仕出国
					数量	価額	
単金属製品 (铸铁ジョイント及び鉄鋼の 構造物)	MT	233	328	0.6	19.8	331.3	アメリカ, シンガポール
機械類・電気機器 (海底油田掘削 機器, 輸出船 船用機器等)	MT	2,346	5,001	9.0	777.2	589.0	アメリカ, フランス, イギリス, デンマーク
家具 (仏壇, 座卓等)	MT	670	987	1.8	63.2	76.1	台湾, 大韓民国, ラオス, オラ ンダ, デンマーク
その他の物品			1,794	3.2		120.4	
製紙用パルプ	MT	8,411	950	1.7	336.8	163.5	ブラジル
はき物 (スリッパ等)	DZ	14,084	35		45.5	49.3	大韓民国
光学機器等	KG	42,908	595	1.1	9,267.4	8,660.0	アメリカ, イギリス
石製品(石碑等), ガラス製品	MT	115	24		38.7	85.7	大韓民国, 台湾
再輸入品			79	0.1		13.8	香港, オランダ, パナマ
その他			110	0.2		916.7	

128 中小企業等協同組合数 (昭和51~55年度末)

年度末	事業協同組合	信用協同組合	企業組合	協業組合	商工組合	商店街振興組合	商会議所	商工会
昭和51年	660(6)	2	374	26	14	8(1)	6(1)	45(1)
52	677(7)	2	376	26	14	8(1)	6(1)	45(1)
53	693(7)	2	376	26	15	8(1)	6(1)	45(1)
54	706(7)	2	376	26	15	9(1)	6(1)	45(1)
55	718(8)	2	376	28	15	11(1)	6(1)	45(1)

注 ()は, 連合会で外数である。
資料 県商政課

129 法人数 (昭和51~55年度末)

年度末	総数	株式会社	有限会社	合名会社	合資会社	企業組合	特別法人	その他
昭和51年	11,096(17)	4,261	5,657	9	50	85	779	255
52	11,477(16)	4,381	6,033	8	48	67	743	197
53	11,899(15)	4,456	6,195	8	44	71	898	227
54	12,438(15)	4,579	6,595	8	44	68	908	236(15)
55	12,800(16)	4,626	6,832	10	42	65	887	338(16)

注 ()は, 相互会社で外数である。
資料 県税務課

13 金 融

130 県内金融機関数 (昭和55年度末)

年度末	銀行(信託)		相互銀行		信(労働組合)	信用金庫		国民金融公庫	商工中	生命保険支店	損害保険支店	証券会社		郵便(簡易郵便局)	農(信用連合会)	漁(信用連合会)	その他
	本店	支(出張所)	本店	支(出張所)		本店	支(出張所)					本店	支				
昭和55年	1	94	1	52	1	3	27	1	1	14	1	3	6	200	74	33	—

注 1 (1書は、外書である。
2 相互銀行()書は、特別出張所
3 信用組合は、業務停止中
4 証券会社()書は、営業所
資料 四国財務局徳島財務部・四国郵政局

131 金融機関別預金残高 (昭和51~55年度末)

(単位：百万円)

金融機関	昭和51年度末	52年度末	53年度末	54年度末	55年度末
総額	1,444,390	1,668,926	1,932,535	2,199,458	2,450,029
銀行・信託	610,424	675,957	777,983	889,427	950,563
相互銀行	182,761	218,925	252,295	270,961	298,991
信用金庫	62,851	71,747	78,896	89,948	100,867
信組・労金	12,306	14,083	16,342	—	—
農協	187,441	218,313	251,534	286,841	310,109
漁協	12,523	13,112	13,669	15,031	16,125
郵便局	298,014	367,519	440,376	511,841	614,873
生命保険	70,888	81,099	93,295	109,457	129,415
その他	7,182	8,171	7,515	25,952	29,086

注 昭和54年度末より、信組・労金はその他に含む。
資料 日本銀行徳島事務所

132 金融機関別貸出残高 (昭和51~55年度末)

(単位：百万円)

金融機関	昭和51年度末	52年度末	53年度末	54年度末	55年度末
総額	694,616	781,011	866,439	954,699	1,041,580
銀行・信託	352,015	391,225	442,035	489,584	535,648
相互銀行	134,462	158,436	180,887	197,839	214,915
信用金庫	52,046	55,262	57,994	66,647	72,787
信組・労金	9,054	10,473	11,498	—	—
農協	77,385	84,933	89,377	98,676	107,817
漁協	5,010	6,089	6,969	7,338	6,752
その他の	64,644	74,593	77,679	94,615	103,661

注 昭和54年度末より、信組・労金はその他に含む。
資料 日本銀行徳島事務所

133 主要金融機関別諸勘定 (昭和55年度末)

(単位：百万円)

金融機関	資金量					
	総額	当座	普通	通知	定期及び据置	定期積金
総数	1,624,650	61,879	259,302	25,194	1,214,592	44,718
銀行	869,472	43,565	149,047	17,671	635,914	12,729
相互銀行	298,991	14,013	36,619	5,348	235,582	4,452
信用金庫	100,867	1,810	12,259	1,091	75,144	9,449
中・労金	29,086	898	2,939	1,084	22,647	340
農協	310,109	1,522	55,163	—	233,322	17,334
漁協	16,125	71	3,275	—	11,983	414

金融機関	資金量		融資量			
	相互掛金	その他	総額	手形貸付	証書貸付	当座貸越
総数	—	18,965	979,662	301,143	507,216	36,928
銀行	—	10,546	529,173	184,259	245,788	13,626
相互銀行	—	2,977	214,915	65,077	115,316	3,126
信用金庫	—	1,114	72,787	25,629	38,345	927
中・労金	—	1,178	48,218	11,522	27,822	2
農協	—	2,768	107,817	13,721	74,362	19,013
漁協	—	382	6,752	935	5,583	234

金融機関	融資量		コールローン	所有有価証券	現金	預け金
	割引手形	給付金				
総数	133,655	720	—	—	49,388	218,221
銀行	85,500	—	—	—	34,951	—
相互銀行	31,396	—	—	—	10,427	2,288
信用金庫	7,886	—	—	—	2,123	14,639
中・労金	8,872	—	—	—	100	3,205
農協	1	(720)	—	—	1,709	185,655
漁協	—	—	—	—	78	12,434

注 融資量のうち農協については、共済貸付金(720)を含む。
資料 日本銀行徳島事務所

134 国民金融公庫貸付状況 (昭和51~55年度末)

(単位：千円)

年度末	総数		普通貸付		恩給担保貸付		進学貸付		環境衛生貸付(委託業務)	
	件数	金額	件数	金額	件数	金額	件数	金額	件数	金額
昭和51年	17,436	16,936,970	15,457	16,269,163	1,979	667,807	—	—	2,683	2,388,455
52	18,477	20,639,966	16,437	19,930,340	2,040	709,626	—	—	3,002	3,043,204
53	18,288	22,548,962	16,168	21,739,852	2,055	785,270	65	23,840	3,246	3,535,713
54	18,334	25,883,379	15,952	24,923,292	2,222	902,825	160	57,262	3,350	3,905,866
55	19,195	28,620,224	16,449	27,476,485	2,448	1,037,689	298	106,050	3,489	4,145,061

資料 国民金融公庫徳島支店

135 住宅金融公庫貸付契約状況 (昭和51~55年度末)

(単位:金額・千円)

Table with 5 main categories: 個人住宅(建設), 個人住宅(購入), 賃貸住宅, 団地施設, 産業労働者住宅. Sub-categories include 戸数 and 金額.

Table with 4 main categories: 中高層耐火建築物等, 住宅改良, 災害復興住宅, 財形住宅. Sub-categories include 住宅(戸) and 金額.

Table with 3 main categories: 幼稚園, 宅地造成, 関連公共施設等. Sub-categories include 件数 and 金額.

注 1 財形住宅については, 52年度より貸付制度が発足した。 2 貸付種別区分のうち, 個人住宅(建設)及び個人住宅(購入)については, 昭和53年度までは, 個人住宅及び分譲住宅の計数である。

資料 住宅金融公庫高松支所

136 手形交換高 (昭和51~55年)

(単位:金額・千円)

Table with 5 main categories: 手形交換高, 不渡手形, 取引停止処分, 資金不足. Sub-categories include 枚数 and 金額.

資料 徳島手形交換所

137 株式売買高 (昭和51~55年)

Table showing 株式売買高 (Share Trading Volume) for 昭和51年, 52年, 53年, 54年, and 55年, categorized by 株数 and 金額.

注 ()は, 外国株で外数である。 資料 四国財務局徳島財務部

138 簡易生命保険 (昭和51~55年度末)

(単位:金額・百万円)

Table showing 簡易生命保険 (Simplified Life Insurance) data for 昭和51年 to 56年1月, including 新契約 (New Policy) and 消滅件数 (Termination Count).

資料 高松地方簡易保険局

139 生命保険 (昭和51~55年度末)

(単位:金額・万円)

Table showing 生命保険 (Life Insurance) data for 昭和51年 to 55年, including 新契約 (New Policy) and 年度末(月末)現在高 (Year-end/End of Month Current High).

資料 徳島県生命保険協会

140 郵便貯金(昭和51~55年度末)

(単位:口数・千口, 金額・千円)

年度末・月	預 入		払 い も ど し		年度末(月末)現在高		
	口 数	金 額	口 数	金 額	口座数	貯 金 証 書 数	金 額
昭和 51 年	2,325	134,990,475	1,061	92,989,442	966	1,513	222,933,463
52	2,354	150,365,563	1,036	97,298,550	963	1,704	275,878,795
53	2,303	163,976,861	1,063	109,419,744	957	1,883	330,422,528
54	2,355	220,559,843	1,272	169,737,483	954	1,928	381,244,629
55	2,580	397,396,320	1,978	315,345,320	942	1,587	463,295,631
55 年 4 月	270	67,918,577	311	62,098,346	954	1,811	387,064,860
5	257	67,361,470	356	61,887,178	954	1,646	392,539,151
6	271	55,007,625	284	46,250,342	953	1,541	401,296,435
7	258	48,788,498	254	38,970,976	951	1,460	411,113,957
8	197	21,776,729	106	14,606,331	948	1,471	418,284,356
9	191	22,727,242	96	11,695,751	944	1,485	429,315,848
10	198	21,444,248	112	15,540,915	942	1,497	435,219,180
11	209	27,037,602	111	17,420,186	942	1,521	444,836,596
12	221	21,493,038	104	15,369,427	942	1,545	450,960,207
56 年 1 月	174	11,526,253	65	8,481,345	943	1,569	454,005,115
2	147	10,547,280	76	9,727,789	942	1,577	454,824,606
3	187	21,767,758	103	13,296,734	942	1,587	463,295,631

注 現在高の口座数は、通常、積立、住宅進学積立貯金の口座数を、貯金証書数は、定額、割定、定期の貯金証書枚数をあわせて計上した。

資料 徳島地方貯金局

141 郵便為替(昭和51~55年度)

(単位:金額・円)

年度・月	取扱局数	受 入		払 出	
		口 数	金 額	口 数	金 額
昭和 51 年	235	63,082	3,318,386,063	53,961	3,033,313,512
52	238	61,509	3,498,611,932	51,839	3,208,919,132
53	238	55,522	3,262,668,358	48,866	3,249,212,527
54	238	51,234	2,924,905,008	45,791	2,928,661,060
55	238	48,480	2,764,682,998	45,700	3,000,493,223
55 年 4 月	238	4,108	264,334,254	5,091	355,647,346
5	238	3,152	216,426,131	3,184	227,448,576
6	238	2,971	184,065,892	3,092	234,127,269
7	238	3,070	207,692,200	3,217	259,041,249
8	238	2,764	180,829,444	3,019	213,995,363
9	238	3,240	215,457,295	2,791	220,639,768
10	238	3,767	231,870,512	3,320	238,455,327
11	238	3,945	198,097,747	3,176	222,380,047
12	238	5,109	308,113,318	5,851	394,761,205
56 年 1 月	238	5,872	228,463,157	3,716	178,816,784
2	238	5,755	241,951,094	5,638	222,229,556
3	238	4,727	287,381,954	3,605	232,950,733

資料 四国郵政局

14 物価・家計

146 徳島市における主要生活

(単位:円)

月	うるち米 (上) (10kg)	うるち米 (中) (10kg)	うるち米 (並) (10kg)	もち米 (1kg)	精 麦 (1kg)	食パン (1kg)	あんパン (100g)	小麦粉 (1kg)
1月	4,210	4,080	3,770	500	200	325	60	179
2	4,210	4,080	3,900	500	200	325	60	179
3	4,210	4,080	3,900	500	230	335	60	207
4	4,210	4,080	3,900	500	230	340	60	207
5	4,210	4,080	3,900	500	230	340	60	207
6	4,210	4,080	3,900	500	230	340	60	207
7	4,260	4,080	3,900	500	230	340	60	207
8	4,260	4,080	3,900	500	230	340	60	207
9	4,260	4,080	3,900	500	240	340	60	207
10	4,410	4,280	3,900	500	240	340	60	207
11	4,410	4,280	3,900	500	240	340	60	207
12	4,410	4,280	3,900	550	240	340	60	207

月	さ ば (100g)	さんま (100g)	た ら (100g)	た い (100g)	ぶ り (100g)	い か (100g)	た こ (100g)	あさり (100g)
1月	49	59	—	565	231	136	300	68
2	56	58	—	580	223	117	294	65
3	49	48	—	587	238	116	260	63
4	50	48	—	602	249	133	245	80
5	47	55	—	463	260	134	240	64
6	51	38	—	416	256	102	237	53
7	61	52	—	459	295	94	268	62
8	67	66	—	561	298	101	242	53
9	61	93	—	490	290	83	257	56
10	45	66	—	536	266	91	272	51
11	52	74	—	426	250	100	257	59
12	56	76	—	496	250	104	277	55

注 「Y」は市町村銘柄、「—」は出回りがなかったため、価格がえられないもの、「…」は銘柄変更である。
資料 総理府統計局「小売物価統計調査報告」

用品の小売価格(昭和55年)

干 し うどん (1kg)	ゆ で うどん (100g)	即席中華 め ん (1袋・100g)	まぐろ (100g)	あ じ (100g)	いわし (100g)	かつお (100g)	かれい (100g)	さ け (100g)
240	178	59	338	164	43	175	176	218
255	178	59	329	194	47	175	198	248
255	195	59	319	186	52	183	255	223
255	203	59	315	171	50	179	287	195
278	203	59	298	207	45	175	294	184
278	203	59	254	176	47	167	314	174
278	203	59	253	210	50	201	323	—
278	210	59	322	271	53	241	375	—
320	210	62	308	217	57	218	338	—
320	210	62	277	253	65	188	345	213
320	210	62	249	188	74	195	280	188
320	210	62	320	245	70	—	281	228

か き (100g)	煮干し (100g)	丸 干 いわし (100g)	するめ (100g)	塩さけ (100g)	かつお節 (100g)	たらこ (100g)	みりん 干 (100g)	干しあじ (100g)
173	160	157	625	391	425	310	210	90
136	160	157	625	391	425	310	210	90
110	160	157	625	391	475	310	210	90
78	168	164	625	391	475	310	210	90
—	168	164	625	381	475	310	210	90
—	168	164	625	381	475	368	210	90
—	168	164	625	381	475	368	210	90
—	168	168	625	381	475	368	210	92
—	168	164	625	317	475	368	184	87
153	176	164	625	317	475	368	184	87
114	176	167	625	317	475	368	184	101
127	176	167	625	327	475	368	200	126

146 徳島市における主要生活

用品の小売価格(続き)

月	牛肉 (ロース) (100g)	牛肉 (中) (100g)	牛肉 (輸入品) (100g)	豚肉 (ロース) (100g)	豚肉 (中) (100g)	鶏肉 (100g)	ハム (プレス) (100g)	ハム (ロース) (100g)
1月	408	315	180	178	150	128	200	290
2	408	315	180	178	150	128	200	290
3	408	315	180	178	150	128	200	290
4	408	315	180	178	150	128	200	290
5	408	315	180	178	150	128	230	290
6	408	315	180	178	150	128	230	290
7	408	315	180	178	150	128	230	290
8	408	315	180	178	150	128	230	290
9	408	315	180	178	150	128	270	300
10	408	315	180	178	150	128	270	300
11	408	315	180	178	150	128	270	300
12	408	315	180	178	150	128	270	300

ソーセージ (100g)	牛乳 (配達) 1本 (200cc)	牛乳(紙 容器入り) (1,000ml)	粉ミルク 1かん (1,200g)	バター 1箱 (225g)	チーズ 1箱 (225g)	鶏卵 (1kg)	キャベツ (1kg)	ほう れん草 (1kg)
160	55	236	1,680	350	260	313	309	319
160	55	236	1,680	350	260	300	490	337
160	55	236	1,680	350	260	383	393	231
160	55	236	1,680	360	270	345	277	151
160	55	236	1,680	360	270	300	130	243
160	55	236	1,680	360	270	306	88	783
160	55	236	1,680	360	280	290	96	928
160	55	236	1,680	360	280	348	131	1,381
190	55	236	1,680	360	280	360	278	1,606
190	55	236	1,880	360	280	393	152	445
190	55	236	1,880	360	280	413	135	573
190	55	236	1,880	360	280	418	99	312

月	白菜 (1kg)	ねぎ (1kg)	レタス (1kg)	もやし (1kg)	甘しょ (1kg)	馬れいしょ (1kg)	里芋 (1kg)	大根 (1kg)
1月	216	433	759	175	308	183	275	165
2	314	555	890	175	338	185	293	192
3	303	429	520	175	350	185	250	175
4	267	338	345	175	363	200	300	194
5	98	401	226	175	438	295	375	118
6	134	484	238	175	463	225	Y 400	169
7	145	794	269	192	513	180	Y 495	143
8	187	731	434	218	413	220	350	278
9	288	672	521	223	413	250	383	378
10	159	781	436	223	388	200	313	180
11	128	776	427	223	400	188	295	118
12	74	625	494	223	438	200	278	60

にんじん (1kg)	ごぼう (1kg)	玉ねぎ (1kg)	かぶ (1kg)	れんこん (1kg)	さや えんどう (100g)	かぼちゃ (1kg)	きゅうり (1kg)	なす (1kg)
180	320	133	163	497	195	577	702	690
168	383	146	170	533	221	770	700	628
213	370	141	157	533	189	559	537	619
235	413	139	111	495	132	501	370	382
225	488	89	99	627	63	480	275	408
195	578	123	160	773	138	247	311	390
257	513	126	108	915	184	219	194	220
275	445	162	171	773	264	218	362	332
270	463	188	275	534	283	245	473	442
235	413	198	124	484	279	285	418	445
218	425	207	170	592	276	325	633	624
173	400	215	103	599	176	409	509	647

146 徳島市における主要生活

用品の小売価格(続き)

月	トマト (1kg)	ピーマン (1kg)	カリフラワ (1kg)	あずき (100g)	干ししいたけ (100g)	干しのり (1帖 10枚)	わかめ (100g)	こんぶ (100g)
1月	594	1,183	500	90	650	296	69	275
2	493	1,231	492	90	650	296	69	275
3	392	951	363	90	650	296	69	275
4	299	737	276	90	650	300	69	293
5	235	495	198	90	650	300	69	293
6	238	335	371	90	650	300	69	293
7	220	353	59	90	650	300	69	293
8	303	262	754	90	650	300	69	293
9	428	594	610	90	650	300	70	293
10	469	638	502	90	650	300	77	293
11	543	948	417	95	650	300	77	293
12	483	704	386	95	650	300	77	293

豆腐 (100g)	油揚げ (100g)	納豆 (100g)	こんにゃく (100g)	さつま 揚げ (100g)	ちくわ (100g)	かまぼこ (100g)	魚肉ソー セージ (1本 100g)	するめ つくだ煮 (100g)
17	75	50	20	61	57	65	65	228
17	75	50	20	61	57	65	65	228
17	75	50	25	61	57	65	65	228
19	75	50	25	61	57	65	65	228
19	75	50	25	61	57	65	65	228
19	75	50	25	61	57	65	65	228
19	75	50	25	61	57	65	65	228
19	75	50	25	61	57	65	65	228
20	75	50	25	64	63	65	75	228
20	75	50	25	64	63	65	75	228
20	75	50	25	64	63	65	75	233
20	75	50	25	64	63	65	75	240

月	こんぶ つくだ煮 (100g)	たくあん づけ (100g)	福神づけ (100g)	さけかん詰 (1かん 220g)	さばかん詰 (1かん 220g)	コンビーフ (1かん 100g)	みかん かん詰 (1かん 312g)	野菜サラダ (100g)
1月	117	45	68	300	Y 113	280	80	100
2	117	45	68	300	Y 113	280	80	100
3	117	45	68	300	Y 113	280	80	100
4	120	45	80	300	Y 113	280	80	100
5	120	56	80	350	Y 113	280	80	100
6	120	56	80	350	Y 113	280	96	100
7	125	56	80	350	Y 113	280	96	100
8	125	56	80	350	Y 113	280	96	100
9	125	56	80	350	Y 96	280	96	100
10	130	56	80	350	Y 100	280	96	100
11	130	56	80	350	Y 100	280	96	100
12	133	56	82	350	Y 100	280	96	100

コロッケ (100g)	豚かつ (1枚 100g)	フライ (100g)	冷凍調理 コロッケ (100g)	冷凍調理 ぎょうざ (1袋 240g)	しょう油 (1本・2ℓ)	みそ (1袋 1kg)	砂糖 (1袋 1kg)	食用油 (1本 700g)
45	310	Y 81	62	180	485	400	249	397
45	310	Y 81	62	180	485	400	254	397
45	310	Y 81	62	180	520	400	256	397
45	310	Y 81	62	180	520	400	264	397
45	310	121	62	180	520	400	264	397
45	310	121	66	180	520	400	270	397
45	310	121	73	180	520	400	270	397
45	310	121	73	180	570	400	270	397
55	310	121	66	190	570	420	279	397
63	310	113	73	190	570	420	279	397
63	310	113	73	230	570	420	279	397
63	310	118	73	230	570	420	279	397

146 徳島市における主要生活

用品の小売価格(続き)

月	マーガリン (1箱 225g)	ソース (1本 300ml)	マヨネーズ (1本 300g)	化学調味料 (1袋 120g)	風味調味料 (1袋 180g)	即席カレー (1箱)	ようかん (100g)	かすてら (100g)
1月	205	148	190	220	385	118	75	90
2	205	148	190	220	385	118	75	90
3	205	148	190	220	385	116	75	90
4	205	148	185	220	385	116	75	90
5	205	148	185	220	385	116	75	90
6	205	168	185	235	385	116	75	90
7	205	168	200	250	385	116	75	125
8	205	168	200	280	385	131	75	125
9	205	168	200	280	385	138	75	125
10	205	168	200	280	385	138	75	125
11	205	168	200	280	385	138	75	125
12	205	168	200	280	390	138	75	125

シュークリーム (100g)	ビスケット (100g)	あめ (100g)	塩せんべい (100g)	かわらせんべい (100g)	甘納豆 (100g)	かりんとう (100g)	落花生 (100g)	ポテトチップ (100g)
107	82	108	100	100	67	48	133	87
107	82	108	100	100	67	48	133	87
114	82	108	100	100	67	48	133	87
114	82	108	100	100	67	48	133	87
114	90	Y 133	133	105	—	48	133	87
114	90	Y 133	133	105	—	48	133	87
114	90	Y 133	133	105	—	48	133	87
114	90	Y 133	133	105	—	48	133	87
118	90	Y 136	133	105	—	55	133	87
118	90	Y 136	133	105	—	55	133	87
118	90	Y 136	133	105	95	58	133	87
118	90	Y 136	133	105	95	62	133	87

月	みかん (1kg)	夏みかん (1kg)	りんご(スターキング) (1kg)	りんご(ふじ) (1kg)	なし (1kg)	おどろ(デラウェア) (1kg)	すいか (1kg)	もも (1kg)
1月	150	433	356	474	—	—	—	—
2	149	419	368	518	—	—	—	—
3	181	330	421	502	—	—	—	—
4	215	248	463	578	—	—	999	—
5	—	159	—	561	—	3,113	608	—
6	—	210	—	579	—	2,198	292	542
7	—	224	—	—	—	1,123	183	481
8	—	—	—	—	555	702	148	575
9	796	—	510	—	384	899	243	614
10	325	—	409	—	377	—	—	—
11	305	—	386	540	531	—	—	—
12	328	—	362	451	—	—	—	—

いちご (1kg)	バナナ (1kg)	レモン (1kg)	プリンスメロン (1kg)	清酒(1級) (1本 1,800ml)	清酒(2級) (1本 1,800ml)	おどろ酒 (1本 720ml)	緑茶(番茶) (100g)	緑茶(せん茶) (100g)
—	181	682	—	1,455	1,100	600	250	225
964	228	453	—	1,455	1,100	600	250	225
827	213	380	—	1,600	1,200	600	250	225
683	227	413	896	1,600	1,200	700	250	225
629	223	401	513	1,600	1,200	700	300	275
994	213	389	389	1,600	1,200	700	300	275
—	243	787	374	1,600	1,200	700	300	275
—	233	1,014	400	1,600	1,200	700	300	275
—	271	821	—	1,600	1,200	700	325	400
—	254	747	—	1,600	1,200	700	350	400
—	198	776	—	1,600	1,200	700	350	400
—	180	692	—	1,600	1,200	700	350	400

146 徳島市における主要生活

用品の小売価格(続き)

月	紅茶 (1箱 25袋)	インスタント コーヒー (1本 150g)	サイダー (1本 350ml)	ジュース (1かん 195g)	乳酸菌 飲料 (1本 633ml)	かけ うどん (1杯)	中華そば (1杯)	カレー ライス (1皿)
1月	345	950	70	73	395	150	230	450
2	345	998	70	76	395	150	230	450
3	345	998	70	76	395	200	280	500
4	345	998	70	76	395	200	280	500
5	345	998	70	73	395	200	280	500
6	345	998	70	73	395	200	280	500
7	345	1,000	70	73	395	200	280	500
8	370	1,000	70	73	395	200	280	500
9	370	1,000	70	68	395	200	280	500
10	370	1,000	70	76	395	200	280	500
11	370	1,000	70	76	395	200	280	500
12	370	1,000	70	76	395	200	280	500

親子 どんぶり (1杯)	ハンバーグ (1人前)	スパゲッ ティ (1皿)	コーヒー (1杯)	ビール (外食) (1本 633ml)	家賃 (民営) (1か月 3.3㎡)	家賃(公営) (平均) (1か月 3.3㎡)	家賃(公営) (都道府県 管住宅) (1か月 3.3㎡)	間代 (民営) (1か月 1畳1.65㎡)
450	567	417	250	300	2,157	608	651	1,667
450	567	417	250	300	2,158	609	651	1,667
500	567	417	250	300	2,178	609	651	1,667
500	567	417	250	300	2,178	632	687	1,667
500	567	427	250	400	2,187	642	697	1,667
500	567	427	250	400	2,212	645	697	1,667
500	567	427	250	400	2,156	645	697	1,667
500	567	427	250	400	2,189	645	697	1,667
500	567	427	250	400	2,187	647	697	1,667
500	567	427	250	400	2,188	648	697	1,667
500	567	427	250	400	2,184	649	697	1,667
500	567	427	250	400	2,187	654	705	1,667

月	板材 (1枚)	ベニア板 (1枚)	くぎ (100g)	セメント (1袋 40kg)	畳表取り 替え費 (1枚)	板ガラス 取り 替え費 (1枚)	障子紙 (1本)	ふすま張 り替え費 (1枚)
1月	1,225	608	21	700	4,750	4,900	585	2,400
2	1,225	608	21	700	4,750	4,900	585	2,400
3	1,225	615	21	700	4,750	4,900	585	2,400
4	1,225	615	25	900	4,750	4,900	585	2,400
5	1,300	640	25	900	4,750	4,900	613	2,500
6	1,300	628	25	900	4,750	4,900	613	2,500
7	1,300	595	25	900	4,750	4,900	613	2,500
8	1,300	595	25	1,000	4,750	4,900	638	2,850
9	1,300	583	23	1,000	4,750	4,900	638	2,850
10	1,300	545	23	1,000	4,750	4,900	638	3,200
11	1,200	570	23	1,000	4,750	4,975	638	2,850
12	1,200	595	23	1,000	4,750	4,975	638	2,850

水道 工事費 (1m)	大工 手間代 (1日)	水道料 (基本料金) (1か月 10㎡)	水道料 (量水器 使用料金) (1か月)	さら (1枚)	ガラス コップ (1個)	スプーン (1本)	魔法びん (1個)	なべ (1個)
2,850	8,500	390	20	197	117	63	3,533	1,600
2,850	8,500	390	20	197	117	63	3,533	1,600
2,850	8,750	390	20	203	123	63	3,533	1,600
2,850	8,750	390	20	203	123	63	3,413	1,700
3,250	8,750	390	20	203	123	63	3,413	1,700
3,250	8,750	390	20	203	123	63	3,413	1,700
3,250	8,750	390	20	203	123	63	3,413	1,700
3,250	9,500	390	20	223	157	63	3,413	1,700
3,250	9,500	390	20	223	157	—	3,547	1,860
3,250	9,500	390	20	223	157	190	3,547	1,860
3,250	9,500	390	20	223	157	190	3,547	1,860
3,250	9,500	390	20	223	157	190	3,547	1,860

146 徳島市における主要生活

用品の小売価格(続き)

月	やかん (1個)	バケツ (1個)	ガス テーブル (1台)	ラップ (1本)	けい光 ランプ (1本)	電気 アイロン (1台)	自動 炊飯器 (1台)	電子 レンジ (1台)
1月	1,967	587	20,400	190	340	7,500	17,430	129,400
2	1,967	587	20,400	190	340	7,500	17,430	121,200
3	1,967	587	20,400	190	340	7,500	17,430	121,200
4	2,000	603	20,400	179	340	7,500	17,430	121,200
5	2,000	600	20,400	179	340	7,500	17,430	121,200
6	2,000	603	20,700	176	340	7,500	17,430	121,200
7	2,000	603	20,700	183	340	7,500	17,430	121,200
8	2,000	603	20,700	200	340	7,933	17,430	121,200
9	2,233	677	20,700	217	340	7,933	17,470	121,200
10	2,233	677	20,700	221	340	7,933	17,470	115,500
11	2,233	677	20,700	221	340	7,933	17,470	115,500
12	2,233	677	20,700	221	340	7,933	17,470	130,900

月	食卓 (1卓)	整理 たんす (1本)	カーペット (1畳 4.5㎡)	ミシン (ジグザグ) (1台)	はさみ (1ちょう)	クレン ザー (1個 400g)	台所用 洗剤 (1本 380ml)	ガス代 (標準熱量) (kcal/㎡)
1月	6,933	34,000	Y 4,700	126,800	1,750	78	138	4,500
2	6,933	34,000	Y 4,700	126,800	1,750	79	154	4,500
3	6,933	34,000	Y 4,700	126,800	1,750	79	154	4,500
4	6,933	34,000	Y 4,700	126,800	2,200	79	154	4,500
5	7,667	40,670	Y 4,700	126,800	2,200	79	154	4,500
6	7,667	40,670	Y 4,700	126,800	2,200	89	154	4,500
7	7,667	40,670	Y 4,700	97,300	2,200	89	154	4,500
8	7,667	40,670	Y 5,300	97,300	2,200	89	154	4,500
9	7,667	40,670	Y 5,300	97,300	2,200	89	159	4,500
10	Y 23,330	40,670	Y 5,300	97,300	2,200	90	161	4,500
11	Y 23,330	40,670	Y 5,300	97,300	2,200	90	161	4,500
12	Y 23,330	40,670	Y 5,300	97,300	2,200	91	161	4,500

ラジオ (1台)	テレビ (カラー) (1台)	電気せん たく機 (1台)	電気 冷蔵庫 (1台)	電気 掃除機 (1台)	テレビ 修理代 (1件)	目ざまし 時計 (1個)	腕時計 (1個)	時計 修理代 (1個)
7,517	124,900	27,200	138,400	18,830	3,767	4,000	20,000	3,250
7,517	124,900	27,200	138,400	18,830	3,767	4,000	20,000	3,250
7,517	124,900	27,200	140,400	18,830	3,767	4,000	20,000	3,250
7,517	124,900	27,200	140,400	18,830	3,767	4,000	20,000	3,250
7,517	124,300	27,200	140,400	18,830	3,767	4,000	20,000	3,250
7,517	124,300	27,530	140,100	18,830	3,767	4,000	20,000	3,250
7,517	124,300	27,530	140,400	18,830	3,767	4,000	20,000	3,250
8,143	124,300	28,200	140,400	18,830	3,767	4,000	20,000	3,250
8,143	123,300	28,200	140,400	21,070	3,767	4,000	20,000	3,250
8,143	123,300	28,200	140,400	21,070	3,767	4,000	20,000	3,250
8,143	116,700	28,200	140,400	21,070	3,767	3,840	20,000	3,250
8,143	116,700	28,200	140,400	21,070	3,767	3,840	20,000	3,250

ガス代 (最低料金) (1か月) (8㎡)	ガス代 (超過料金) (300,000 kcal まで1㎡)	石炭 (1袋) (20kg)	れん炭 (1袋) (14個)	灯油 (18ℓ)	プロパン ガス (10㎡)	背広 (夏もの) (1着)	背広 (秋冬もの) (1着)	男子レイ ンダスタ ーコート (1着)
550.00	48.71	849	1,125	1,338	4,130	—	38,100	7,933
550.00	48.71	849	1,163	1,475	4,130	—	38,100	7,933
550.00	48.71	849	1,163	1,475	4,720	—	38,100	7,933
840.00	74.48	849	1,163	1,475	4,720	47,000	38,100	7,933
840.00	74.48	849	1,163	1,475	4,720	47,000	—	7,933
840.00	74.48	849	1,163	1,475	4,720	47,000	—	9,800
840.00	74.48	849	1,163	1,475	4,720	47,000	—	9,800
840.00	74.48	849	1,163	1,475	4,720	32,900	—	9,800
840.00	74.48	849	1,238	1,500	4,720	23,500	55,000	9,800
840.00	74.48	849	1,238	1,500	4,720	—	55,000	9,800
840.00	74.48	1,000	1,263	1,500	4,720	—	55,000	9,800
840.00	74.48	1,000	1,475	1,525	4,720	—	55,000	9,800

146 徳島市における主要生活

用品の小売価格(続き)

月	男子スリーシーズンコート (1着)	婦人オーバー (1着)	スカート(化繊) (1枚)	スカート(毛) (1枚)	スカート(ニット) (1枚)	男子ズボン(毛) (1本)	男子ズボン(夏もの混紡) (1本)	婦人スラックス(パンタロン) (1本)
1月	25,000	19,950	—	6,230	9,800	9,500	—	7,867
2	25,000	—	—	6,230	9,800	9,500	—	7,833
3	25,000	—	6,500	6,230	9,800	9,500	—	6,367
4	25,000	—	6,500	—	4,900	9,500	9,000	6,393
5	—	—	6,500	—	4,900	—	9,000	6,367
6	—	—	6,500	—	—	—	9,000	—
7	—	—	6,500	—	—	—	9,000	—
8	—	—	3,250	—	—	—	6,300	—
9	—	—	—	9,300	11,000	9,500	4,500	6,367
10	—	—	—	9,300	11,000	9,500	—	6,367
11	28,170	33,670	—	9,300	11,000	9,500	—	9,233
12	28,170	33,670	—	9,300	11,000	9,500	—	9,200

月	男子シャツ(長袖・綿) (1枚)	男子ブリーフ (1枚)	スリッパ (1枚)	子供シャツ(長袖・綿) (1枚)	子供シャツ(半袖・綿) (1枚)	男子くつ下 (1足)	婦人長くつ下(パンティストッキング) (1足)	婦人ソックス (1足)
1月	850	387	1,200	600	—	300	200	350
2	850	387	1,200	600	—	300	200	350
3	850	387	1,200	600	—	300	200	350
4	850	387	1,200	600	480	300	200	350
5	—	387	1,200	—	480	300	200	350
6	—	387	1,200	—	480	300	200	350
7	—	387	1,200	—	480	300	200	350
8	—	387	1,200	—	480	300	200	350
9	930	400	1,200	650	480	300	200	350
10	930	400	1,200	650	—	300	200	350
11	930	400	1,200	650	—	300	200	350
12	930	400	1,200	650	—	300	200	350

学生服 (1着)	男児ズボン (1本)	女児スカート (1枚)	婦人セーター(長袖) (1枚)	婦人セーター(半袖) (1枚)	男子セーター (1枚)	ワイシャツ(混紡) (1枚)	男子シャツ(半袖・綿) (1枚)	男子シャツ(ランニング) (1枚)
Y 20,000	—	2,800	5,530	—	6,510	3,500	550	—
Y 20,000	—	2,800	5,530	—	6,510	3,500	550	—
Y 20,000	2,000	2,800	5,530	—	6,510	3,500	550	—
Y 20,000	2,000	2,800	—	6,300	—	3,500	550	500
Y 20,000	2,000	2,800	—	6,300	—	3,500	550	500
Y 20,000	2,000	2,800	—	6,300	—	3,500	600	550
Y 20,000	2,000	2,800	—	6,300	—	3,500	600	550
Y 20,000	2,000	2,800	—	3,150	—	3,500	600	550
Y 20,000	2,000	2,800	8,300	—	9,800	4,500	650	550
Y 20,000	2,000	2,800	8,300	—	9,800	4,500	650	—
Y 20,000	2,000	2,800	8,300	—	9,800	4,500	650	—
Y 20,000	—	2,800	8,300	—	9,800	4,500	650	—

婦人白たび (1足)	絹着尺地 (1反12m)	婦人服地(綿) (90cm×1m)	さらし木綿 1反 (35cm×10m)	婦人服裏地(ベンベルグデシン) (1m)	男子オーバー地 (1m)	男子背広地 (1m)	婦人ウール着尺地 1反 (36cm×12m)	タオル (1枚)
1,200	45,000	—	1,000	450	Y 14,000	15,500	7,000	150
1,200	45,000	—	1,000	450	Y 10,000	15,500	7,000	150
1,200	45,000	—	1,000	450	—	15,500	7,000	150
1,200	45,000	—	1,000	450	—	15,500	7,000	150
1,200	45,000	580	1,000	450	—	15,500	7,000	150
1,300	45,000	580	1,000	450	—	15,500	7,000	150
1,300	45,000	580	1,000	450	—	15,500	7,000	150
1,300	45,000	580	1,000	450	—	15,500	7,000	150
1,300	45,000	290	1,000	450	—	15,500	7,000	150
1,300	45,000	—	1,000	450	—	15,500	7,000	150
1,300	45,000	—	1,000	450	Y 21,330	15,500	7,000	150
1,300	45,000	—	1,000	450	Y 21,330	15,500	7,000	150

146 徳島市における主要生活

用品の小売価格(続き)

月	毛糸 (500g)	ぬい糸 (1巻)	マットレス (1枚)	ふとん わた (3kg)	洋掛 ふとん (1枚)	毛布 (1枚)	敷布 (1枚)	男子ぐつ (皮) (1足)
1月	2,800	290	4,500	4,300	8,500	3,290	1,500	7,500
2	2,800	290	4,500	4,300	8,500	3,290	1,500	7,500
3	2,800	290	4,500	4,300	8,500	2,700	1,500	7,500
4	2,800	290	4,500	4,300	8,500	—	1,500	7,500
5	2,800	290	4,500	4,300	8,500	—	1,500	7,500
6	3,133	330	4,500	4,300	8,500	—	1,500	7,500
7	3,133	330	4,500	5,200	8,500	—	1,500	7,500
8	3,133	330	4,500	5,200	8,500	—	1,500	7,500
9	3,133	330	4,500	5,200	8,500	—	1,500	7,500
10	3,133	330	4,500	5,200	8,500	4,733	1,500	7,500
11	3,133	330	4,500	5,200	8,500	4,733	1,500	7,500
12	3,133	330	4,500	5,200	8,500	4,733	1,500	7,500

婦人ぐつ (皮) (1足)	男子ぐつ (合成 皮革) (1足)	婦人 サンダル (1足)	運動ぐつ (アップ シューズ) (1足)	子供ぐつ (合成 皮革) (1足)	くつ 修繕代 (1足)	婦人 こまげた (1足)	男子 洋がさ (1本)	抱き かばん (1個)
7,300	4,500	1,270	Y 1,368	Y 1,800	425	437	1,500	9,767
7,300	4,500	1,270	Y 1,368	Y 1,800	425	437	1,500	9,767
7,300	4,500	1,270	Y 1,368	Y 1,800	425	450	1,500	11,670
7,300	4,500	1,270	Y 1,368	Y 1,800	425	450	1,500	11,670
7,300	4,500	1,270	Y 1,368	Y 1,800	450	817	1,500	12,000
7,300	4,500	1,270	Y 1,368	Y 1,800	463	817	1,500	12,000
7,300	4,500	1,270	Y 1,368	Y 1,800	463	817	1,500	12,000
7,300	4,500	1,270	Y 1,383	Y 1,800	463	817	1,500	12,000
7,300	4,500	1,270	Y 1,383	Y 1,800	463	817	1,500	12,000
7,300	4,500	1,270	Y 1,383	Y 1,800	463	817	1,500	12,000
7,300	4,500	1,270	Y 1,383	Y 1,800	463	817	1,500	12,000
7,300	4,500	1,270	Y 1,383	Y 1,800	463	817	1,500	12,000
7,300	4,500	1,270	Y 1,383	Y 1,800	463	817	1,500	12,000

月	ハンド バッグ (1個)	旅行 カバン (1個)	ハンカ チーフ (1枚)	トレーニン グパンツ (1本)	仕立代 (背広 上下) (1着)	せんたく代 (ワイシャツ) (1枚)	せんたく代 (背広 上下) (1着)	感冒薬 (総合 感冒剤) (1箱60錠)
1月	11,000	4,033	100	3,133	40,000	158	863	750
2	11,000	4,033	100	3,133	40,000	158	863	750
3	11,000	4,033	100	3,133	40,000	158	863	750
4	11,000	4,033	100	3,133	40,000	158	863	750
5	11,000	4,033	100	3,133	40,000	158	863	750
6	11,000	4,033	100	3,133	50,000	158	863	750
7	11,000	4,033	100	3,133	50,000	158	863	750
8	11,000	4,033	100	3,133	50,000	158	863	750
9	11,000	4,033	100	3,133	50,000	158	863	750
10	11,000	4,367	100	3,133	50,000	158	863	750
11	11,000	4,600	100	3,133	50,000	158	863	750
12	11,000	4,600	100	3,133	50,000	158	863	750

胃腸薬 (健胃 消化剤) (1かん 68g)	胃腸薬 (総合 胃腸薬) (1箱 120錠)	ビタミン剤 (総合) (1箱100錠)	外傷薬 (1本) (10g)	はり薬 (1箱) (40枚)	生理用 紙 (1箱) (28個)	めがね (1個)	入浴料 (大人) (1回)	入浴料 (中人) (1回)
360	727	1,800	450	320	291	14,330	150	70
360	727	1,800	450	320	291	14,330	150	70
360	727	1,800	450	320	293	14,330	150	70
360	727	1,800	450	320	—	14,330	150	70
360	727	1,800	450	320	Y 291	14,330	150	70
360	727	1,800	450	320	Y 291	14,330	170	80
360	727	1,800	450	320	291	14,330	170	80
420	Y 950	1,800	450	320	291	14,330	170	80
420	Y 950	1,800	450	320	291	14,330	170	80
420	Y 950	1,800	450	320	291	14,330	170	80
420	Y 950	1,800	450	320	291	15,000	170	80
420	Y 950	1,800	450	320	291	15,000	170	80

146 徳島市における主要生活用品の小売価格(続き)

月	映画 観覧料 (1回)	ボーリング ゲーム代 (1ゲーム)	バレー ボール (1個)	グローブ (1個)	写真機 (1台)	フィルム (カラー) (1本)	写真 焼付代 (黑白) (1枚)	人形 (1個)
1月	1,180	250	4,100	5,633	36,930	475	30	1,600
2	1,220	250	4,700	5,633	36,930	475	30	1,600
3	1,200	300	4,700	5,733	36,930	475	30	1,600
4	1,260	300	4,700	5,733	36,930	565	30	1,600
5	1,320	300	4,700	5,733	36,930	565	30	1,600
6	1,280	300	4,700	5,733	36,930	535	40	1,600
7	1,320	300	4,700	5,733	36,930	535	40	1,600
8	1,360	300	4,700	5,733	Y 40,000	535	40	—
9	1,340	300	4,700	5,733	Y 40,000	535	40	1,300
10	1,300	300	4,700	5,733	Y 40,000	535	40	1,300
11	1,320	300	4,700	5,733	Y 40,000	535	40	1,300
12	1,300	300	4,700	5,733	Y 40,000	535	40	1,300

月	玩具 自動車 (1台)	組立 玩具 (1袋)	幼児用 自動車 (1台)	切り花 (きく) (1本)	月謝 (洋裁) (1か月)	月謝 (珠算) (1か月)	月謝 (料理) (1か月)	自動車 教習料 (技能・所内) (50分)	自動車 教習料 (技能・路上) (50分)
1月	2,385	1,400	22,670	100	12,000	4,500	3,500	3,000	3,000
2	2,385	1,400	22,670	117	12,000	4,500	3,500	3,000	3,000
3	2,385	1,400	24,600	117	12,000	4,500	3,500	3,000	3,000
4	2,385	1,600	24,600	117	14,000	5,000	3,700	3,300	3,300
5	2,385	1,600	24,600	103	14,000	5,000	3,700	3,300	3,300
6	2,385	1,600	24,600	87	14,000	5,000	3,700	3,300	3,300
7	2,675	1,600	24,600	87	14,000	5,000	3,700	3,500	3,500
8	2,675	1,600	24,600	133	14,000	5,000	3,700	3,500	3,500
9	2,675	1,600	26,300	93	14,000	5,000	3,700	3,500	3,500
10	2,700	1,600	26,300	160	14,000	5,000	3,700	3,500	3,500
11	2,700	1,600	26,300	123	14,000	5,000	3,700	3,500	3,500
12	2,800	1,600	26,300	113	14,000	5,000	3,700	3,500	3,500

15 住 居

15
住
居

147 地域別住宅数及び人が居住

地 域	住 宅					
	総 数	居 住 世 帯 有 り				
		計	同居世帯 無	同 居 世 帯 有 り		
			計	同居世帯 1 世 帯	同居世帯 2 世帯以上	
総 数	243,700	222,500	221,500	1,000	1,000	...
市 部	127,700	114,500	113,900	600
郡 部	116,100	108,100	107,600	400
徳 島 市	70,400	62,500	62,100	400

資料 総理府統計局「住宅統計調査報告」

148 住宅の種類、所有の関係別住宅

住 宅 の 種 類 住宅の所有の関係	住宅数又は人が居住する住宅以外の建物数	世 帯 数						
		総 数	主 世 帯				同居世帯 建物に	
			計	1 人 世 帯		2 人以上の世帯		
			設備専用 住宅に 居 住	設備共用 住宅に 居 住	設備専用 住宅に 居 住	設備共用 住宅に 居 住	計	
住 宅 総 数	222,500	223,600	222,500	23,200	3,900	194,300	1,100	1,000
住 宅 の 種 類								
専用住宅	185,500	186,200	185,500	20,900	3,600	160,000	1,000	700
農林漁業併用住宅	15,300	15,400	15,300	700	-	14,600	0	0
店舗その他の併用住宅	21,700	22,000	21,700	1,600	300	19,700	100	300
住宅の所有の関係								
持ち家	163,400	164,000	163,400	11,700	100	151,200	400	700
借家	59,200	59,400	59,200	11,500	3,800	43,100	700	300
公営・公団・公社の借家	17,400	17,400	17,400	2,200	0	15,100	0	100
公営賃貸住宅	16,900	17,000	16,900	2,200	0	14,700	0	100
公団・公社の賃貸住宅	500	500	500	0	-	400	-	-
民間借家	36,300	36,500	36,300	8,600	3,700	23,300	600	200
1 戸 建 住 宅	10,700	10,700	10,700	1,800	100	8,700	100	100
長屋建住宅	11,200	11,200	11,200	2,800	200	8,000	200	100
共同住宅（木造）	6,100	6,100	6,100	1,800	2,900	1,200	200	0
共同住宅（非木造）	8,000	8,100	8,000	2,100	600	5,200	100	0
その他の住宅	300	300	300	100	0	200	0	-
給与住宅	5,500	5,500	5,500	700	100	4,700	0	0
人が居住する住宅以外の建物								
建物総数	1,700	1,800	1,800
寄宿舍・下宿屋	700	700	700
旅館・宿泊所	300	300	300
その他の建物	800	800	800

資料 総理府統計局「住宅統計調査報告」

する住宅以外の建物数（昭和53.10.1現在）

数	人が居住する住宅以外の建物数						
	居 住 世 帯 無 し				計	寄 宿 舎 下 宿 屋	旅 館 宿 泊 所
計	一時現在 者のみ	空き家	建築中				
21,200	1,700	17,600	1,900	1,700	700	300	800
13,200	1,000	11,000	1,200	1,100	500	200	400
8,000	800	6,600	700	600	200	100	300
7,900	700	6,700	600	800	400	200	200

数、世帯数及び世帯人員（昭和53.10.1現在）

及び住宅以外の 居住する世帯	世 帯 人 員									
	普通 世帯	準世帯	総 数	主 世 帯				同居世帯及び住宅以外の 建物に居住する世帯		
				計	1 人 世 帯		2 人以上の世帯		計	普通 世帯
			設備専用 住宅に 居 住	設備共用 住宅に 居 住	設備専用 住宅に 居 住	設備共用 住宅に 居 住				
300	700	795,800	793,600	23,200	3,900	762,900	3,600	2,200	1,000	1,100
200	500	646,600	645,000	20,900	3,600	617,300	3,300	1,600	800	700
0	0	66,500	66,400	700	-	65,700	0	0	0	0
100	200	82,700	82,200	1,600	300	79,900	300	500	200	400
300	500	634,600	632,900	11,700	100	619,600	1,600	1,700	900	800
0	300	161,200	160,700	11,500	3,800	143,300	2,000	500	100	400
-	100	53,500	53,500	2,200	0	51,100	100	100	-	100
-	100	52,200	52,100	2,200	0	49,800	100	100	-	100
-	-	1,400	1,400	0	-	1,300	-	-	-	-
0	200	90,300	89,900	8,600	3,700	75,800	1,800	300	100	200
0	0	32,500	32,300	1,800	100	30,200	300	200	100	0
-	100	29,900	29,800	2,800	200	26,100	700	100	-	100
-	0	8,600	8,600	1,800	2,900	3,400	400	0	-	0
-	0	18,700	18,600	2,100	600	15,600	200	100	-	100
-	-	700	700	100	0	500	100	-	-	-
-	0	17,400	17,300	700	100	16,400	100	100	-	100
600	1,200	20,000	20,000	2,100	17,900
0	700	13,600	13,600	0	13,600
200	100	900	900	800	100
400	400	5,500	5,500	1,300	4,200

149 住宅の種類，所有の関係，構造，建築の 時期別住宅数（昭和53.10.1現在）

150 世帯の種類，住宅の所有の関係，世帯人 員，居住室数別世帯数（昭和53.10.1現在）

住宅の種類 専用住宅の所有の関係	総数	終戦前	終戦時～ 昭和35年	昭和36年 ～45年	昭和46年 ～50年	昭和51年 ～53年9月	不詳
木造	166,900	56,600	35,500	36,300	26,400	12,100	100
防火木造	15,200	700	2,100	5,900	4,700	1,900	—
非木造	40,400	400	2,500	15,600	13,800	7,900	0
専用住宅	185,500	42,800	32,800	51,000	39,400	19,300	100
木造	138,000	42,000	29,300	32,000	23,400	11,100	100
防火木造	13,100	500	1,500	5,200	4,300	1,600	—
非木造	34,400	300	2,000	13,800	11,700	6,700	0
持ち家	130,000	37,200	23,800	30,000	25,600	13,300	0
木造	112,000	36,600	21,900	23,800	19,500	10,200	0
防火木造	6,700	300	1,100	1,800	2,300	1,200	—
非木造	11,200	300	800	4,400	3,800	1,900	0
借家	55,500	5,600	9,000	21,000	13,800	6,000	100
木造	25,900	5,400	7,400	8,200	3,900	900	100
防火木造	6,400	200	400	3,400	2,000	300	—
非木造	23,200	0	1,200	9,400	7,800	4,800	0
農林漁業併用住宅	15,300	9,100	2,300	2,000	1,400	500	—
木造	14,400	9,000	2,300	1,600	1,100	300	—
防火木造	200	100	0	0	0	0	—
非木造	700	100	0	300	300	100	—
店舗その他の併用住宅	21,700	5,700	5,000	4,900	4,100	2,000	0
木造	14,500	5,500	3,900	2,600	1,800	700	0
防火木造	2,000	100	600	600	400	200	—
非木造	5,200	100	500	1,600	1,900	1,100	0

資料 総理府統計局「住宅統計調査報告」

世帯の種類・世帯の型・住宅の所有の関係	総数	居住室数							1世帯当たり居住室数
		1室	2	3	4	5	6	7室以上	
普通世帯総数	223,500	3,400	16,300	31,900	40,600	38,700	34,900	55,700	5.15
1人世帯	27,100	4,700	6,400	6,000	5,200	2,600	1,300	1,000	3.12
2人世帯	39,500	500	4,200	8,100	9,500	7,200	5,000	5,100	4.49
3人世帯	43,500	200	2,800	7,700	9,500	8,600	6,800	8,000	4.92
4人世帯	51,600	0	2,200	7,500	10,700	10,100	9,200	11,800	5.22
5人世帯	30,600	0	500	2,000	3,900	5,800	6,200	12,300	6.13
6人以上の世帯	31,000	0	200	700	1,700	4,500	6,500	17,500	7.00
主世帯	222,600	5,300	16,100	31,700	40,400	38,600	34,800	55,600	5.15
1人世帯	27,100	4,700	6,400	6,000	5,200	2,600	1,300	1,000	3.12
2人世帯	39,200	400	4,100	8,000	9,500	7,100	5,000	5,100	4.50
3人世帯	43,400	200	2,700	7,700	9,500	8,600	6,800	7,900	4.92
4人世帯	51,400	0	2,100	7,500	10,700	10,000	9,200	11,800	5.22
5人世帯	30,500	0	500	1,900	3,900	5,700	6,200	12,200	6.15
6人以上の世帯	31,000	0	200	600	1,600	4,500	6,400	17,500	7.00
持ち家	163,400	400	3,200	10,500	24,700	35,900	33,700	55,000	5.91
1人世帯	11,800	200	1,300	2,300	3,400	2,400	1,200	1,000	4.26
2人世帯	27,400	100	1,100	3,500	6,400	6,600	4,800	5,000	5.09
3人世帯	30,600	0	500	2,200	5,500	8,100	6,500	7,800	5.60
4人世帯	37,200	0	200	1,600	5,500	9,200	8,900	11,600	5.90
5人世帯	26,500	0	100	500	2,500	5,200	6,000	12,200	6.51
6人以上の世帯	29,900	0	0	300	1,400	4,400	6,400	17,400	7.09
借家	59,200	4,900	12,900	21,200	15,800	2,700	1,100	700	3.08
1人世帯	15,400	4,400	5,200	3,600	1,900	200	100	0	2.25
2人世帯	11,700	300	3,000	4,500	3,100	500	200	100	3.14
3人世帯	12,800	100	2,300	5,500	4,000	500	200	100	3.29
4人世帯	14,200	0	1,900	5,800	5,100	800	300	200	3.47
5人世帯	4,000	0	400	1,400	1,400	600	200	0	3.70
6人以上の世帯	1,100	—	200	300	200	100	100	200	4.39
同居世帯	300	100	100	100	0	0	0	—	2.42
住宅以外の建物に居住する世帯	600	100	100	100	100	100	100	100	4.18

資料 総理府統計局「住宅統計調査報告」

153 世帯の種類，住宅の所有の関係，世帯人

世帯の種類・住宅の所有の関係・世帯人員	総 数	居 住				
		6.0 畳未満	6.0~8.9	9.0~11.9	12.0~14.9	15.0~17.9
普通世帯総数	223,500	2,700	4,700	11,500	12,900	20,300
1人世帯	27,100	2,500	3,400	4,600	3,200	3,400
2人世帯	39,500	100	700	2,900	3,400	5,000
3人世帯	43,500	100	400	2,000	2,900	5,000
4人世帯	51,600	—	200	1,500	2,600	5,200
5人世帯	30,600	—	0	300	600	1,500
6人以上の世帯	31,000	—	0	100	200	300
主 世 帯	222,500	2,600	4,600	11,400	12,700	20,300
1人世帯	27,100	2,500	3,400	4,600	3,200	3,400
2人世帯	39,200	100	600	2,900	3,300	4,900
3人世帯	43,400	100	400	2,000	2,800	4,900
4人世帯	51,400	—	200	1,500	2,600	5,200
5人世帯	30,500	—	0	300	600	1,500
6人以上の世帯	31,000	—	0	100	200	300
持 ち 家	163,400	100	500	1,900	4,000	6,300
1人世帯	11,800	100	200	800	1,300	1,300
2人世帯	27,400	0	100	500	1,300	2,100
3人世帯	30,600	—	100	300	700	1,300
4人世帯	37,200	—	0	100	500	1,100
5人世帯	26,500	—	—	0	200	400
6人以上の世帯	29,900	—	0	0	100	200
借 家	59,200	2,500	4,100	9,500	8,700	14,000
1人世帯	15,400	2,400	3,100	3,800	1,900	2,100
2人世帯	11,700	100	500	2,300	2,000	2,900
3人世帯	12,800	100	300	1,700	2,100	3,600
4人世帯	14,200	—	200	1,400	2,100	4,100
5人世帯	4,000	—	0	300	500	1,100
6人以上の世帯	1,100	—	0	100	200	200
同居世帯	300	0	0	0	100	0
住宅以外の建物に居住する世帯	600	0	0	0	100	100

員及び居室の畳数別世帯数（昭和53.10.1現在）

世帯の種類・住宅の所有の関係・世帯人員	室 の 畳 数								1世帯当たり居室の畳数
	18.0~20.9	21.0~23.9	24.0~26.9	27.0~29.9	30.0~35.9	36.0~47.9	48.0~59.9	60.0畳以上	
普通世帯総数	18,300	16,200	18,800	14,100	31,500	44,500	19,000	9,000	29.91
1人世帯	2,600	1,700	2,300	800	1,300	1,100	200	100	16.53
2人世帯	4,600	3,300	4,300	2,600	5,200	5,200	1,500	700	25.38
3人世帯	4,000	4,100	4,000	3,200	6,500	8,000	2,500	1,000	28.19
4人世帯	4,800	4,400	4,700	3,700	8,400	10,400	4,100	1,500	30.15
5人世帯	1,700	1,600	2,200	2,200	5,400	8,900	4,300	2,000	36.56
6人以上の世帯	600	1,000	1,400	1,600	4,700	10,900	6,400	3,700	42.80
主 世 帯	18,000	16,200	18,700	14,100	31,400	44,400	19,000	9,000	29.94
1人世帯	2,600	1,700	2,300	800	1,300	1,100	200	100	16.53
2人世帯	4,600	3,300	4,300	2,600	5,200	5,100	1,500	700	25.47
3人世帯	3,900	4,100	4,000	3,200	6,500	7,900	2,500	1,000	28.21
4人世帯	4,800	4,400	4,700	3,700	8,400	10,400	4,000	1,500	30.18
5人世帯	1,600	1,600	2,100	2,200	5,400	8,900	4,300	2,000	36.61
6人以上の世帯	600	1,000	1,300	1,600	4,700	10,900	6,400	3,700	42.81
持 ち 家	9,400	10,900	15,400	13,100	30,400	43,700	18,800	8,900	35.04
1人世帯	1,500	1,200	1,800	800	1,300	1,100	200	100	23.30
2人世帯	2,800	2,400	3,600	2,400	5,000	5,000	1,500	700	29.46
3人世帯	1,800	2,600	3,200	3,000	6,300	7,800	2,500	1,000	32.91
4人世帯	1,900	2,700	3,800	3,400	8,000	10,200	4,000	1,500	34.88
5人世帯	800	1,200	1,800	2,100	5,200	8,700	4,200	2,000	39.16
6人以上の世帯	500	600	1,300	1,500	4,600	10,800	6,400	3,700	43.47
借 家	8,700	5,200	3,300	1,100	1,000	700	100	100	15.86
1人世帯	1,100	500	500	0	100	0	0	—	11.28
2人世帯	1,800	900	700	200	200	100	0	0	16.14
3人世帯	2,100	1,600	800	200	200	200	0	—	17.00
4人世帯	2,800	1,800	900	300	300	200	0	0	17.88
5人世帯	800	400	400	200	200	100	0	—	19.63
6人以上の世帯	100	100	100	100	100	100	0	0	24.04
同居世帯	100	0	0	—	0	0	—	—	15.33
住宅以外の建物に居住する世帯	0	0	100	0	100	100	0	0	24.70

155 住宅の種類、住宅の所有の関係、建築の時期別住宅数、世帯数、世帯人員、1住宅当たり居室数、1住宅当たり畳数、1住宅当たり延べ面積、1人当たり畳数及び1室当たり人員（昭和53.10.1現在）

住宅の種類・住宅の所有の関係 建 築 の 時 期	住宅数	世帯数	世 帯 人 員	1住宅 当たり 居 住 室 数	1住宅 当たり 畳 数	1住宅 当たり 延べ面 積(m ²)	1 人 当たり 畳 数	1 室 当たり 人 員
住 宅 総 数	222,500	223,600	795,800	5.16	29.99	87.24	8.39	0.69
住宅の種類・住宅の所有の関係								
持 ち 家	163,400	164,100	634,600	5.91	35.09	103.06	9.03	0.66
借 家	59,200	59,400	161,200	3.09	15.90	43.55	5.84	0.88
公 営 の 借 家	16,900	17,000	52,200	3.16	15.89	43.36	5.16	0.97
公 団 ・ 公 社 の 借 家	500	500	1,400	2.44	12.75	35.74	4.27	1.22
民営借家(木造・設備専用)	24,000	24,100	65,200	3.19	16.13	45.22	5.93	0.85
民営借家(木造・設備共用)	3,600	3,700	4,700	1.42	6.69	15.99	5.24	0.90
民営借家(非木造・設備専用)	8,000	8,000	19,500	3.21	17.44	44.33	7.12	0.76
民営借家(非木造・設備共用)	700	700	900	1.40	7.16	15.85	5.49	0.93
給 与 住 宅	5,500	5,500	17,400	3.61	20.21	58.09	6.41	0.87
専 用 住 宅	185,500	186,200	646,600	5.04	28.89	79.81	8.29	0.69
持 ち 家	130,000	130,500	496,400	5.88	34.54	96.12	9.04	0.65
借 家	55,500	55,700	150,200	3.06	15.65	41.63	5.78	0.88
公 営 の 借 家	16,900	16,900	52,000	3.17	15.89	43.35	5.16	0.97
公 団 ・ 公 社 の 借 家	400	400	1,300	2.46	12.88	35.94	4.27	1.22
民営借家(木造・設備専用)	21,400	21,500	57,100	3.14	15.64	41.72	5.86	0.85
民営借家(木造・設備共用)	3,300	3,300	4,200	1.40	6.58	15.58	5.18	0.91
民営借家(非木造・設備専用)	7,600	7,600	18,400	3.20	17.39	43.00	7.16	0.76
民営借家(非木造・設備共用)	700	700	800	1.36	6.82	14.95	5.46	0.92
給 与 住 宅	5,200	5,200	16,300	3.52	19.45	54.11	6.22	0.89
農 林 漁 業 併 用 住 宅	15,300	15,400	66,500	6.37	39.84	116.43	9.19	0.68
店 舗 そ の 他 の 併 用 住 宅	21,700	22,000	82,700	5.37	32.47	130.01	8.53	0.71
持 ち 家	18,200	18,400	72,200	5.74	34.89	141.01	8.80	0.69
借 家	3,500	3,600	10,400	3.48	19.84	72.74	6.67	0.85
建 築 の 時 期								
終 戦 前	57,700	58,000	216,900	5.72	34.28	96.59	9.11	0.66
終 戦 時 ~ 昭 和 35 年	40,100	40,300	135,900	5.00	27.85	82.14	8.22	0.68
昭 和 36 年 ~ 45 年	57,900	58,200	202,800	4.75	26.55	76.83	7.57	0.74
昭 和 46 年 ~ 50 年	44,900	45,100	163,800	5.16	30.29	90.12	8.31	0.71
昭 和 51 年 ~ 53 年 9 月	21,900	22,000	75,900	5.11	31.16	93.65	8.97	0.68
不 詳	100	100	400

16 財 政

157 県 税 (続き)

(4) 税 外 収 入 状 況 (昭 和 54 年 度)

(単位:円)

税 目	調 定 額	収 入 済 額	欠 損 額	過 誤 納 額	収 入 未 済 額
総 額	134,078,537	125,048,533	663,800	—	8,366,204
現 年 度 分 計	128,360,512	122,491,996	—	—	5,868,516
延 滞 金	89,777,712	89,777,712	—	—	0
過少申告加算金	2,903,400	2,681,000	—	—	222,400
不申告加算金	7,740,700	4,831,584	—	—	2,909,116
重 加 算 金	27,938,700	25,201,700	—	—	2,737,000
滞 納 処 分 費	—	—	—	—	—
過 年 度 分 計	5,718,025	2,556,537	663,800	—	2,497,688
過少申告加算金	211,883	49,483	14,100	—	148,300
不申告加算金	1,305,454	184,554	103,100	—	1,017,800
重 加 算 金	4,200,688	2,322,500	546,600	—	1,331,588

資料 県税務課

158 徳島県一般会計決算額 (昭和54年度)

(単位:円)

歳 入		歳 出			
款	予 算 現 額	収 入 済 額	款	予 算 現 額	支 出 済 額
総 額	249,116,190,000	246,312,332,029	総 額	249,116,190,000	242,711,093,058
県 税	33,503,574,000	33,522,481,545	議 会 費	613,037,000	606,452,218
地 方 譲 与 税	2,353,346,000	2,353,346,000	総 務 費	22,670,272,000	22,597,621,724
地 方 交 付 税	73,211,783,000	73,211,783,000	民 生 費	19,542,836,000	19,409,681,276
交 通 安 全 対 策 特 別 交 付 金	434,272,000	434,272,000	衛 生 費	9,981,273,000	9,910,992,939
分 担 金 及 び 負 担 金	3,356,670,000	3,285,003,397	労 働 費	1,789,186,000	1,675,550,895
使 用 料 及 び 手 数 料	3,570,258,000	3,668,131,827	農 林 水 産 業 費	36,068,113,000	34,266,700,903
国 庫 支 出 金	80,355,616,000	77,687,173,527	商 工 費	10,338,647,000	10,327,669,100
財 産 収 入	1,253,411,000	1,267,611,910	土 木 費	55,784,504,000	52,133,889,540
寄 付 金	315,444,000	315,444,001	警 察 費	10,444,417,000	10,317,293,130
繰 入 金	2,273,126,000	2,271,868,414	教 育 費	58,073,126,000	57,861,533,008
繰 越 金	1,817,411,000	1,817,411,925	災 害 復 旧 費	4,393,758,000	4,268,470,649
諸 収 入	21,874,713,000	21,915,238,483	公 債 費	13,857,832,000	13,809,865,693
県 債	24,796,566,000	24,562,566,000	諸 支 出 金	5,532,865,000	5,525,371,983
			予 備 費	26,324,000	—

資料 県出納課

159 徳島県特別会計決算額 (昭和54年度)

(単位:円)

会 計 名	予 算 現 額	歳 入 額	歳 出 額
総 額	41,384,746,025	43,952,186,279	40,043,759,958
徳 島 県 用 度 事 業 特 別 会 計	1,058,229,000	1,077,927,725	873,275,997
徳 島 県 市 町 村 振 興 資 金 貸 付 金 特 別 会 計	736,912,000	736,551,675	727,011,588
徳 島 県 都 市 用 水 水 源 費 負 担 金 特 別 会 計	657,259,000	657,249,457	657,249,457
徳 島 県 母 子 ・ 寡 婦 福 祉 資 金 貸 付 金 特 別 会 計	188,200,000	202,222,587	187,350,315
徳 島 県 中 小 企 業 近 代 化 資 金 貸 付 金 特 別 会 計	2,659,990,000	2,425,739,107	2,278,430,611
徳 島 県 徳 島 ビ ル 管 理 事 業 特 別 会 計	59,281,000	66,459,533	33,176,097
徳 島 県 農 業 改 良 資 金 貸 付 金 特 別 会 計	702,265,000	719,330,411	684,074,000
徳 島 県 林 業 改 善 資 金 貸 付 金 特 別 会 計	109,851,000	127,188,119	109,014,000
徳 島 県 県 有 林 県 行 造 林 事 業 特 別 会 計	468,389,000	551,575,691	463,155,495
徳 島 県 沿 岸 漁 業 改 善 資 金 貸 付 金 特 別 会 計	40,500,000	40,436,000	40,436,000
徳 島 県 公 用 地 公 共 用 地 取 得 事 業 特 別 会 計	4,180,253,025	6,690,313,569	3,830,860,066
徳 島 県 有 料 道 路 事 業 特 別 会 計	6,430,379,000	6,340,750,680	6,340,722,471
徳 島 県 港 湾 等 整 備 事 業 特 別 会 計	475,150,000	831,045,463	461,798,339
徳 島 県 県 営 住 宅 敷 金 等 管 理 特 別 会 計	37,163,000	41,965,897	32,741,186
徳 島 県 立 水 産 高 等 学 校 実 習 船 特 別 会 計	200,132,000	198,538,013	198,212,240
徳 島 県 育 英 奨 学 金 貸 付 金 特 別 会 計	21,216,000	21,997,233	20,988,000
徳 島 県 証 紙 収 入 特 別 会 計	3,346,585,000	3,257,707,182	3,140,076,159
徳 島 県 給 与 集 中 管 理 特 別 会 計	20,012,992,000	19,965,187,937	19,965,187,937

資料 県出納課

160 徳島県企業会計収入支出決算額
(昭和53.54年度)

(単位:円)

事業	収入		支出	
	昭和53年	54年	昭和53年	54年
総額	11,422,580,285	12,271,135,795	12,126,919,532	12,932,127,188
{ 収益的収支	8,677,610,748	9,053,322,725	8,312,577,310	8,764,374,785
{ 資本的収支	2,744,969,537	3,217,813,070	3,814,342,222	4,167,752,403
電気事業 { 収益的収支	1,990,998,614	2,002,519,158	1,638,255,406	1,656,841,350
{ 資本的収支	3,181,990	43,007,743	633,317,935	712,120,876
工業用水道事業 { 収益的収支	612,921,511	616,166,122	582,345,461	551,494,431
{ 資本的収支	2,652,400	37,920,767	226,342,860	209,561,636
土地造成事業 { 収益的収支	29,163,178	29,381,869	256,381,445	247,955,587
{ 資本的収支	35,382,462	37,178,674	251,117,101	147,517,821
駐車場事業 { 収益的収支	90,352,934	89,953,114	131,583,263	129,276,005
{ 資本的収支	76,615,685	77,977,146	76,615,221	77,977,146
病院事業 { 収益的収支	5,953,174,511	6,315,302,462	5,704,011,735	6,178,807,412
{ 資本的収支	2,627,137,000	3,021,728,740	2,626,949,105	3,020,574,924

資料 県企業局・医務課

161 主な県有財産(昭和54年度末)

区分	総数	行政財産	普通財産
土地 (m ²)	44,276,590.19	9,535,464.82	34,741,125.37
{ 庁舎敷地等 (m ²)	9,347,132.19	8,591,901.82	755,230.37
{ 山林 (m ²)	34,929,458.00	943,563.00	33,985,895.00
建物 (m ²)	1,008,181.76	972,640.19	35,541.57
立木 (m ³)	153,160.00	3,257.00	149,903.00
船舶 (隻)	3	3	—
地上権 (m ²)	34,062,282.51	2,800,224.56	31,262,057.95
有価証券 { 口価 (株)	50,667	—	50,677
{ 出資による権利 { 口価 (円)	205,716,550	—	205,716,550
{ 出資による権利 { 口価 (円)	49	—	49
{ 出資による権利 { 口価 (円)	2,977,396,000	—	2,977,396,000
工作物 (件)	8,051	7,993	58
浮き橋 (個)	1	1	—
無体財産権 (件)	7	0	7

注 道路及び橋梁・河川・海岸・港湾・漁港および企業局・病院事業の用に供する財産を除く。

企業局 電気事業	9,499,856,945円
" 工業用水事業	4,511,870,811円
" 土地造成事業	4,817,650,359円
" 駐車場事業	731,185,654円
病院事業	3,522,401,414円

資料 県管財課・医務課・企業局

162 徳島県債目的別現在高(昭和54年度)

(単位:千円)

目的	昭和53年度末現在高(A)	昭和54年度末発行額(B)	昭年54年度元利償還額			差引現在高(D)=(A)+(B)-(C)
			計	元金(C)	利子	
総額	95,608,441	25,136,196	13,667,975	7,161,162	6,506,813	113,583,475
1 一般公共事業債	20,751,744	1,904,000	2,580,097	1,189,578	1,390,519	21,466,166
2 一般単独事業債	14,459,911	6,468,000	1,717,396	696,414	1,020,982	20,231,497
3 公営住宅建設事業債	2,361,199	354,000	305,648	148,832	156,816	2,566,367
4 義務教育施設整備事業債	22,787	39,000	2,151	450	1,701	61,337
5 産業廃棄物処理事業債	—	—	—	—	—	—
6 災害復旧債	10,045,748	1,370,000	1,649,382	970,917	678,465	10,444,831
(1) 単独災害復旧事業債	298,817	50,000	78,550	57,728	20,822	291,089
(2) 単独災害復旧事業債(災害救助)	260,333	50,000	72,191	54,147	18,044	256,186
(3) 元利補給付小災害債	29,000	—	4,951	2,776	2,175	26,224
(4) 歳入欠陥等債	—	—	—	—	—	—
(5) 火災復旧事業債	9,484	—	1,408	805	603	8,679
(6) 補助災害復旧事業債	9,746,931	1,320,000	1,570,832	913,189	657,643	10,153,742
7 新産業都市等建設事業債	6,185,827	1,373,000	914,320	491,547	422,773	7,067,280
8 清掃事業債	—	—	—	—	—	—
9 厚生福祉施設整備事業債	1,869,861	434,000	226,718	107,024	119,694	2,196,837
10 公共用地先行取得事業債	1,882,340	—	1,531,412	1,411,490	119,922	470,850
11 退職手当債	—	—	—	—	—	—
12 転貸債	11,624	—	10,908	10,472	436	1,152
13 国の予算貸付・政府関係機関貸付債	4,418,000	472,196	534,491	409,518	124,973	4,480,678
(1) 転貸によるもの	4,418,000	472,196	534,491	409,518	124,973	4,480,678
(2) その他	—	—	—	—	—	—
14 同和对策事業債	—	—	—	—	—	—
(1) 法第10条によるもの	—	—	—	—	—	—
(2) その他のもの	—	—	—	—	—	—
15 その他	33,599,400	12,722,000	4,195,452	1,724,920	2,470,532	44,596,480
上記のうち交付公債の国直轄事業負担金	—	—	—	—	—	—

資料 県財政課

164 市町村別普通会計決算状況(昭和54年度)

(単位:千円)

市町村	歳入総額 (A)	歳出総額 (B)	歳入歳出 差引 (A)-(B) (C)	翌年度へ 繰り越す べき財源 (D)	実質収支 (C)-(D) (E)	単年度 収支 (F)	積立金 (G)	繰上 償還金 (H)	積立金 とりく み額 (I)	実質単年 度収支 (F)+(G)+(H) -(I) (J)
総 額	189,060,480	179,526,292	9,534,188	3,729,520	5,804,668	1,360,062	1,987,798	66,147	525,569	2,888,438
徳島市	47,719,651	44,189,087	3,530,564	1,465,116	2,065,448	928,663	46,697	-	-	975,360
鳴門市	21,005,948	19,474,361	1,531,587	1,142,524	389,063	64,314	372,000	-	-	436,314
小松島市	7,745,879	7,686,745	59,134	14,600	44,534	130,154	163,383	-	-	293,537
阿南市	14,321,532	13,678,258	643,274	564,500	78,774	70,124	50,000	-	-	120,124
勝浦町	1,977,673	1,920,395	57,278	1,431	55,847	△ 6,945	62,529	-	-	55,584
上勝町	1,620,965	1,610,821	10,144	1,337	8,807	△ 30,760	12,722	10,762	7,000	△ 14,276
佐那河内村	1,229,157	1,132,778	96,379	-	96,379	△ 625	40,000	-	-	39,375
石井町	3,874,446	3,795,703	78,743	6,009	72,734	△ 250	120,000	5,800	60,000	65,550
神山町	3,402,891	3,314,586	88,305	226	88,079	2,436	5,000	-	-	7,436
那賀川町	1,896,115	1,818,057	78,058	-	78,058	42,613	68,000	34,105	-	144,718
羽ノ浦町	2,214,642	2,124,328	90,314	13,860	76,454	△ 4,882	60,100	-	-	55,218
鷺敷町	911,831	878,532	33,299	604	32,695	6,324	-	-	-	6,324
相生町	1,320,546	1,252,687	67,859	-	67,859	17,771	18,961	-	25,400	11,332
上那賀町	1,220,809	1,161,389	59,420	2,892	56,528	14,500	20,500	-	-	35,000
木沢村	875,633	817,514	58,119	-	58,119	△ 33,430	25,000	14,956	-	6,526
木頭村	1,512,379	1,434,414	77,965	48,779	29,186	△ 34,233	10,000	-	-	△ 24,233
由岐町	1,295,519	1,189,235	106,284	61,698	44,586	△ 25,615	63,902	-	73,000	△ 34,713
日和佐町	1,644,320	1,550,054	94,266	2,632	91,634	11,472	509	-	-	11,981
牟岐町	1,716,340	1,659,306	57,034	9,100	47,934	△ 3,068	-	-	-	△ 3,068
海南町	1,946,956	1,885,562	61,394	-	61,394	16,696	-	-	-	16,696
海部町	901,735	850,844	50,891	-	50,891	△ 4,662	30,000	-	-	25,338
海穴嶮	1,599,537	1,523,935	75,602	-	75,602	43,360	10,000	-	-	53,360
松茂町	2,675,003	2,596,973	78,030	23,833	54,197	△ 14,652	-	-	-	△ 14,652
北島町	2,860,188	2,713,827	146,361	28,059	118,302	△ 54,325	230,000	-	-	175,675
藍住町	3,051,049	2,902,870	148,179	-	148,179	97,996	3,000	-	-	100,996
板野町	2,753,863	2,605,928	147,935	25,332	122,603	1,918	36,399	-	-	38,317
上板町	2,137,036	2,003,991	133,045	6,930	126,115	△ 5,218	130,000	-	-	124,782
吉野町	4,121,607	3,997,203	124,404	69,145	55,259	6,897	24,000	-	-	30,897
土成町	1,753,479	1,687,133	66,346	-	66,346	3,022	51,603	-	17,746	36,879
市場町	3,119,351	3,074,152	45,199	6,775	38,424	△ 47,463	2,273	-	-	△ 45,190
阿波町	2,801,136	2,676,320	124,816	37	124,779	51,652	-	524	-	52,176
鴨島町	4,526,373	4,437,810	88,563	10,329	78,234	2,777	58,838	-	-	61,615
川島町	2,027,304	1,928,969	98,335	27,739	70,596	△ 5,815	-	-	27,442	△ 33,257
山川町	2,354,624	2,257,435	97,189	-	97,189	41,526	19,384	-	66,650	△ 5,740
美郷村	1,015,438	958,600	56,838	-	56,838	5,151	81,800	-	-	86,951
脇馬村	3,945,038	3,793,721	151,317	14,970	136,347	9,536	-	-	-	9,536
美馬町	2,178,375	2,157,341	21,034	-	21,034	△ 10,102	20,000	-	-	9,898
半田町	1,910,706	1,860,165	50,541	2,887	47,654	△ 21	-	-	-	△ 21
貞光町	1,810,442	1,761,056	49,386	150	49,236	△ 11,829	40,000	-	24,000	4,171
一字村	1,296,495	1,267,441	29,054	1,800	27,254	1,170	-	-	-	1,170
穴吹町	3,104,283	3,052,834	51,449	15,334	36,115	△ 1,456	-	-	-	△ 1,456
木屋平村	1,406,893	1,309,230	97,663	49,526	48,137	2,251	40,000	-	90,000	△ 47,749
三野町	1,529,083	1,450,084	78,999	-	78,999	28,353	30,000	-	-	58,353
三好町	1,545,798	1,463,374	82,424	-	82,424	413	-	-	-	413
池田町	3,654,096	3,423,943	230,153	23,900	206,253	36,168	20,000	-	-	56,168
山城町	2,541,147	2,471,823	69,324	14,584	54,740	176	-	-	-	176
井川町	1,680,891	1,600,341	80,550	13,025	67,525	25,517	-	-	-	25,517
三加茂町	2,001,966	1,901,541	100,425	2,786	97,639	3,277	-	-	-	3,277
東祖谷山村	1,830,358	1,780,358	50,000	47,098	2,902	△ 29,934	21,198	-	108,331	△ 117,067
西祖谷山村	1,473,954	1,443,238	30,716	9,973	20,743	19,120	-	-	26,000	△ 6,880

17 所得

165 県民所得

(1) 県内純生産 (昭和50~54年度)
(単位:百万円)

区分	昭和50年	51年	52年	53年	54年	54年度 構成比 (%)	対前年度 増加率 54/53(%)
第1次産業	89,422	85,064	97,651	98,534	101,777	9.4	3.3
1 農 業	66,305	62,350	70,558	73,393	77,101	7.1	5.1
2 林 業	9,411	8,653	8,365	7,587	8,516	0.8	12.2
3 水 産 業	13,706	14,061	18,728	17,554	16,160	1.5	△ 7.9
第2次産業	229,193	264,274	269,941	308,169	356,035	32.7	15.5
4 鉱 業	2,077	2,159	2,722	3,333	2,826	0.3	△ 15.2
5 建 設 業	73,648	79,033	80,212	85,092	96,901	8.9	13.9
6 製 造 業	153,468	183,082	187,007	219,744	256,308	23.5	16.6
第3次産業	461,916	513,057	578,485	629,645	682,329	62.7	8.4
7 卸売・小売業	139,335	156,818	171,873	181,903	210,080	19.3	15.5
8 金融・保険・不動産業	66,093	66,279	81,174	88,244	86,944	8.0	△ 1.5
9 運輸・通信業	43,386	46,452	51,248	51,978	55,404	5.1	6.6
10 電気・ガス・水道業	14,907	19,134	20,461	21,171	18,075	1.7	△ 14.6
11 サービス業	143,744	165,421	189,276	216,186	237,101	21.8	9.7
12 公 務	54,451	58,953	64,453	70,163	74,725	6.8	6.5
産 業 計	780,531	862,395	946,077	1,036,348	1,140,141	104.8	10.0
(控除) 帰属利子	31,549	36,398	39,660	44,322	51,796	4.8	16.9
県内純生産	748,982	825,997	906,417	992,026	1,088,345	100.0	9.7

資料 県統計課「昭和54年度県民所得推計結果」

(2) 1人当たり県民所得 (昭和50~54年度)

(単位:円)

区分	昭和50年	51年	52年	53年	54年
1人当たり 県民所得	925,396	1,031,024	1,136,828	1,223,642	1,335,467

資料 県統計課「昭和54年度県民所得推計結果」

主要系列表

(3) 県民所得の分配 (昭和50~54年度)
(単位:百万円)

区分	昭和50年	51年	52年	53年	54年	54年度 構成比 (%)	対前年度 増加率 54/53(%)
1 雇 用 者 所 得	424,353	485,730	552,169	594,772	642,087	58.5	8.0
(1) 賃 金 ・ 俸 給	390,397	433,970	491,619	518,443	559,037	50.9	7.8
(2) 社会保険雇主負担	25,718	30,903	38,245	40,936	44,631	4.1	9.0
(3) その他の雇主負担	18,238	20,857	22,305	35,393	38,419	3.5	8.5
2 財 産 所 得	78,158	84,242	93,146	96,165	114,644	10.5	19.2
(1) 一 般 財 政	8,607	9,636	11,169	13,824	17,086	1.6	23.6
(2) 対家計民間非営利団体	1,202	1,078	1,180	1,303	1,771	0.2	35.9
(3) 家 計	68,349	73,528	80,797	81,038	95,787	8.7	18.2
a 利 子	53,136	60,140	64,403	65,237	75,202	6.8	15.3
b 配 当	11,157	8,345	11,065	10,402	14,881	1.4	43.1
c 賃 貸 料	4,056	5,043	5,329	5,399	5,704	0.5	5.6
3 企 業 所 得	256,722	284,102	305,656	343,233	384,968	35.1	12.2
(1) 民間法人企業 (配当控除後)	36,788	51,259	53,595	59,475	83,796	7.6	40.9
(2) 公 的 企 業	1,262	2,723	6,230	7,771	5,462	0.5	△ 29.7
(3) 個 人 企 業	218,672	230,120	245,831	275,987	295,710	27.0	7.1
a 農 林 水 産 業	97,819	99,440	102,704	104,103	104,181	9.5	0.1
b その他の産業	108,335	116,842	128,099	155,860	176,236	16.1	13.1
c 住宅自己所有による 帰 属 分	12,518	13,838	15,028	16,024	15,293	1.4	△ 4.6
4 (控除) 産業活動によら ない財産所得の支払	14,136	19,646	26,986	34,358	44,761	4.1	30.3
県 民 所 得	745,097	834,428	923,985	999,812	1,096,938	100.0	9.7
(参考) 民間法人企業所得 (配当控除前)	45,229	60,619	66,344	70,263	94,831	8.6	35.0

資料 県統計課「昭和54年度県民所得推計結果」

165 県民所得

(4) 県民総支出（昭和50～54年度）

（単位：百万円）

区 分	昭和50年	51年	52年	53年	54年	54年度	対前年度
						構成比	増加率
						(%)	54/53(%)
1 民間最終消費支出	536,911	603,514	674,305	732,708	793,319	58.4	8.3
(1) 家計最終消費支出	532,634	599,010	667,766	726,639	787,695	58.0	8.4
a 飲食費	156,101	171,330	185,560	195,042	205,918	15.2	5.6
b 被服費	61,939	67,026	70,806	69,992	74,636	5.5	6.6
c 光熱費	14,316	16,541	19,384	20,535	22,599	1.7	10.1
d 住居費	93,509	105,405	117,461	127,501	138,369	10.2	8.5
(a) 家賃	48,134	57,948	65,680	73,219	78,313	5.8	7.0
(b) その他	45,375	47,457	51,781	54,282	60,056	4.4	10.6
e 雑費	206,769	238,708	274,555	313,569	346,173	25.5	10.4
(2) 対家計民間非営利団体最終消費支出	4,277	4,504	6,539	6,069	5,624	0.4	△ 7.3
2 財政最終消費支出	126,099	138,694	153,127	165,321	180,469	13.3	9.2
3 県内総資本形成	312,406	360,835	376,873	411,008	528,820	39.0	28.7
(1) 総固定資本形成	298,914	339,500	375,118	402,150	469,726	34.6	16.8
a 民間	215,648	222,593	230,970	240,596	285,362	21.0	18.6
(a) 住宅	79,397	82,113	87,402	86,662	96,289	7.1	11.1
(b) 企業設備	136,251	140,480	143,568	153,934	189,073	13.9	22.8
b 公的	83,266	116,907	144,148	161,554	184,364	13.6	14.1
(a) 住宅	4,350	7,040	5,339	8,234	7,809	0.6	△ 5.2
(b) 企業設備	10,670	19,572	25,758	26,028	43,774	3.2	68.2
(c) 一般財政	68,246	90,295	113,051	127,292	132,781	9.8	4.3
(2) 在庫品増加	13,492	21,335	1,755	8,858	59,094	4.4	567.1
a 民間企業	10,309	19,351	△ 847	7,523	59,005	4.4	684.3
b 公的企業	3,183	1,984	2,602	1,335	89	0.0	△ 93.3
4 移出	546,051	602,294	660,717	722,824	792,938	58.4	9.7
5 (控除) 移入	624,507	688,831	755,648	826,679	906,867	66.8	9.7
6 統計上の不突合	12,826	△ 770	6,940	28,419	△ 39,305	△ 2.9	-
県内総支出(市場価格表示)	909,786	1,015,736	1,116,314	1,233,601	1,349,374	99.4	9.4
7 県外からの純所得	△ 3,885	8,431	17,568	7,786	8,593	0.6	-
県民総支出(市場価格表示)	905,901	1,024,167	1,133,882	1,241,387	1,357,967	100.0	9.4

資料 県統計課「昭和54年度県民所得推計結果」

主要系列表(続き)

(5) 実質県民総支出（昭和50～54年度）

（単位：百万円）

区 分	昭和50年	51年	52年	53年	54年	54年度	対前年度
						構成比	増加率
						(%)	54/53(%)
1 民間最終消費支出	529,297	545,941	570,955	601,536	621,401	57.3	3.3
(1) 家計最終消費支出	525,112	541,909	565,460	596,586	617,018	56.9	3.4
a 飲食費	153,341	153,935	158,463	162,400	164,866	15.2	1.5
b 被服費	61,447	63,412	62,549	60,599	61,530	5.7	1.5
c 光熱費	14,302	14,969	16,739	18,124	18,225	1.7	0.6
d 住居費	92,309	97,597	103,948	110,104	115,211	10.6	4.6
e 雑費	203,713	211,996	223,761	245,359	257,186	23.7	4.8
(2) 対家計民間非営利団体最終消費支出	4,185	4,032	5,495	4,950	4,383	0.4	△ 11.5
2 財政最終消費支出	123,023	127,126	132,006	138,809	143,343	13.2	3.3
3 県内総資本形成	309,305	339,430	344,880	369,590	441,633	40.7	19.5
(1) 総固定資本形成	296,074	319,458	343,408	361,230	394,431	36.4	9.2
a 民間	213,993	210,290	213,039	219,619	243,667	22.5	10.9
(a) 住宅	78,689	75,472	78,107	75,621	74,701	6.9	△ 1.2
(b) 企業設備	135,304	134,818	134,932	143,998	168,966	15.6	17.3
b 公的	82,081	109,168	130,369	141,611	150,764	13.9	6.5
(a) 住宅	4,290	6,471	4,758	7,129	6,082	0.6	△ 14.7
(b) 企業設備	10,554	18,309	23,395	23,115	37,254	3.4	61.2
(c) 一般財政	67,237	84,388	102,216	111,367	107,428	9.9	△ 3.5
(2) 在庫品増加	13,231	19,972	1,472	8,360	47,202	4.3	464.6
a 民間企業	10,107	18,153	△ 804	7,220	47,129	4.3	552.8
b 公的企業	3,124	1,819	2,276	1,140	73	0.0	△ 93.6
4 移出	542,255	567,132	619,810	694,355	674,841	62.2	△ 2.8
5 (控除) 移入	620,166	648,617	708,863	794,120	771,802	71.2	△ 2.8
6 統計上の不突合	12,636	△ 705	5,998	23,821	△ 31,394	△ 2.9	-
県内総支出(市場価格表示)	896,350	930,307	964,786	1,033,991	1,078,022	99.4	4.3
7 県外からの純所得	△ 3,828	7,721	15,184	6,526	6,863	0.6	-
県民総支出(市場価格表示)	892,522	938,028	979,970	1,040,517	1,084,885	100.0	4.3

資料 県統計課「昭和54年度県民所得推計結果」

166 市町村民所得(続き)

(2) 市町村民所得の分配(昭和54年度)

(単位:百万円)

市町村	総額	雇用者所得	財産所得	企業所得				(控除) 産業活動 によらない 財産所得 の支払
				計	民間法人 企業	公的企業	個人企業	
総額	1,096,938	642,087	114,644	384,968	83,796	5,462	295,710	44,761
徳島市	366,025	212,205	34,395	132,352	48,935	3,634	79,783	12,927
鳴門市	91,011	53,107	9,031	32,440	9,683	991	21,766	3,567
小松島市	56,858	37,159	6,018	15,994	1,957	68	13,969	2,313
阿南市	82,926	46,244	8,111	32,038	9,020	737	22,281	3,467
勝浦町	9,404	5,051	1,110	3,651	133	116	3,402	408
上勝町	3,851	2,231	471	1,351	52	5	1,294	202
佐那河内村	4,534	2,378	570	1,818	24	25	1,769	232
石井町	29,550	18,578	3,253	8,926	793	△ 34	8,167	1,207
神山町	14,822	7,268	1,794	6,456	70	23	6,363	696
那賀川町	12,360	7,531	1,374	4,023	234	△ 54	3,843	568
羽ノ浦町	14,772	10,070	1,603	3,726	376	△ 2	3,352	627
鷺敷町	4,728	2,791	540	1,624	66	8	1,550	227
相生町	5,285	2,976	609	1,951	12	65	1,874	251
上那賀町	3,893	2,349	447	1,302	59	162	1,081	205
木沢村	1,580	979	199	502	39	△ 37	500	100
木頭村	3,057	1,950	371	903	178	△ 17	742	167
由岐町	6,229	2,990	738	2,789	34	△ 55	2,810	288
日和佐町	8,963	5,075	1,030	3,251	123	△ 133	3,261	393
牟岐町	9,983	5,601	1,114	3,742	210	△ 64	3,596	474
海南町	8,176	4,301	937	3,337	250	△ 1	3,088	399
海部町	4,538	2,229	522	2,002	50	13	1,939	215
穴喰町	5,266	2,565	627	2,336	79	7	2,250	262
松茂町	14,721	9,491	1,580	4,246	969	175	3,102	596
北島町	22,857	15,310	2,331	6,100	1,866	140	4,094	884
藍住町	22,458	14,587	2,607	6,233	489	66	5,678	969
板野町	14,858	8,927	1,744	4,900	358	△ 80	4,622	713
上板町	14,329	8,659	1,753	4,542	118	△ 22	4,446	625
吉野町	9,843	5,675	1,169	3,553	138	7	3,408	554
土成町	9,661	4,906	1,172	4,010	111	△ 3	3,902	427
市場町	14,617	7,901	1,693	5,712	209	△ 12	5,515	689
阿波町	16,451	9,138	1,889	6,168	225	16	5,927	744
鴨島町	34,384	20,987	3,635	11,115	1,919	22	9,174	1,353
川島町	9,626	6,350	1,072	2,642	157	△ 68	2,553	438
山川町	15,313	9,860	1,705	4,422	236	△ 65	4,251	674
美郷村	2,629	1,409	331	1,038	3	—	1,035	149
脇美町	23,068	12,660	2,543	8,788	1,621	145	7,022	923
馬町	11,271	6,027	1,279	4,505	368	40	4,097	540
半田町	8,451	4,307	1,007	3,574	95	△ 45	3,524	437
貞光町	8,916	4,666	1,032	3,634	263	11	3,360	416
一字村	3,074	1,532	407	1,309	10	△ 48	1,347	174
穴吹町	11,594	6,864	1,355	3,939	328	△ 98	3,709	564
木屋平村	3,052	1,352	374	1,487	58	△ 12	1,441	161
三野町	6,239	2,978	805	2,739	95	22	2,622	283
三好町	7,345	4,280	907	2,502	46	△ 7	2,463	344
池田町	28,466	18,059	3,052	8,471	1,120	404	6,947	1,116
山城町	9,442	4,982	1,155	3,775	224	△ 114	3,665	470
井川町	7,647	4,831	868	2,303	171	△ 61	2,193	355
三加茂町	11,410	6,331	1,361	4,233	128	△ 108	4,213	515
東祖谷山村	4,235	2,575	555	1,348	50	△ 137	1,435	243
西祖谷山村	3,170	1,815	399	1,166	44	△ 163	1,285	210

18 社 会 保 障

167 生活保護法による

(単位：金額・千円)

年 度	総 数			生活扶助		住宅扶助		教育扶助	
	被保護世帯	被保護実人員	保護費	人員	扶助費	人員	扶助費	人員	扶助費
昭和51年	8,500	15,833	781,897	13,307	204,772	5,414	12,123	2,388	9,690
52	8,715	16,274	876,518	13,690	245,246	5,984	15,310	2,492	10,619
53	9,005	17,043	1,041,637	14,405	285,124	6,683	19,669	2,747	12,228
54	9,140	17,205	1,122,219	14,520	300,983	7,154	24,193	2,735	13,712
55	9,041	16,810	1,132,834	14,243	315,404	7,264	27,176	2,709	14,391

資料 県厚生課

168 世帯更生資金

(単位：金額・千円)

年 度	総 数		更生資金		身体障害者更生資金		生活資金	
	件数	金額	件数	金額	件数	金額	件数	金額
昭和51年	569	274,877	208	114,300	62	36,360	4	448
52	532	273,393	193	117,626	65	40,440	2	148
53	473	276,436	171	113,620	54	36,905	8	1,386
54	499	330,182	134	101,250	63	49,590	6	2,628
55	520	356,321	167	151,360	47	42,500	8	2,179

資料 県社会福祉協議会

169 母子福祉資金

(単位：金額・千円)

年 度	総 数		事業開始資金		事業継続資金		修学資金		技能習得資金		修業資金	
	件数	金額	件数	金額	件数	金額	件数	金額	件数	金額	件数	金額
昭和51年	668	85,858	25	16,600	22	8,400	501	31,794	1	72	15	6,020
52	658	84,918	18	12,800	31	11,400	487	34,370	3	144	18	1,296
53	630	99,909	37	27,800	27	11,250	446	36,385	1	72	25	1,798
54	629	106,789	27	23,600	25	13,100	443	40,093	1	80	30	2,828
55	650	130,911.1	29	30,200	38	20,750	422	47,877.1	3	300	22	2,484

資料 県青少年婦人課

170 寡婦福祉資金

(単位：金額・千円)

年 度	総 数		事業開始資金		事業継続資金		修学資金		技能習得資金		修業資金	
	件数	金額	件数	金額	件数	金額	件数	金額	件数	金額	件数	金額
昭和51年	141	53,218	9	5,200	20	7,700	20	2,071	—	—	1	60
52	171	61,935	9	5,700	33	11,940	26	3,172	—	—	1	72
53	153	65,843	13	10,500	20	8,650	26	3,365	1	72	3	216
54	171	78,993	7	7,000	30	16,600	36	5,850	—	—	4	384
55	150	74,953	10	11,300	28	16,400	38	8,409	—	—	4	384

資料 県青少年婦人課

保護状況 (昭和51~55年度)

医 療 扶 助			出 産 扶 助	生 業 扶 助	葬 祭 扶 助	施 設 事 務 費				
人 員			扶 助 費	人 員	扶 助 費		人 員	扶 助 費		
計	入 院	入院外								
9,504	2,518	6,986	546,344	3	206	20	403	28	1,248	7,110
9,894	2,653	7,241	592,905	3	197	21	432	29	1,704	10,106
10,531	2,749	7,782	709,975	3	274	23	450	29	1,981	11,936
10,895	2,787	8,108	767,602	3	233	18	386	26	1,993	13,116
10,983	2,766	8,217	759,110	2	223	20	402	24	1,904	14,219

貸付状況 (昭和51~55年度)

福 祉 資 金		住 宅 資 金		修 学 資 金		療 養 資 金		災 害 援 護 資 金	
件数	金額	件数	金額	件数	金額	件数	金額	件数	金額
1	75	232	110,540	40	8,102	3	552	15	4,500
—	—	194	98,900	74	15,551	7	378	1	350
3	260	184	110,440	39	11,377	3	898	4	1,550
8	1,434	230	157,565	39	13,091	8	774	11	3,850
41	7,125	169	119,300	73	31,406	12	1,251	3	1,200

貸付状況 (昭和51~55年度)

就 職 支 度 資 金		療 養 資 金		生 活 資 金		住 宅 資 金		転 宅 資 金		就 学 支 度 資 金	
件数	金額	件数	金額	件数	金額	件数	金額	件数	金額	件数	金額
8	315	4	550	1	492	46	25,360	1	30	44	1,225
8	365	—	—	3	1,008	45	22,150	—	—	45	1,385
4	200	—	—	1	504	37	19,960	—	—	52	1,940
3	165	—	—	—	—	39	24,400	—	—	61	2,523
10	555	—	—	—	—	38	25,050	2	100	86	3,565

貸付状況 (昭和51~55年度)

就 職 支 度 資 金		療 養 資 金		生 活 資 金		住 宅 資 金		転 宅 資 金		就 学 支 度 資 金		結 婚 資 金	
件数	金額	件数	金額	件数	金額	件数	金額	件数	金額	件数	金額	件数	金額
—	—	—	—	—	—	72	36,537	—	—	3	120	16	1,530
—	—	1	150	—	—	80	39,076	—	—	5	225	16	1,600
—	—	—	—	—	—	69	40,970	—	90	2	100	17	1,880
—	—	3	350	2	324	75	46,870	—	—	1	55	13	1,560
1	55	1	150	—	—	57	37,150	1	50	3	155	7	900

171 児童相談通告別

(単位:人)

年度	総数	児童委員	福祉事務所	警察		保健所	家庭裁判所	
				14歳未満	14歳以上		14歳未満	14歳以上
昭和51年	2,054	2	414	92	8	135	-	1
52	1,942	1	235	93	2	184	-	-
53	2,207	-	259	105	10	292	-	1
54	2,002	1	236	62	9	278	-	7
55	2,054	1	223	86	5	348	-	2

資料 県児童相談所

受付状況 (昭和51~55年度)

都道府県 市町村	児童福祉 施設	学 校	里親保護 受託者	家族親類 か	近隣知人 か	児童本人 か	その他
213	439	49	4	675	-	-	22
249	399	83	1	660	-	1	34
343	470	41	-	659	1	-	26
229	493	43	-	624	1	-	19
226	376	50	2	682	-	3	50

172 相談・年令・男女別

(単位:人)

年齢	男														
	総数	養護相談	保健相談	肢体不自由相談	視聴言語障害相談	重症心身障害相談	精神薄弱相談	自閉症相談	教護相談	触法行為等相談	長学欠相不相談	性向相談	適性相談	しつけ相談	その他の相談
総数	1,300	108	5	98	224	14	392	163	20	83	-	78	26	82	7
0~5歳	548	59	3	27	175	3	123	86	-	1	-	6	8	54	3
6~11	381	30	-	32	16	6	121	61	4	28	-	39	18	25	1
12~14	217	11	2	14	24	1	64	10	9	53	-	24	-	3	2
15~17	88	4	-	15	4	1	42	5	7	1	-	9	-	-	-
18歳以上	66	4	-	10	5	3	42	1	-	-	-	-	-	-	1

資料 県児童相談所

児童受付状況 (昭和55年度)

総数	女													
	養護相談	保健相談	肢体不自由相談	視聴言語障害相談	重症心身障害相談	精神薄弱相談	自閉症相談	教護相談	触法行為等相談	長学欠相不相談	性向相談	適性相談	しつけ相談	その他の相談
754	111	5	84	86	12	237	29	32	19	-	45	20	68	6
297	58	4	21	63	2	71	12	-	-	-	2	8	54	2
222	35	1	32	5	5	76	14	1	8	-	23	8	13	1
102	10	-	13	5	1	24	3	13	11	-	19	3	-	-
66	6	-	4	6	-	27	-	18	-	-	1	1	1	2
67	2	-	14	7	4	39	-	-	-	-	-	-	-	1

173 児童相談別処理状況 (昭和55年度)

(単位:人)

相談別	処 理 件 数												未処理件数	
	総数	訓戒・警約	児童福祉指導	福祉事務所の指導	児童委員の指導	里親委託保護	児童福祉施設 収容	児童福祉施設 通園	国委立療養所	他あつた機関に紹介	面接指導 2回以上継続するもの	指導 1回のみ		その他
総数	2,078	39	42	-	-	3	281	13	12	6	338	1,297	47	112
養護相談	217	-	2	-	-	3	134	-	-	-	21	34	23	15
保健相談	10	-	-	-	-	-	1	-	-	-	-	9	-	-
肢体不自由相談	179	-	-	-	-	-	43	-	3	-	6	127	-	13
視聴言語障害相談	319	-	-	-	-	-	22	1	-	5	93	197	1	3
重症心身障害相談	28	-	-	-	-	-	-	-	9	-	1	18	-	-
精神薄弱相談	631	-	-	-	-	-	50	8	-	-	47	526	-	4
自閉症相談	189	-	-	-	-	-	1	4	-	-	46	138	-	4
教護相談	62	12	6	-	-	-	9	-	-	-	30	-	5	8
触法行為等相談	103	27	18	-	-	-	15	-	-	-	32	-	11	37
長学欠不学相談	1	-	-	-	-	-	-	-	-	-	-	-	-	1
性向相談	130	-	16	-	-	-	6	-	-	-	49	55	4	28
適性相談	46	-	-	-	-	-	-	-	-	-	1	45	-	-
しつけ相談	150	-	-	-	-	-	-	-	-	1	11	138	-	-
その他の相談	13	-	-	-	-	-	-	-	-	-	1	10	2	-

資料 県児童相談所

174 社会福祉施設 (昭和56.3.1現在)

(単位:人)

施設	施設数	定員	収容人数	施設	施設数	定員	収容人数
救護施設	3	170	175	ろうあ児施設	1	30	17
授産施設	-	-	-	虚弱児施設	1	60	48
宿所提供施設	1	120	94	肢体不自由児施設	2	265	163
養護老人ホーム	17	1,039	995	精神薄弱者援護施設	11	720	628
特別養護老人ホーム	18	1,143	1,136	重症心身障害児施設	1	160	149
肢体不自由者更生施設	1	30	26	乳児院	1	45	35
失明者更生施設	1	30	24	教護院	1	80	32
婦人保護施設	1	20	10	母子寮	6	95世帯	59世帯
保育所	226	18,220	16,105	助産施設	3	41	1
養護施設	8	422	387	へき地保育所	10	242	146
精神薄弱児施設	5	264	246	児童館	25	-	-
盲児施設	1	130	69	精神薄弱児童通園施設	3	90	88

資料 県厚生課・青少年婦人課・障害福祉課

179 組合管掌健

(単位:人, 金額・円)

年 度	組 合 数	被 保 険 者 数			平均標準報酬月額			保 険 料 (千円)
		計	男	女	平 均	男	女	
昭和 51 年	9	17,079	12,233	4,846	146,967	163,745	104,613	2,143,721
52	9	17,033	12,363	4,670	158,841	176,371	112,434	2,358,965
53	9	17,880	13,085	4,795	171,971	191,444	119,619	2,795,208
54	9	18,054	13,209	4,845	180,474	200,247	126,567	3,033,146
55	9	18,462	13,572	4,890	192,452	213,310	134,562	3,461,561

資料 県保険課

180 国民健康

(単位:人, 金額・円)

年 度 ・ 月	保 険 者 数			世 帯 数			被 保 険 者 数		
	計	市町村	国保組合	計	市町村	国保組合	計	市町村	国保組合
昭和 51 年	54	50	4	117,292	112,115	5,177	369,516	353,365	16,151
52	54	50	4	117,849	112,688	5,161	367,187	351,410	15,777
53	52	50	2	115,351	113,364	1,987	357,673	350,708	6,965
54	52	50	2	115,940	113,598	2,343	353,196	345,484	7,712
55	52	50	2	116,463	113,883	2,580	348,986	340,626	8,360
55 年 4 月	52	50	2	116,094	113,591	2,503	350,326	342,218	8,108
5	52	50	2	116,131	113,604	2,527	349,961	341,789	8,172
6	52	50	2	116,288	113,747	2,541	350,037	341,832	8,205
7	52	50	2	116,419	113,869	2,550	350,046	341,818	8,228
8	52	50	2	116,413	113,847	2,566	349,572	341,287	8,285
9	52	50	2	116,469	113,881	2,588	349,366	340,994	8,372
10	52	50	2	116,500	113,910	2,590	348,879	340,482	8,397
11	52	50	2	116,457	113,854	2,603	348,415	339,974	8,441
12	52	50	2	116,428	113,816	2,612	347,904	339,435	8,469
56 年 1 月	52	50	2	116,651	114,039	2,612	348,250	339,735	8,515
2	52	50	2	116,842	114,218	2,624	348,353	339,802	8,551
3	52	50	2	116,864	114,220	2,644	346,723	338,146	8,577
4	52	50	2	117,357	114,648	2,709	346,999	338,199	8,800

注 1 保険料については、記入月までの累計である。
2 その他の給付については、高額療養費分を除く。
資料 県保険課

康 保 険 (昭和51~55年度)

計	保 險 給 付					
	療 養 給 付				現 金 給 付	
	被 保 険 者 分		被 扶 養 者 分			
	件 数	金 額	件 数	金 額	法 定 給 付	附 加 給 付
1,750,305,852	92,553	862,405,405	114,311	662,459,378	150,506,151	74,934,918
2,168,694,939	104,909	1,090,299,503	134,772	825,444,892	166,107,303	86,843,241
2,449,374,650	95,202	1,179,977,598	129,472	967,777,094	188,175,132	113,444,826
2,850,821,228	104,656	1,356,453,058	146,011	1,144,860,278	216,286,730	133,221,162
3,182,471,991	111,225	1,528,188,892	156,468	1,313,145,732	227,942,008	113,195,359

保 険 (昭和51~55年度)

保 険 料		保 險 給 付					
調 定 額	収 納 額	計		療 養 諸 費		そ の 他 の 給 付	
		件 数	金 額	件 数	金 額	件 数	金 額
6,555,810,000	6,197,642,000	2,210,368	24,656,144,000	2,199,575	24,467,921,000	10,793	188,223,000
7,691,318,196	7,252,223,240	2,252,804	28,730,012,000	2,242,118	28,523,681,000	10,686	206,331,000
8,700,576,528	8,215,637,670	2,194,101	33,340,135,000	2,183,989	33,108,428,000	10,112	233,707,000
9,791,749,327	9,264,413,543	2,227,817	36,071,403,000	2,217,774	35,809,326,000	10,043	262,077,000
10,845,229,600	10,162,762,738	2,285,206	40,141,230,000	2,275,500	39,857,810,000	9,706	283,420,000
2,068,405,000	111,421,000	186,681	3,159,658,000	185,877	3,137,980,000	804	21,678,000
—	—	198,150	3,353,695,000	197,403	3,333,441,000	747	20,254,000
—	—	199,437	3,362,615,000	198,727	3,340,578,000	710	22,037,000
—	—	201,268	3,507,417,000	200,465	3,483,038,000	803	24,379,000
—	—	194,812	3,381,734,000	194,021	3,358,072,000	791	23,662,000
—	—	192,426	3,348,799,000	191,603	3,322,781,000	823	26,018,000
10,752,916,000	4,594,419,000	191,057	3,413,387,000	190,191	3,389,387,000	866	24,000,000
—	—	181,425	3,246,443,000	180,666	3,225,081,000	759	21,362,000
—	—	181,836	3,403,691,000	181,012	3,378,625,000	824	25,066,000
—	—	177,400	3,271,364,000	176,605	3,246,907,000	795	24,457,000
—	—	184,904	3,193,608,000	184,196	3,171,756,000	708	21,852,000
—	—	195,810	3,498,819,000	194,734	3,470,164,000	1,076	28,655,000
—	—	188,112	3,422,585,000	187,305	3,397,475,000	807	25,110,000

181 雇 用 保

(単位：人，金額・千円)

年度・月	一 般 労					
	適用事業所数	被保険者数	保 險 料		離職票提出件数	受給資格決定件数
			徴収決定済額	収納済額		
昭和 51 年	8,444	139,446	781,711	764,240	16,908	16,447
52	8,909	140,443	949,705	929,153	18,391	17,985
53	9,430	143,466	1,097,301	1,087,389	18,131	17,169
54	10,021	147,693	1,314,779	1,305,390	17,773	16,442
55	10,559	149,600	1,519,662	1,508,394	18,709	18,323
55 年 4 月	10,106	150,279	74,651	68,374	2,423	2,370
5	10,188	149,649	528,249	509,260	2,126	2,100
6	10,245	150,402	855,803	31,076	1,848	1,830
7	10,291	150,336	36,382	15,424	1,555	1,531
8	10,354	149,954	3,005	306,424	1,193	1,158
9	10,398	150,846	10,294	106,922	1,457	1,418
10	10,447	152,327	4,639	15,987	1,280	1,241
11	10,459	153,110	970	283,800	1,062	1,033
12	10,505	151,963	△ 810	142,781	1,031	1,005
56 年 1 月	10,531	151,780	6,281	14,308	1,662	1,636
2	10,551	151,708	809	8,967	1,535	1,486
3	10,559	149,600	△ 610	2,225	1,537	1,515
4	—	—	—	2,846	—	—

注 1 適用事業所数，被保険者数については，月末現在である。

2 給付延日数欄の48年の数は，給付週数である。

資料 県雇用保険課・職業安定課

182 労働者災害補償保険（昭和51～55年度）

(単位：金額・円)

年度	適用事業所数	労働者数	保 險 料		保 險 給 付						
			徴収決定済額	収納済額	総 額			療養補償給付			
					支払件数	新規災害件数	金額	支払件数	金額		
昭和51年	7,596	161,716	2,851,003,670	2,826,404,282	36,873	7,932	2,826,240,781	23,642	1,243,429,387		
52	7,608	166,695	3,310,240,329	3,261,964,642	43,099	8,414	3,544,436,756	27,088	1,602,206,292		
53	7,793	169,299	3,649,268,453	3,573,923,570	41,245	7,047	4,078,655,001	25,060	1,810,516,137		
54	8,164	178,572	3,824,666,965	3,760,520,161	43,902	7,498	4,310,700,288	27,423	1,844,022,386		
55	8,339	183,817	5,142,649,082	5,022,132,118	47,769	8,167	4,773,641,192	30,089	1,993,414,931		

年度	保 險 給 付									
	休業補償給付		障害補償給付 (一時金)		遺族補償給付 (一時金)		葬 祭 料		長 期 給 付 (年金等を含む)	
	支払件数	金額	支払件数	金額	支払件数	金額	支払件数	金額	支払件数	金額
昭和51年	8,567	647,039,576	460	321,425,277	19	47,807,605	47	11,668,196	4,138	554,870,744
52	9,348	780,040,600	511	382,909,111	3	13,554,000	31	9,285,745	6,118	756,441,008
53	10,419	916,429,391	525	441,216,253	2	5,550,000	36	11,058,938	5,208	893,884,282
54	10,157	963,665,210	496	440,311,548	5	25,651,000	38	13,039,030	5,783	1,024,011,114
55	10,755	1,081,651,745	478	456,851,328	—	—	25	9,262,034	6,422	1,232,461,154

資料 徳島労働基準局

険 (昭和51～55年度)

働 者				日 雇 労 働 者			
初回受給者数	給付延日数	所定十延長給付受給者実人員	給付総額	保 險 料		受給者実人員	給付総額
				徴収決定済額	収納済額		
15,271	2,174,267	87,856	5,500,437	2,153	2,153	16,218	130,149
17,155	2,447,083	99,334	6,933,030	1,842	1,842	16,163	147,207
16,472	2,644,118	107,838	7,939,917	2,164	2,164	16,096	172,571
15,864	2,538,200	103,094	8,067,195	2,698	2,698	15,404	184,847
17,353	2,685,524	108,197	9,247,688	2,171	2,171	14,617	199,011
1,361	181,763	7,590	589,059	65	6	1,164	13,739
2,029	203,227	8,213	699,770	77	104	1,115	16,843
2,089	211,848	9,114	707,258	53	34	1,144	11,181
1,984	276,360	10,053	901,061	166	167	1,168	17,592
1,331	246,140	10,001	855,793	392	204	1,295	21,356
1,166	238,275	9,595	805,382	55	76	1,174	17,501
1,339	244,922	9,436	884,225	55	254	1,135	15,978
1,092	214,403	9,004	741,856	68	69	1,262	14,509
1,294	249,983	9,210	872,845	52	46	951	9,255
1,025	219,488	8,701	762,940	1,002	977	2,015	36,123
1,021	196,003	8,393	693,970	97	128	1,100	11,516
1,622	203,112	8,887	733,529	90	43	1,094	13,418
—	—	—	—	—	62	—	—

183 公務災害補償（昭和55年度）

(単位：金額・円)

職員の区分	認定件数	補 償 内 訳						
		計	療養補償	障害補償	遺族補償	葬祭補償	休業補償	傷病補償年金
総数	200	(12,347,034)	(10,875,642)	(1,471,392)	—	—	—	—
義務教育学校職員	20	(2,305,294)	(2,305,294)	—	—	—	—	—
義務教育以外の学校職員	25	(1,313,624)	(363,350)	(950,274)	—	—	—	—
警察職員	46	(7,097,147)	(7,097,147)	—	—	—	—	—
消防職員	11	1,917,674	162,877	—	1,754,797	—	—	—
電気・ガス・水道職員	13	(8,602)	(8,602)	—	—	—	—	—
運輸事業職員	10	(55,728)	(55,728)	—	—	—	—	1,568,130
清掃事業職員	25	6,675,014	6,675,014	—	—	—	—	—
船 員	—	1,310,205	—	—	1,310,205	—	—	—
その他の職員	50	(1,566,639)	(1,045,521)	(521,118)	—	—	—	—
内訳	県	(13)	(12,168,138)	(10,696,746)	(1,471,392)	—	—	—
	市	(9)	(64,330)	(64,330)	—	—	—	—
	町	(2)	(114,566)	(114,566)	—	—	—	—
	村	(24)	16,938,247	12,685,554	—	2,206,494	—	—
一部事務組合	7	1,265,760	1,265,760	—	—	—	—	

注 ()内は，通勤災害で内数

資料 県人事課

185 市町村別国民健康保険事業状況(昭和55年度)

市町村	受診率(%)			1件平均費用額(円)				
	入院	入院外	歯科	入院	入院外	歯科		
県	634,964	24,373	526,990	83,582	17,806	226,135	9,353	10,354
徳島市	677,222	24,878	563,522	88,821	17,715	232,036	9,266	11,293
鳴門市	672,713	27,226	554,677	90,810	18,554	236,497	9,460	8,762
小松島市	693,831	26,609	586,606	80,617	17,173	225,267	8,744	9,818
阿南市	610,967	24,501	513,749	72,716	18,178	239,774	8,787	9,858
勝浦町	668,121	21,710	565,973	80,439	15,323	205,521	8,841	9,597
上勝町	597,768	28,277	494,390	75,100	20,726	234,037	10,216	9,594
佐那河内村	639,231	18,174	539,799	81,258	16,042	229,516	9,590	11,164
石井町	648,398	22,481	534,485	91,432	17,714	228,158	10,037	10,853
神山町	618,566	27,901	502,882	87,783	17,500	207,023	8,531	8,641
那賀川町	651,150	23,694	551,057	76,399	19,694	276,737	10,046	9,567
羽ノ浦町	598,599	24,441	498,927	75,231	15,893	197,323	7,970	9,496
鷺敷町	679,074	23,474	563,246	92,354	14,076	218,139	5,728	13,117
相生町	596,571	21,750	492,375	82,446	16,244	225,580	7,541	12,994
上那賀町	649,250	27,818	525,986	95,447	17,122	215,410	7,937	9,953
木沢村	636,025	24,247	508,434	84,187	15,398	192,938	7,145	14,104
木頭村	547,285	25,063	445,530	76,692	17,405	207,163	7,896	10,634
由岐町	604,232	23,817	493,459	86,957	17,370	218,255	9,503	6,995
日和佐町	645,030	26,114	539,888	79,028	17,038	221,530	8,452	8,121
牟岐町	774,915	18,856	664,459	91,601	13,545	223,520	8,398	7,663
海南町	572,519	17,147	492,571	62,802	14,493	200,618	8,662	9,403
海部町	585,209	15,373	495,829	74,006	13,584	217,900	7,877	9,379
穴喰町	585,769	21,835	499,660	64,274	17,170	212,734	9,626	9,377
松茂町	563,199	23,548	444,194	95,457	19,755	246,921	9,481	11,523
北島町	605,667	24,511	494,114	87,042	18,618	229,297	9,653	10,184
藍住町	586,864	20,197	485,317	81,349	17,819	239,770	9,592	11,798
板野町	618,119	22,467	511,754	83,898	18,068	222,525	10,218	11,200
上吉町	660,032	22,717	559,071	78,245	17,437	217,590	10,068	11,982
土成町	651,483	23,427	544,339	83,717	17,703	237,466	9,144	11,861
市場町	580,790	22,638	487,243	70,909	20,539	270,603	10,108	12,380
阿波町	594,696	21,633	502,833	70,230	19,279	235,374	10,915	12,603
鴨島町	699,917	26,449	572,173	101,295	18,010	237,261	9,229	10,359
川島町	653,327	26,141	543,504	83,682	19,341	251,152	9,574	10,361
山川町	681,011	28,046	570,860	82,105	17,685	214,314	9,228	9,323
美郷村	577,803	37,397	469,977	70,429	23,140	237,762	7,902	10,865
脇町	593,738	25,590	501,316	66,831	19,194	212,274	10,604	9,697
美馬町	544,868	20,000	465,044	59,824	17,142	205,180	9,807	11,296
半田町	559,208	25,525	457,156	76,527	19,686	227,452	9,553	10,919
貞光町	506,713	24,540	418,568	63,606	22,315	216,985	12,474	11,969
一字村	548,144	34,911	449,650	63,583	22,585	193,528	10,956	10,963
穴吹町	627,077	31,805	517,806	77,466	19,516	218,154	8,778	9,735
木屋平村	619,581	44,212	505,542	69,828	22,571	205,327	8,327	9,981
三野町	526,474	25,261	425,564	75,648	23,413	233,247	12,867	12,674
三好町	589,790	18,622	482,688	88,479	14,386	176,875	9,368	7,561
池田町	599,673	22,996	479,049	97,628	16,738	196,189	9,906	7,989
山城町	608,991	20,323	520,458	68,210	15,860	204,781	9,349	9,249
井川町	657,386	19,006	536,045	102,334	14,539	226,944	8,486	6,799
三加茂町	599,798	25,288	482,541	91,968	16,980	186,557	9,526	9,460
東祖谷山村	564,580	27,316	442,796	95,712	15,495	162,484	8,169	7,328
西祖谷山村	586,201	29,813	481,658	74,730	17,079	164,532	9,182	9,147

注 受診率とは、人口100人当たりに対する受診件数である。
資料 県保険課

19 保 健 衛 生

187 医療関係者数(続き)

(2) 年次別(昭和51~55年)

Table with 7 columns: 年次, 医師, 歯科医師, 薬剤師, 就業保健婦, 就業助産婦, 就業看護婦(就業看護師). Rows for years 51, 52, 53, 54, 55.

Table with 8 columns: 年次, 就業准看護婦(就業准看護師), 就業歯科衛生師, 就業歯科技工師, 就業あんまマッサージ指圧師, 就業はり師, 就業きゅう師, 就業柔道整復師. Rows for years 51, 52, 53, 54, 55.

注 昭和55年は、概数である。資料 県医務課

188 薬局等業者数(昭和51~55年)

Table with 6 columns: 年次, 薬局, 一般販売業, 薬種商販売業, 特例販売業, 配置販売業. Rows for years 51, 52, 53, 54, 55.

資料 県薬務課

189 主要死因別死亡者数(昭和55年)

Table with 16 columns: 市町村, 胃腸炎, 全結核, 悪性新生物, 胃ガン, 糖尿病, 心疾患, 高血圧性疾患, 脳血管炎, 肺炎管支炎, 消化性潰瘍, 肝硬変, ネフローゼ, 老, 不慮の故, 自殺. Rows for various municipalities and a total row.

注 概数である。資料 県医務課

190 伝染病等患者数 (昭和51~55年)

Table with columns for year (昭和51-55) and various infectious diseases (法定・指定伝染病). Rows include 赤痢, 腸チフス, パラチフス, 痘そう, 発チシフんス, しこょう熱, ジフテリア, 流行性膜脳炎, 日本脳炎, 急灰白髄炎.

注 昭和55年は、概数である。資料 県医務課

191 病院運営状況 (昭和51~55年)

Table showing hospital operations with columns for year (昭和51-55) and patient numbers (新入院患者数). Sub-columns include 計, 精神病床, 結核病床, 伝染病床, その他の病床.

Table showing hospital operations with columns for year (昭和51-55) and patient numbers (退院患者数). Sub-columns include 計, 精神病床, 結核病床, 伝染病床, その他の病床, 外来患者数.

注 昭和55年は概数である。資料 県医務課

192 保健所行政運営状況 (昭和55年)

Table showing health center administrative operations with columns for district (区分) and various services (健康診断, 環境衛生, 飲料水, 食品衛生, 結核予防, etc.).

Table showing health center administrative operations with columns for district (区分) and various services (結核予防, インフルエンザ, 日本脳炎, 寄生虫, 保健指導, etc.).

Table showing health center administrative operations with columns for district (区分) and various services (保健指導, 栄養指導, 衛生教育, 保健婦家庭訪問, etc.).

注 概数である。資料 県医務課

193 公衆衛生関係施設数（昭和51～55年度）

年 度	整容所	美容所	公 衆 浴 場	クリーニ ング所	興行場	火葬場	ホ テ ル 旅 館	飲 食 店	喫 茶 店
昭和 51 年	1,374	1,359	233	660	33	27	1,144	8,246	189
52	1,389	1,381	208	689	33	27	1,166	8,806	225
53	1,393	1,434	205	710	34	27	1,180	9,440	257
54	1,409	1,501	201	735	31	27	1,188	9,751	299
55	1,395	1,579	192	766	32	27	1,230	9,762	306

資料 県公衆衛生課

194 公害苦情受処理件数（昭和51～55年度）

年 次	新 規 直 接 受 理 件 数										直接処理 (解決) 件 数
	計	大 汚 染	水 汚 濁	土 汚 染	騒 音	振 動	地 沈	盤 下	悪 臭	その他	
昭和 51 年	753	100	194	7	156	15	—	159	122	715	
52	640	76	153	3	149	22	—	154	83	626	
53	736	117	120	—	159	23	2	167	148	743	
54	631	123	81	3	138	20	1	140	125	584	
55	521	51	91	1	119	11	—	125	123	526	

資料 県公害課

195 血液状況

(1) 血液型別献血実績（昭和51～55年度）

(単位:本)

年 度	必要血液量	献 血 に よ る 血 液 量					必要血液に 対する献血 の割合(%)
		計	O 型	A 型	B 型	A B 型	
昭和 51 年	26,000	26,557	7,245	10,714	5,615	2,983	102.1
52	28,500	32,913	9,008	13,251	6,953	3,701	115.5
53	33,000	38,397	10,309	15,517	8,251	4,320	116.4
54	38,000	38,935	10,444	15,874	8,200	4,417	102.5
55	42,000	43,613	11,954	17,327	9,323	5,009	103.8

注 1本は200CCである。
資料 県薬務課

195 血液状況(続き)

(2) 市町村別献血実績（昭和53～55年度）

(単位:本)

市 町 村	昭 和 53 年		54 年		55 年	
	献 血 目 標	実 績	献 血 目 標	実 績	献 血 目 標	実 績
総 数	33,000	38,397	38,000	38,935	42,000	43,613
徳 島 市	9,850	9,682	11,380	9,513	12,620	11,217
鳴 門 市	2,540	2,631	2,920	2,648	3,220	2,828
小 松 島 市	1,740	2,260	2,000	2,295	2,210	2,636
阿 南 市	2,460	3,116	2,810	3,320	3,100	3,598
勝 浦 町	320	587	370	562	400	627
上 勝 町	130	330	150	316	160	406
佐 那 河 内 村	150	247	180	209	200	276
石 井 町	960	1,206	1,110	1,253	1,240	1,421
神 山 町	470	350	520	437	570	478
那 賀 川 町	410	556	470	567	520	695
羽 ノ 浦 町	440	490	520	596	570	521
鷺 敷 町	150	281	170	236	180	291
相 生 町	160	314	190	525	200	521
上 那 賀 町	130	171	150	328	160	303
木 沢 村	60	85	60	136	70	129
木 頭 村	120	292	120	300	140	279
由 岐 町	200	292	230	323	250	318
日 和 佐 町	290	442	330	416	360	496
牟 岐 町	310	397	360	324	390	374
海 南 町	280	338	320	238	350	327
海 部 町	140	229	160	237	180	215
海 穴 町	170	181	200	157	220	169
松 茂 町	400	612	470	597	520	645
北 島 町	620	912	730	837	830	873
藍 住 町	680	865	830	858	970	936
板 野 町	540	485	620	495	680	639
上 板 野 町	480	592	550	557	610	658
吉 野 町	370	387	420	341	460	375
土 成 町	340	337	390	417	430	482
市 場 町	490	378	570	462	630	481
阿 波 町	560	618	650	614	720	648
鳴 島 町	1,040	1,096	1,200	1,107	1,330	1,238
川 島 町	320	372	370	416	420	416
山 川 町	490	611	560	618	620	624
美 郷 村	90	155	100	145	110	143
脇 村 町	780	689	900	662	990	704
美 馬 町	410	476	470	463	520	466
半 田 町	340	262	380	235	410	429
貞 光 町	330	530	370	486	410	473
一 字 村	130	161	150	129	160	149
穴 吹 町	400	337	450	356	490	455
木 屋 平 村	110	167	130	199	130	214
三 野 町	210	289	240	255	270	270
三 好 町	250	392	280	387	310	415
池 田 町	880	1,041	1,000	1,189	1,100	1,359
山 城 町	350	506	400	455	440	513
井 川 町	270	419	310	438	330	434
三 加 茂 町	380	418	440	398	480	528
東 祖 谷 山 村	150	175	170	205	180	237
西 祖 谷 山 村	110	92	130	137	140	164

注 1 総数は県外者の献血を含む。
2 1本は200ccである。
資料 県薬務課

196 市町村別一部事務組合別ごみ処理状況 (昭和54年)

Table with 8 columns: 市町村・一部事務組合, 総排出量, 収集人口, 収集量, 焼却, 埋立, 処理人口, 処理量. Rows include 総数, 徳島市, 鳴門市, 小松市, etc.

注 収集人口は、住民基本台帳による。資料 県環境課

197 市町村別し尿処理状況 (昭和54年)

Table with 7 columns: 市町村, 処理人口(人), 年間総排出量(Kg/年), 年間総収集量(Kg/年), 年間総処理量(施設処理(Kg/年), その他(Kg/年)), 自家処理量(Kg/年). Rows include 総数, 徳島市, 鳴門市, etc.

注 処理人口は、住民基本台帳による。資料 県環境課

198 疾病・異常被患

(単位：%)

区分	小学校								中		
	昭和51年度		52	53	54		55		51		52
	男	女	男女計	男女計	男	女	男	女	男	女	男女計
近視	10.9	15.9	8.3	7.9	23.4	31.2	26.4
弱視	0.1	0.1	0.1	0.1	0.1	0.0	0.2
色覚異常	2.8	0.1	1.6	1.1	3.0	0.4	2.5	—	4.0	0.1	2.2
トラコーマ	0.0	0.0	—	—	—	—	—	—	0.0	—	—
結膜炎	2.1	2.3	1.8	1.3	1.8	1.4	2.0	2.2	3.4	2.9	1.8
難聴	1.1	0.8	0.4	0.5	0.2	0.2	0.4	0.3	0.9	0.7	0.5
中耳炎	0.1	0.1	0.1	0.2	0.1	0.3	0.3	0.1	0.1	0.1	0.1
慢性副鼻腔炎	0.5	0.3	0.3	0.4	0.7	0.2	0.6	0.7	1.0	0.7	0.8
アデノイド	0.3	0.2	0.2	0.1	—	—	—	—	—	—	—
へんとう肥大	4.7	4.8	7.3	3.4	3.0	3.5	3.5	3.2	2.4	2.5	4.1
むし歯	96.1	96.5	97.4	97.5	95.0	95.7	95.0	95.4	89.6	93.4	92.8
せき柱胸郭異常	0.7	0.3	0.8	0.4	0.5	0.8	1.3	1.2	0.4	0.1	0.4
伝染性皮膚疾患	0.2	0.1	0.2	0.1	0.2	0.1	0.2	0.0	0.1	—	0.1
運動機能障害	0.1	0.0	0.0	0.0	0.0	0.0	0.0	0.0	0.1	0.1	0.1
心臓の疾患	0.4	0.3	0.4	0.2	0.4	0.6	0.1	0.2	0.7	0.5	0.4
身体虚弱	0.0	0.0	0.0	0.0	—	—	—	—	0.1	0.0	—
寄生虫病	0.0	—	0.0	0.0	0.0	—	0.0	0.1	—	0.0	—
精神薄弱	0.3	0.3	0.1	0.2	0.0	0.0	0.0	0.1	0.3	0.1	0.2
結核	0.2	0.1	—	—	—	—	—	—	0.1	0.1	—

注 昭和52・53年度は、調査方法の変更により男女の総計である。
資料 県統計課「学校保健統計調査結果」

率の推移(昭和51~55年度)

小学校					高等学校							
53	54		55		51		52	53	54		55	
男女計	男	女	男	女	男	女	男女計	男女計	男	女	男	女
21.5	50.6	52.5	41.8	33.9
0.1	0.1	0.1	0.1	0.1
1.7	3.7	0.1	4.1	0.3	4.5	0.0	1.4	1.5	3.6	0.3	3.1	0.6
—	—	—	—	—	—	—	—	—	—	—	—	—
2.9	3.3	2.2	2.2	1.8	4.0	2.3	1.2	1.1	2.4	1.2	2.8	1.0
0.4	0.7	0.5	1.2	0.4	0.5	0.2	0.5	0.4	0.2	0.2	0.3	0.6
0.3	0.1	0.1	0.2	0.1	0.2	0.2	0.3	—	0.2	0.0	0.1	0.3
0.9	0.9	0.7	0.8	0.2	1.5	1.4	1.8	0.6	1.1	1.2	1.0	0.5
0.1	—	—	—	—	—	—	0.1	0.1	—	—	—	—
4.1	3.6	3.1	4.2	3.7	3.0	3.0	3.5	2.8	1.7	3.7	1.8	2.4
95.5	94.1	96.5	94.5	96.0	94.0	97.2	94.8	90.6	93.8	97.2	94.0	97.8
0.4	1.3	1.4	0.7	0.7	0.2	0.1	0.1	0.2	—	0.3	0.4	0.2
0.2	0.1	0.1	0.1	0.0	—	0.0	—	—	0.0	—	—	—
0.0	0.0	0.1	0.1	0.1	0.0	0.1	0.1	0.1	—	—	0.0	—
0.3	0.4	0.6	0.2	0.6	0.4	0.3	0.5	0.2	0.2	0.5	0.4	0.2
—	0.1	—	—	—	0.0	0.0	—	—	—	—	—	—
—	—	—	—	—	—	—	—	—	—	—	—	—
0.1	0.0	0.0	0.1	—	—	—	—	—	—	—	—	—
—	—	—	—	—	0.0	—	0.1	—	—	—	—	—

199 児童生徒の体位 (昭和55年度)

区分	身長 (cm)				体重 (kg)				胸囲 (cm)				座高 (cm)					
	全国		徳島県		全国		徳島県		全国		徳島県		全国		徳島県			
	平均値	標準偏差	平均値	標準偏差	平均値	標準偏差	平均値	標準偏差	平均値	標準偏差	平均値	標準偏差	平均値	標準偏差	平均値	標準偏差		
男	幼稚園 5歳	110.2	4.69	110.0	4.39	18.9	3.16	18.9	2.53	56.1	2.92	55.6	2.78	62.3	2.67	62.5	2.72	
	小学校	6	115.7	4.68	115.7	4.74	20.8	3.15	20.8	3.02	57.5	3.28	57.3	3.27	64.8	2.79	64.4	2.79
		7	121.3	4.98	121.6	4.74	23.1	3.59	23.2	3.31	59.6	3.65	59.3	3.49	67.4	2.84	67.2	2.77
		8	126.7	5.36	126.4	5.16	25.9	4.38	25.7	3.79	61.8	4.23	61.3	3.78	69.8	2.86	69.4	3.13
		9	131.9	5.47	131.6	5.13	28.9	5.13	29.0	5.01	64.2	4.73	64.2	4.81	72.0	2.93	71.9	2.93
		10	137.1	6.01	137.2	6.27	32.3	6.41	33.2	7.78	66.7	5.48	67.0	6.16	74.2	3.21	74.2	3.34
	11	142.7	6.74	142.3	6.69	36.0	7.25	36.3	7.68	69.3	6.01	69.4	6.52	76.5	3.56	76.3	3.55	
	中学校	12	149.7	7.82	149.9	7.93	41.2	8.25	41.9	8.12	72.4	6.23	72.6	6.18	79.8	4.35	79.9	4.46
		13	156.7	8.04	156.7	8.26	46.4	8.82	47.1	8.92	75.7	6.35	75.7	6.32	83.2	4.53	83.2	4.67
		14	163.4	6.99	163.3	6.86	52.3	8.72	53.3	9.45	79.7	6.03	80.2	6.42	86.8	4.03	86.8	4.05
	高等学校	15	166.9	5.90	166.2	6.03	56.8	8.97	56.9	8.60	82.5	5.96	82.2	5.76	89.1	3.62	89.2	3.50
		16	168.8	5.62	168.4	5.70	59.1	8.32	59.1	7.75	84.4	5.68	83.7	5.20	90.2	3.19	90.0	2.98
		17	169.6	5.53	169.7	5.65	60.5	8.33	61.3	9.43	85.8	5.59	85.8	6.11	90.6	3.15	90.7	3.16
	女	幼稚園 5歳	109.4	4.73	109.1	4.40	18.5	2.69	18.6	2.52	54.8	2.91	54.3	2.96	61.8	2.83	62.1	2.68
		小学校	6	114.8	4.91	115.0	4.69	20.3	3.06	20.6	3.14	56.1	3.24	56.2	3.49	64.3	2.82	64.3
7			120.5	5.14	120.6	4.94	22.6	3.48	22.7	3.20	58.0	3.65	57.9	3.32	66.9	2.79	66.6	2.86
8			126.1	5.46	125.8	5.29	25.4	4.45	25.4	4.06	60.3	4.16	60.0	4.01	69.4	3.02	69.3	2.92
9			131.8	5.82	131.5	5.68	28.5	5.10	28.8	4.78	62.8	4.92	63.2	4.94	71.9	3.14	71.8	3.26
10			138.2	6.61	137.8	6.45	32.5	6.41	32.9	6.72	66.1	5.72	66.0	5.87	74.9	3.63	74.9	3.52
11		144.9	6.87	145.1	6.82	37.4	7.23	38.3	7.62	70.1	6.22	70.8	6.65	78.2	3.90	78.5	6.52	
中学校		12	150.6	6.10	150.5	6.25	42.6	7.47	43.9	8.66	74.5	5.98	75.2	6.42	81.5	3.75	81.6	3.68
		13	153.9	5.30	153.8	5.00	46.5	7.21	47.5	7.30	77.3	5.50	77.9	5.71	83.3	3.32	83.4	3.05
		14	155.9	5.15	155.8	4.97	49.6	6.94	50.5	7.20	79.5	5.21	80.2	5.44	84.4	2.94	84.6	2.84
高等学校		15	156.4	5.15	155.7	5.20	51.5	7.14	51.5	7.62	80.9	5.33	80.9	5.82	85.0	2.90	84.9	2.95
		16	156.7	5.19	156.7	5.18	52.2	6.76	52.7	6.57	81.5	4.97	81.7	5.09	85.1	2.70	85.3	3.14
		17	156.9	5.14	156.7	4.71	52.3	6.69	52.1	6.46	81.8	4.87	82.0	5.01	85.0	2.72	85.0	2.88

20 教 育

200 学校総覧(国立・公立・私立)
(昭和55.5.1現在)

201 市町村別学校総覧(国立・公立・私立)
(1) 幼稚園 (昭和55.5.1現在)

Table with columns: 学校種別, 学校数(本校, 分校), 教員数(本務者), 職員数(本務者), 幼児・児童・生徒数(総数, 男, 女). Rows include 小学校, 中学校, 高等学校, 幼稚園, 高等学校通信教育, 盲学校(公立), 聾学校(公立), 養護学校, 専修学校, 各種学校.

Table with columns: 市町村, 園数(本園, 分園), 学級数, 教員数, 幼児数(総計, 男, 女), 3歳, 4歳, 5歳, 54年度了修了者数. Rows list municipalities like 徳島市, 鳴門市, 小松島市, etc.

資料 県統計課「学校基本調査結果」

注 教員数, 幼児数及び修了者数については, 国立・私立分を()を付して外書きとした。
資料 県統計課「学校基本調査結果」

205 専修学校課程及び修業年限別学科数
(国立・公立・私立) (昭和55. 5. 1現在)

区 分	計	課 程 別 学 科 数									修 業 年 限 別 学 科 数				
		国 立	公 立	私 立						計	1年0月~1年11月	2年0月~2年11月	3年0月以上		
				計	学校法人	準学校法人	財団法人	社団法人	その他の法人					個人	
総 数	計 昼間 その他	52 37 15	5 5 —	4 3 1	43 29 14	7 7 —	6 4 2	8 4 4	3 3 —	1 1 —	18 10 8	52 37 15	35 23 12	8 6 2	9 8 1
高等課程	計 昼間 その他	6 —	1 —	1 —	4 —	1 —	2 —	1 —	— —	— —	6 —	2 —	2 —	2 —	
専門課程	計 昼間 その他	30 13	4 —	2 1	24 12	5 —	2 —	3 4	3 —	1 —	10 8	30 13	20 10	4 2	6 1
一般課程	計 昼間 その他	1 2	— —	— —	1 2	1 —	— 2	— —	— —	— —	1 2	1 2	— —	— —	— —

資料 県統計課「学校基本調査結果」

206 専修学校設置者別・課程別生徒数
(国立・公立・私立) (昭和55. 5. 1現在)

区 分	計	生 徒 数										
		国 立	公 立	私 立							計	個 人
				計	学 校 法 人	準 学 校 法 人	財 団 法 人	社 団 法 人	そ の 他 の 法 人	個 人		
総 数	計 男 女	2,276 250 2,026	301 72 229	780 18 762	1,195 160 1,035	130 6 124	251 73 178	232 34 198	171 45 126	71 — 71	340 2 338	
高等課程	計 男 女	556 40 516	29 1 28	420 7 413	107 32 75	5 4 1	57 14 43	45 14 31	— — —	— — —	— — —	
専門課程	計 男 女	1,607 165 1,442	272 71 201	360 11 349	975 83 892	110 2 108	96 14 82	187 20 167	171 45 126	71 — 71	340 2 338	
一般課程	計 男 女	113 45 68	— — —	— — —	113 45 68	15 — 15	98 45 53	— — —	— — —	— — —	— — —	

資料 県統計課「学校基本調査結果」

207 各種学校設置者別学校数及び生徒数
(国立・公立・私立) (昭和55. 5. 1現在)

区 分	計	国 立	公 立	私 立							
				計	学 校 法 人	準 学 校 法 人	財 団 法 人	社 団 法 人	そ の 他 の 法 人	個 人	
学 校 数	52	1	2	49	2	4	3	2	3	35	
生 徒 数	計 男 女	3,094 1,076 2,018	20 — 20	32 — 32	3,042 1,076 1,966	6 — 6	262 70 192	57 — 57	190 128 62	289 3 286	2,238 875 1,363

資料 県統計課「学校基本調査結果」

208 各種学校課程別課程数及び生徒数
(公立・私立) (昭和55. 5. 1現在)

区 分	課 程 数	生 徒 数												
		計			計のうち昼の課程の生徒数(再掲)			修業年限1年未満の過程			修業年限1年以上の課程			
		計	男	女	計	男	女	計	男	女	計	男	女	
総 数		78	3,094	1,076	2,018	1,722	547	1,175	605	223	382	2,489	853	1,636
国立	計 助産婦	1 1	20 20	— —	20 20	20 20	— —	20 20	— —	— —	— —	20 20	— —	20 20
公立	計 和洋裁 編物・手芸	3 2 1	32 27 5	— — —	32 27 5	32 27 5	— — —	32 27 5	— — —	— — —	— — —	32 27 5	— — —	32 27 5
私立	計 准看護婦 歯科衛生 美容 商業 経理・簿記 タイピスト 家政 家庭 和洋裁 料理 編物・手芸 美術 一般教養 予備校	74 2 1 1 1 18 4 1 1 17 2 20 1 2 3	3,042 67 37 72 81 917 84 15 15 222 64 391 59 211 807	1,076 12 — 8 25 392 1 — — 1 19 — 29 — 589	1,966 55 37 64 56 525 83 15 15 221 45 391 30 211 218	1,670 67 37 — 37 415 52 15 15 130 47 251 30 211 363	547 12 — — 14 173 — — — 1 19 — 14 — 314	1,123 55 37 — 23 242 52 15 15 129 28 251 16 211 49	605 — — — — 232 64 — — 100 — 71 — — 138	223 — — — — 102 1 — — 1 — — — 119	382 — — — — 130 63 — — 99 — 71 — — 19	2,437 67 37 72 81 685 20 15 122 64 320 59 211 669	853 12 — 8 25 290 — — — 122 19 — 29 — 470	1,584 55 37 64 56 395 20 15 15 122 45 320 30 211 199

資料 県統計課「学校基本調査結果」

209 中学校の卒業後(国立・公立・私立)(続き)

(2) 就職先別産業別就職者数(昭和55.5.1現在)

Table with columns for 市町村, 計, 第1次産業, 第2次産業, 第3次産業, 左記以外不詳. Rows list municipalities like 徳島市, 鳴門市, etc.

注 国立・私立については、就職者がいない。資料 県統計課「学校基本調査結果」

210 高等学校の卒業後(公立・私立)

(1) 高等学校卒業者の職業別就職者数

Table with columns for 区分, 総数, 普通, 農業, 工業. Rows list job categories like 専門的・技術的職業従事者, 事務販売従事者, etc.

Table with columns for 区分, 商業, 水産, 家庭, 厚生, その他. Rows list job categories like 専門的・技術的職業従事者, 事務販売従事者, etc.

資料 県統計課「学校基本調査結果」

210 高等学校の卒業後（公立・私立）（続き）

(3) 産業別就職者数（昭和55.5.1現在）

男女別	産業別	総数	農 業	林 業	狩 猟	漁養業・殖産業	鉱 業	建 設	製 造	卸小売業・業	金保融険・業	不 動 産 業	運 通 輸 信 業	電 気 水 道 業	ガ ス 道 業	サ ー ビ ス 業	公 務	そ の 他
男	2,366	26	5	42	2	229	877	478	47	2	96	60	227	247	28			
女	2,369	5	—	—	1	16	475	683	379	—	44	8	662	69	27			

資料 県統計課「学校基本調査結果」

(4) 都道府県別就職者数（公立・私立）
（昭和55.5.1現在）

都道府県別	計	男	女	都道府県別	計	男	女
総 数	4,735	2,366	2,369	滋 賀	17	14	3
北 海 道	—	—	—	京 都	67	30	37
青 森 県	—	—	—	大 阪 府	896	377	519
岩 手 県	—	—	—	兵 庫 県	121	69	52
宮 城 県	3	3	—	奈 良 県	11	5	6
秋 田 県	—	—	—	和 歌 山 県	6	5	1
山 形 県	—	—	—	鳥 取 県	—	—	—
福 島 県	—	—	—	島 根 県	—	—	—
茨 城 県	2	2	—	岡 山 県	12	3	9
栃 木 県	—	—	—	広 島 県	33	33	—
群 馬 県	1	1	—	山 口 県	7	7	—
埼 玉 県	2	1	1	徳 島 県	3,074	1,445	1,629
千 葉 県	3	2	1	香 川 県	164	128	36
東 京 都	102	77	25	愛 媛 県	38	30	8
神 奈 川 県	24	21	3	高 知 県	8	6	2
新 潟 県	—	—	—	福 岡 県	—	—	—
富 山 県	3	3	—	佐 賀 県	—	—	—
石 川 県	—	—	—	長 崎 県	1	1	—
福 井 県	—	—	—	熊 本 県	—	—	—
山 梨 県	—	—	—	大 分 県	1	1	—
長 野 県	—	—	—	宮 崎 県	—	—	—
岐 阜 県	8	3	5	鹿 児 島 県	—	—	—
静 岡 県	8	7	1	沖 縄 県	—	—	—
愛 知 県	115	88	27	そ の 他	—	—	—
三 重 県	8	4	4				

資料 県統計課「学校基本調査結果」

211 不就学学齢児童・生徒数

(1) 児童数（昭和55.5.1現在）

区 分	総 数		6 歳		7 歳		8 歳		9 歳		10 歳		11 歳	
	計	男	女	男	女	男	女	男	女	男	女	男	女	
就学免除者	総数	—	—	—	—	—	—	—	—	—	—	—	—	—
	肢体不自由	—	—	—	—	—	—	—	—	—	—	—	—	—
	虚弱神経衰弱	—	—	—	—	—	—	—	—	—	—	—	—	—
	精神病院又は少年院に在るためその他	—	—	—	—	—	—	—	—	—	—	—	—	—
就学猶予者	総数	13	8	5	2	2	2	—	3	1	1	—	—	1
	弱視	—	—	—	—	—	—	—	—	—	—	—	—	—
	難聴	—	—	—	—	—	—	—	—	—	—	—	—	—
	肢体不自由	2	1	1	—	1	—	—	1	—	—	—	—	—
1年以上居所不明者数	総数	—	—	—	—	—	—	—	—	—	—	—	—	—
	死亡者	11	4	7	—	1	—	3	1	1	—	—	3	1

資料 県統計課「学校基本調査結果」

(2) 生徒数（昭和55.5.1現在）

区 分	総 数			12 歳		13 歳		14 歳		
	計	男	女	男	女	男	女	男	女	
就学免除者	総数	2	2	—	1	—	—	—	1	—
	肢体不自由	2	2	—	1	—	—	—	1	—
	虚弱神経衰弱	—	—	—	—	—	—	—	—	—
	精神病院又は少年院に在るためその他	—	—	—	—	—	—	—	—	—
就学猶予者	総数	1	—	1	—	—	—	—	1	—
	弱視	—	—	—	—	—	—	—	—	—
	難聴	—	—	—	—	—	—	—	—	—
	肢体不自由	1	—	1	—	—	—	—	1	—
1年以上居所不明者数	総数	—	—	—	—	—	—	—	—	—
	死亡者	3	2	1	—	—	—	—	—	2

資料 県統計課「学校基本調査結果」

212 地方教育費（昭和55年度）

（単位：金額・千円）

区 分	総 額	学 校 教 育				
		全 学 校	幼 稚 園	小 学 校	中 学 校	盲・聾・養護学校
総 教 育 費 総 額	91,475,122	80,467,920	4,012,924	36,147,915	18,005,172	2,740,878
財 源 別 内 訳						
地方債・寄付金以外の公費	85,662,542	76,327,305	3,644,532	34,468,938	17,232,502	2,735,423
国庫補助金	22,717,515	21,765,508	132,976	13,833,211	6,554,058	819,365
都道府県支出金	41,252,317	38,766,648	50	13,651,164	6,405,676	1,916,058
市町村支出金	21,692,710	15,795,149	3,511,506	6,984,563	4,272,768	—
地方債	5,206,720	3,568,720	303,800	1,491,700	628,220	3,000
公費に組み入れられた寄付金	50,460	16,495	—	3,100	6,895	1,000
公費に組み入れられない寄付金	555,400	555,400	64,592	184,177	137,555	1,455
P T A 寄 付 金	283,337	283,337	47,075	88,950	57,209	1,283
その他の寄付金	272,063	272,063	17,517	95,227	80,346	172
支出項目別内訳						
消費的支出	72,076,246	65,519,338	2,994,140	30,044,689	14,576,061	2,531,151
教授費	…	43,614,178	2,090,357	18,539,204	9,688,213	1,862,915
教員の給与	…	39,439,479	2,001,706	17,393,613	8,976,414	1,651,298
以外の教授費	…	4,174,699	88,651	1,145,591	711,799	211,617
維持費	…	2,903,352	200,346	1,244,238	564,247	82,777
修繕費	…	670,856	58,982	300,169	179,416	8,780
補助活動費	…	3,609,190	121,228	1,827,599	1,246,296	140,378
所定支払金	…	14,721,762	523,227	8,133,479	2,897,889	436,301
資本金的支出	15,462,971	11,519,675	749,253	4,673,672	2,820,527	161,530
償還費	3,935,905	3,428,907	269,531	1,429,554	608,584	48,197
生徒（人口）1人当り経費	…	…	(252,671円)	(495,849円)	(547,253円)	(3,065,859円)
生徒数（人口）	…	…	15,882	72,901	32,901	894

区 分	学 校 教 育				社会教育	教育行政
	高 等 学 校			各種学校		
	全 日 制	定 時 制	通 信 制			
総 教 育 費 総 額	18,246,940	1,087,863	213,427	12,801	6,681,833	4,325,369
財 源 別 内 訳						
地方債・寄付金以外の公費	16,936,470	1,083,572	213,067	12,801	5,010,368	4,324,869
国庫補助金	380,271	38,593	7,034	—	770,221	181,786
都道府県支出金	15,549,720	1,037,947	206,033	—	827,382	1,658,287
市町村支出金	1,006,479	7,032	—	12,801	3,412,765	2,484,796
地方債	1,142,000	—	—	—	1,638,000	—
公費に組み入れられた寄付金	5,500	—	—	—	33,465	500
公費に組み入れられない寄付金	162,970	4,291	360	—	—	—
P T A 寄 付 金	85,808	3,012	—	—	…	…
その他の寄付金	77,162	1,279	360	—	—	—
支出項目別内訳						
消費的支出	14,128,497	1,024,581	207,638	12,581	2,275,695	4,281,213
教授費	10,627,080	694,612	103,215	8,582	…	…
教員の給与	8,733,179	587,568	87,391	8,310	…	…
以外の教授費	1,893,901	107,044	15,824	272	…	…
維持費	778,972	30,974	1	1,797	…	…
修繕費	117,046	6,413	—	50	…	…
補助活動費	220,585	46,201	6,903	—	…	…
所定支払金	2,384,814	246,381	97,519	2,152	…	…
資本金的支出	3,049,711	61,028	3,734	220	3,917,764	25,532
償還費	1,068,732	2,254	2,055	—	488,374	18,624
生徒（人口）1人当り経費	(587,985円)	(1,035,074円)	(222,784円)	(400,031円)	(7,990円)	(5,172円)
生徒数（人口）	31,033	1,051	958	32	836,235	

注 概数である。
資料 県教育委員会秘書企画室

21 文化・觀光

213 県立図書館

(1) 蔵書(昭和55年度末)

資料別	(単位:冊)											
	総数	総記	哲学	歴史	社会科学	自然科学	技術	産業	芸術	語学	文学	
昭和51年	209,059	13,748	8,634	21,076	35,672	11,356	8,874	11,563	8,762	2,329	87,045	
52	217,551	14,587	8,895	21,998	37,352	12,275	9,441	12,002	9,331	2,426	89,244	
53	224,875	15,175	9,071	22,531	38,495	12,992	9,845	12,399	9,969	2,499	91,899	
54	231,729	15,678	9,331	23,142	39,033	14,058	9,913	12,682	10,559	2,638	94,695	
55	246,242	16,438	10,195	24,565	41,760	15,491	10,652	13,442	11,783	2,888	99,028	
館内用図書	124,361	14,405	6,286	15,558	31,843	7,639	7,918	11,693	7,742	1,761	19,516	
一般用図書	98,329	11,459	5,485	10,828	24,743	6,143	6,936	9,697	6,405	1,435	15,198	
洋書	1,334	230	34	103	365	89	48	70	16	43	336	
和書	3,170	82	426	872	209	183	82	46	375	78	817	
郷土資料	19,247	2,610	297	3,698	6,427	647	679	1,866	882	88	2,053	
点字図書	2,281	24	44	57	99	577	173	14	64	117	1,112	
児童図書	16,369	543	207	1,444	798	1,847	476	185	1,065	326	9,478	
館外用図書	105,512	1,490	3,702	7,563	9,119	6,005	2,258	1,564	2,976	801	70,034	

資料 県立図書館

(2) 図書館利用状況(昭和55年度)

年度	開館日数	貸出	参考	小中	点字	新聞室	雑誌室	利用	読書	参考
	(日)	閲覧室 (人)	閲覧室 (人)	小学生室 (人)	図書分室 (人)	(人)	(人)	案内 (件)	相談 (件)	奉仕 (件)
昭和55年	275	55,614	19,629	29,078	664	28,736	16,128	3,413	5,154	2,298

年度	館外個人貸出			移動図書館巡回貸出 (冊)	団体貸出 (冊)	施設貸出 (冊)	特殊貸出 (冊)	視聴覚資料 (件)	各種集会活動 (人)	施設利用(学習) (人)
	貸出閲覧室 (冊)	点字図書分室 (冊)	小中学生室 (冊)							
昭和55年	26,520	500	49,390	(1,861)	(709)	(36)	(15)			

注 ()は紙芝居
資料 県立図書館

214 博物館・動物園及び水族館(昭和55年度)

館名	職員数 本務	敷地面積 (㎡)	建物面積		資料の数量		開館日数	年間延入館者数
			総数 (㎡)	陳列室 (㎡)	人文科学 (点)	自然科学 (点)		
県立博物館		9 1,570.90	2,153	561.3	2,916	23,259	269	26,107
県立鳥居記念博物館		3 1,199.99	449.83	237.74	2,000	—	285	11,304
徳島市立動物園	10	11,170	1,618	1,618	—	85種248	361	165,511
日和佐水族館	2	2,016	658	206	—	50	125	18,513

注 日和佐水族館は、S55年8月27日をもって休館
資料 県立博物館、県立鳥居記念博物館、徳島市立動物園、日和佐水族館

215 都市公園(昭和55年度末)

(単位:面積・ヘクタール)

市町村	総数		運動公園		児童公園		近隣公園		地区公園		総合公園		広域公園	
	箇所	面積	箇所	面積	箇所	面積	箇所	面積	箇所	面積	箇所	面積	箇所	面積
総数	99	188.20	5	70.00	72	12.58	7	13.60	5	24.20	9	55.42	1	12.40
徳島市	46	115.65	2	37.10	31	5.43	2	3.50	3	13.80	7	53.42	1	2.40
鳴門市	19	37.89	1	23.10	15	2.49	2	4.80	1	7.50	—	—	—	—
小松島市	5	10.58	—	—	5	0.58	—	—	—	—	—	—	—	10.0
石井町	3	0.86	—	—	2	0.26	—	—	—	—	1	0.60	—	—
那賀川町	1	0.30	—	—	1	0.30	—	—	—	—	—	—	—	—
羽ノ浦町	2	0.21	—	—	2	0.21	—	—	—	—	—	—	—	—
松茂町	2	3.90	—	—	—	—	2	3.90	—	—	—	—	—	—
貞光町	1	0.09	—	—	1	0.09	—	—	—	—	—	—	—	—
池田町	5	6.84	1	4.50	3	0.94	1	1.40	—	—	—	—	—	—
鴨島町	4	2.01	—	—	3	0.61	—	—	—	—	1	1.40	—	—
北島町	5	0.56	—	—	5	0.56	—	—	—	—	—	—	—	—
阿南市	5	6.41	1	5.30	4	1.11	—	—	—	—	—	—	—	—
牟岐町	1	2.90	—	—	—	—	—	—	1	2.90	—	—	—	—

注 総合公園には、特殊公園及び緑地を含む。
資料 県都市計画課

216 観 光

218 団 体 及 び 委 員 会

(1) 外 国 人 客 (昭和51~55年)
(単位:金額・千円)

(1) 社会教育委員 (昭和55年度)

種 別	昭和51年	52年	53年	54年	55年
宿泊延人員	3,292	2,293	1,830	1,824	1,203
宿泊しない人員	—	—	—	—	—
消 費 額	37,997	22,210	14,000	9,491	7,238

年 度	総 数				県				市 町 村			
	委 員 数				委 員 数				委 員 数			
	計	学校長	団 体 代 表	学 識 経 験 者	計	学校長	団 体 代 表	学 識 経 験 者	計	学校長	団 体 代 表	学 識 経 験 者
昭和55年	734	149	313	272	15	3	3	9	719	146	310	263

注 昭和54年から調査対象施設が減少した。(14施設—3施設)
資料 県観光課

資料 県教育委員会社会教育課

(2) ブロック別観光入込客数 (昭和51~55年)

(2) 宗教法人数 (昭和55年度末)

(単位:千人)

ブロック別	昭和51年	52年	53年	54年	55年
計	9,835	10,186	10,038	10,015	10,069
総 数					
県 外	4,568	4,807	4,673	4,593	4,609
県 内	5,267	5,379	5,365	5,422	5,460
鳴 門					
計	3,557	3,735	3,660	3,619	3,822
県 外	1,799	1,937	1,878	1,808	1,951
県 内	1,758	1,798	1,787	1,811	1,871
徳 島					
計	2,353	2,463	2,346	2,338	2,436
県 外	826	889	852	828	879
県 内	1,527	1,574	1,494	1,510	1,557
阿 南					
計	2,293	2,363	2,378	2,390	2,213
県 外	1,101	1,124	1,101	1,110	975
県 内	1,192	1,239	1,277	1,280	1,238
剣 山					
計	1,632	1,625	1,654	1,668	1,598
県 外	842	857	842	847	804
県 内	790	768	812	821	794

区 分	総 数	徳 島 市	鳴 門 市	小 松 島 市	阿 南 市	勝 浦 郡	名 東 郡
総 数	2,343	447	148	95	185	58	12
神 道 系	1,380	210	83	58	106	30	5
仏 教 系	629	136	53	19	55	21	4
キリスト教系	25	11	2	2	2	—	—
諸 教	309	90	10	16	22	7	3

資料 県観光課

資料 県総務課

217 公民館 図書館及び施設等 (昭和55年度末)

(3) 青年団・婦人団体・ボーイスカウト (昭和51~55年度)

市 町 村 設 置 条 例 に よ る 公 民 館					図 書 館
計	中 央 館	地 区 館	分 館		
368	36	151	181	8	
博物館及び博物館に準ずる施設		そ の 他 の 社会教育施設	隣 保 館	同 和 対 策 集 会 所	老 人 福 祉 セ ン タ ー
17	50	35	46	10	

年 度	青 年 団				婦 人 団 体			ボ ー イ ス カ ウ ト	
	団 数	団 員 数			連 合 会	単 位 団 体	会 員 数	隊 数	隊 員 数
		総 数	男	女					
昭和51年	50	3,993	2,611	1,382	14	167	76,963	31	850
52	50	4,004	2,671	1,333	14	163	79,867	35	851
53	50	4,108	2,474	1,634	14	162	80,570	87	1,093
54	50	3,609	2,172	1,437	14	162	80,000	39	1,351
55	49	3,420	2,161	1,259	14	162	80,073	42	1,406

資料 県教育委員会社会教育課

資料 県教育委員会社会教育課

219 市町村別テレビ受信契約数(昭和55年度末)

市町村	世帯数	普通契約	カラー契約		普通・カラー契約合計	
		契約数	契約数	普及率(%)	契約数	普及率(%)
総数	245,803	25,269	175,921	71.6	201,190	81.9
徳島市	80,780	9,295	53,206	65.9	62,501	77.4
鳴門市	18,543	1,335	14,377	77.5	15,712	84.7
小松島市	13,609	1,273	9,279	68.2	10,552	77.5
阿南市	16,249	1,544	12,926	79.5	14,470	89.1
勝浦町	1,940	136	1,691	87.2	1,827	94.2
上勝町	1,003	125	675	67.3	800	79.8
佐那河内村	874	54	773	88.4	827	94.6
石井町	6,618	768	4,819	72.8	5,587	84.4
神山町	3,212	274	2,666	83.0	2,940	91.5
那賀川町	2,662	245	1,989	74.7	2,234	83.9
ノ浦町	3,032	274	2,448	80.7	2,722	89.8
鷺敷町	1,013	63	891	88.0	954	94.2
相生町	1,097	76	988	90.1	1,064	97.0
上那賀町	942	110	828	87.9	938	99.6
木沢村	383	41	295	77.0	336	87.7
木頭村	811	48	716	88.3	764	94.2
由岐町	1,462	113	1,290	88.2	1,403	96.0
日和佐町	2,222	309	1,756	79.0	2,065	92.9
牟岐町	2,363	302	1,803	76.3	2,105	89.1
海南町	2,129	149	1,884	88.5	2,033	95.5
海部町	1,074	84	906	84.4	990	92.2
海穴町	1,268	62	1,165	91.9	1,227	96.8
松茂町	3,374	236	2,309	68.4	2,545	75.4
北島町	5,128	321	3,712	72.4	4,033	78.6
藍住町	5,457	552	3,921	71.9	4,473	82.0
板上町	3,638	234	2,223	61.1	2,457	67.5
上吉野町	3,227	245	2,367	73.3	2,612	80.9
土成町	2,594	295	1,624	62.6	1,919	74.0
土成町	2,134	187	1,776	83.2	1,963	92.0
市場町	3,278	371	2,640	80.5	3,011	91.9
阿波町	3,675	462	2,787	75.8	3,249	88.4
鴨島町	7,589	757	5,105	67.3	5,862	77.2
川島町	2,327	250	1,716	73.7	1,966	84.5
山川町	3,469	372	2,616	75.4	2,988	86.1
美郷村	642	38	535	83.3	573	89.3
美脇町	5,386	695	3,820	70.9	4,515	83.8
美馬町	2,853	453	1,993	69.9	2,446	85.7
半田町	2,259	285	1,565	69.3	1,850	81.9
貞光町	2,218	332	1,513	68.2	1,845	83.2
一宇村	995	149	423	42.5	572	57.5
穴吹町	2,791	278	1,805	64.7	2,083	74.6
木屋平村	756	63	462	61.1	525	69.4
三野町	1,539	153	1,207	78.4	1,360	88.4
三好町	1,744	124	1,437	82.4	1,561	89.5
池田町	6,756	682	5,075	75.1	5,757	85.2
山城町	2,188	254	1,541	70.4	1,795	82.0
井川町	1,807	227	1,269	70.2	1,496	82.8
三加茂町	2,655	196	2,020	76.1	2,216	83.5
東祖谷山村	1,170	262	585	50.0	847	72.4
西祖谷山村	868	116	504	58.1	620	71.4

注 世帯数は、住民基本台帳による。(S56. 3. 31現在)
資料 NHK徳島放送局

220 文化財

(1) 国指定文化財種別数(昭和56. 5. 6現在)

総数	重要文化財(有形文化財)					記念物	民俗文化財		無形文化財	伝統的建造物群区	選定保存技術				重要美術品					
	美術工芸品						有俗文化財	無俗文化財			芸能	工芸技術	有形		無形		絵画	工芸品	書跡	考古資料
	絵画	彫刻	書跡	考古資料	建造物	史跡			名勝	天然記念物			民俗	無形	保存団体	保存者				
74	7	14	3	2	12	4	2	17	4	1	-	-	-	-	1	1	1	1	2	2

資料 県教育委員会文化課

(2) 県指定文化財種別数(昭和56. 5. 6現在)

総数	有形文化財							記念物	民俗文化財		無形文化財			
	美術工芸品								史跡	名勝	天然記念物	有俗文化財	無俗文化財	芸能
	絵画	彫刻	工芸品	書跡	考古資料	歴史資料	建造物							
265	17	71	40	18	9	1	7	24	3	53	4	10	-	8

資料 県教育委員会文化課

(3) 国指定文化財(昭和56. 5. 6現在)

重要文化財

種別	名称	員数	所在地	所有者又は管理者	指定年月日
絵画	絹本着色釈迦三尊像	1幅	小松島市立江町大字立江字若松	立江寺	明治43.8.29
〃	絹本着色仏涅槃図	〃	麻植郡山川町木綿麻山3	高越寺	〃
〃	絹本着色聖衆来迎図	〃	三好郡池田町白地	雲辺寺	〃
〃	絹本着色楊柳観音像	〃	〃 井川町辻中岡34	長楽寺	〃
〃	絹本着色文殊菩薩像	〃	〃 三加茂町字中庄2586	長善寺	〃
〃	絹本着色金剛薩埵像	〃	〃	〃	42.6.15
〃	絹本着色細川成之像	〃	徳島市丈六町丈領32	丈六寺	〃
彫刻	木造地藏菩薩半跏像	1軀	〃 福島本町3丁目6	東照寺	44.8.9
〃	木造十一面観音立像	〃	〃 国府町井戸字北屋敷80の1	井戸寺	〃
〃	木造聖観音坐像	〃	〃 丈六町丈領32	丈六寺	〃
〃	木造如意輪観音坐像	〃	〃 多家良町中津	如意輪寺	〃
〃	木造地藏菩薩立像	〃	勝浦郡勝浦町生名	鶴林寺	〃
〃	木造大己貴命立像	〃	阿南市長生町宮内	八杵神社	〃
〃	木造男神立像	〃	〃	〃	〃

資料 県教育委員会文化課

220 文 化

財 (続き)

重要文化財 (続き)

Table with 6 columns: 種別, 名称, 員数, 所在地, 所有者又は管理者, 指定年月日. Rows include items like 彫刻 (Wooden statues), 書跡 (Calligraphy), and 建造物 (Buildings).

史跡・名勝・天然記念物

Table with 6 columns: 種別, 名称, 員数, 所在地, 所有者又は管理者, 指定年月日. Rows include items like 天然記念物 (Natural Monuments), 史跡 (Historical Sites), and 名勝 (Famous Landmarks).

重要民俗文化財

Table with 6 columns: 種別, 名称, 員数, 所在地, 所有者又は管理者, 指定年月日. Rows include items like 重要有形民俗文化財 (Important Tangible Folk Cultural Property) and 重要無形民俗文化財 (Important Intangible Folk Cultural Property).

選定保存技術・重要美術品

Table with 6 columns: 種別, 名称, 員数, 所在地, 所有者又は管理者, 指定年月日. Rows include items like 選定保存技術 (Selected Preservation Techniques) and 重要美術品 (Important Works of Art).

220 文 化

(4) 県 指 定 文

種 別	名 称	員数	所 在 地	所有者又は 管 理 者	指定年月日
有形文化財 絵 画	紙本水墨雲竜図 狩野元信筆	1 幅	小松島市小松島町金磯	多田 宗泰	昭和 28. 1. 13
"	絹本着色三好長基像	"	板野郡藍住町勝瑞	見 性 寺	31. 2. 7
"	絹本着色三好長輝像	"	"	"	"
"	絹本着色阿弥陀尊来迎図	"	鳴門市大麻町大谷字山田 59	東 林 院	34. 9. 11
"	絹本着色桃花孔雀雄・西王 母牡丹孔雀雌図	3幅対 箱書共	小松島市小松島町字松島 185	西野 嘉右衛門	41. 3. 8
"	絹本着色聖衆来迎図	1 幅	美馬郡美馬町寺町	願 勝 寺	42. 7. 7
"	絹本着色千手観音像	"	鳴門市撫養町齊田字岩崎	正 興 寺	"
"	絹本着色十六善神像	"	麻植郡鴨島町山路 107	玉 林 寺	"
"	蜂須賀家旧蔵全国名勝絵巻	10 卷	鳴門市鳴門町高島 46	楠 茂	42. 12. 19
"	絹本着色地藏来迎図	1 幅	勝浦郡勝浦町生名	鶴 林 寺	42. 6. 7
"	絹本着色祖谷山絵巻	2 卷	鳴門市鳴門町高島 46	楠 茂	44. 3. 23
"	紙本金地著色秋草図(襖貼付)	4 面	阿南市新野町秋山 22	平 等 寺	44. 9. 10
"	千手観音像	3 幅	板野郡土成町吉田字一の坂 9	神 宮 寺	46. 2. 23
"	光格上皇修学院御幸儀仗図	3 卷	鳴門市鳴門町高島 46	楠 茂	47. 3. 17
"	両界蔓茶羅	双幅	鳴門市大麻町檜ダンノ上 12	極 楽 寺	48. 1. 12
"	地藏来迎図	1 幅	美馬郡脇町大字北庄 1308	最 明 寺	50. 2. 12
"	新町橋渡初之図	"	徳島市八百屋町 3 丁目 3	松浦 恭一	34. 9. 11
彫 刻	木造男神坐像	1 軀	徳島市一宮町東 1 の 192	国中神社 神主 天野尊信	46. 8. 10
"	木造如来形立像	"	"	"	"
"	木造阿弥陀如来立像	"	小松島市中田町奥林	成 願 寺	29. 1. 29
"	木造十一面観音立像	"	三好郡池田町	蓮 華 寺	"
"	木造薬師如来座像	"	鳴門市里浦町	宝 珠 寺	"
"	木造男神立像	3 軀	阿南市長生町宮内	八 杵 神社	30. 5. 6
"	木造男神坐像	6 軀	"	"	"
"	日光菩薩・月光菩薩	2 軀	徳島市国府町井戸字北屋敷 80 の 1	井 戸 寺	33. 7. 18
"	木造薬師如来坐像	1 軀	小松島市大林町本村	現 福 寺	35. 4. 5
"	線刻弥勒菩薩坐像	"	阿南市福井町椿地字小谷弥勒堂	阿 南 市 教育委員会	42. 1. 9
"	線刻阿弥陀如来坐像	"	徳島市国府町早淵 392 の 1 の 2	伊沢富士雄	32. 1. 9
"	木造十一面観音菩薩像	"	美馬郡半田町	多 聞 寺	43. 6. 7
"	木造阿弥陀如来坐像	"	那賀郡羽ノ浦町大字岩脇字神代地	紫 雲 寺	43. 12. 6
"	木造男神坐像	"	海部郡牟岐町大字川長字天神前 13	木屋部落会長 木村文治	48. 1. 12
"	木造大日如来坐像	"	阿波郡市場町山の上字大西 63	大野寺住職 原田周備	48. 4. 17

資料 県教育委員会文化課

財 (続 き)

化 財 (昭 和 56. 5. 6 現 在)

種 別	名 称	員数	所 在 地	所有者又は 管 理 者	指定年月日
有形文化財 彫 刻	人形芝居頭 角目頭(熊谷) 初代天狗久 明治 32. 1	1 個	名西郡神山町神領	上村都大夫坐 代表 河口栄祐	昭和 28. 7. 21
"	" 寄年頭(太公望) 明治 35. 11	"	"	"	"
"	" 景清頭 明治 30. 11	"	"	"	"
"	" 大丸目頭(光秀) 明治 43 冬	"	"	"	"
"	" 角目頭(源蔵) 明治 38 春	"	"	"	"
"	" 角目頭(松王丸) 明治 38 冬	"	"	"	"
"	" 角目頭(由良之助) 明治 41. 3	"	"	"	"
"	" 寄年頭(本蔵) 明治 39 冬	"	"	"	"
"	" 丸目頭(弁慶) 昭和 22. 12	"	"	"	"
"	天狗弁 丸目頭(弁慶) 初代天狗久 明治 34. 7	"	"	"	"
"	" 角目頭(関取) 明治 39. 6	"	"	"	"
"	" 角目頭(瀧口) 明治 36. 4	"	"	"	"
"	" 般若丸頭 明治 38. 2	"	"	"	"
"	" 世話娘頭(お染) 明治 40. 4	"	"	"	"
"	" 角目頭(金藤次) 大正 10. 11 吉日	"	阿南市新野町岡花	岡花座代表 西村藤太郎	"
"	" 寄年頭(本蔵) 大正 8. 11	"	"	"	"
"	" 寄年頭(宗眼) 天保年間	"	"	"	"
"	福山佐平 別師頭(盛綱) 初代天狗久 大正 13. 5	"	"	"	"
"	" 般若丸頭 明治 34 夏	"	徳島市藍場町 3 徳島県郷土文化会館	徳 島 県	"
"	" 時代娘頭(桂姫) 昭和 8 盛夏	"	阿南市新野町岡花	岡花座代表 西村藤太郎	"
"	" 時代女房頭(尾上) 大正 9 夏	"	"	"	"
"	" 時代女房頭(萩の方) 明治 34 秋	"	"	"	"

220 文 化

(4) 県 財 定

種 別	名 称	員数	所 在 地	所有者又は 管 理 者	指定年月日
有形 文化財 彫 刻	人形芝居頭 丸目頭(光秀) 初代天狗久 明治 34.9.1	1 個	板野郡松茂町中喜来字中須 20	三木文庫 三木与吉郎	昭和 28.7.21
"	" 別師頭(盛綱) 明治 35.8.1	"	"	"	"
"	" 角目頭(熊谷) 明治 35 春	"	"	"	"
"	" 角目頭(重兵衛) 人形忠 明治 30.11	"	"	"	"
"	" 時代若男頭(十次郎) 明治 31. 7	"	"	"	"
"	" 家老頭(由良之助) 明治 33. 6	"	"	"	"
"	" 寄年頭(本蔵) 人形忠 明治 30.10	"	"	"	"
"	" 丸目頭(弁慶) 福山佐平 天保年間	"	"	"	"
"	" 初代天狗久角目頭(熊谷) 大正 4 秋	"	鳴門市撫養町林崎	井上 春子	"
"	" 丸目頭(宗任) 明治 34. 4	"	"	"	"
"	" 天狗弁 姫頭(八重垣) 大正 9.1 中旬	"	"	"	"
"	" 人形芝居頭家老頭(由良之助) 初代天狗久 大正 3.10	"	板野郡松茂町中喜来字中須 20	三木文庫 三木与吉郎	"
"	" 丸目頭(青弁慶) 福山佐平 天保年間	"	"	"	"
"	" 寄年頭(加平次) 初代天狗久 明治 35 冬	"	"	"	"
"	" 三番叟頭 馬之背駒三 享保年間	"	"	"	"
"	" 寄年頭(弥陀六) 福山佐平 天保年間	"	"	"	"
"	" 寄年頭(平作) 天保年間	"	"	"	"
"	" 角目頭(光秀) 人形忠 明治 25. 8	"	"	"	"
"	" 世話娘頭(お染) 明治 22. 3	"	"	"	"
"	" 寄年頭(荒々き悪婆) 福山佐平 天保年間	"	"	"	"
"	" 寄年頭(太公望) 初代天狗久 明治 31.9.1	"	鳴門市里浦町里浦字花面 43	徳島バス 株式会社 三木 真吾	29.1.29
"	" 時代女房頭(政岡) 明治 33 秋	"	"	"	"

財 (続き)

文 化 財 (続き)

種 別	名 称	員数	所 在 地	所有者又は 管 理 者	指定年月日
有形 文化財 彫 刻	人形芝居頭 角目頭(金藤次) 初代天狗久 昭和 4 秋	1 個	徳島市徳島町城内 1	県立図書館	昭和 29. 1.29
"	" 時代娘頭(八重垣) 明治 43. 1	"	"	"	"
"	" 角田頭(光秀) 明治 33 秋	"	"	"	"
"	" 時代女房頭(政岡) 明治 44.6 吉日	"	"	"	"
"	弘法大師坐像	1 軀	名西郡神山町下分字地中	焼山寺 住職 笠井真光	48.11. 9
"	大枝鉾神社の神像	3 軀	三好郡東祖谷山村字大枝	鉾神社 総代 本川 速	49. 8.30
"	銅造誕生釈迦仏立像	1 軀	阿波郡市場町大字山野上字大西 63	大野寺 住職 原田周侑	50. 2.12
"	木造阿弥陀如来坐像	"	美馬郡脇町大字北庄 1308	最明寺 住職 下泉惠尚	52. 1.21
"	木造聖観音坐像	"	勝浦郡勝浦町大字沼江字寺の岡 5	善入寺 山海公雄	53. 3.14
"	木造阿弥陀如来坐像	"	三好郡東祖谷山村奥ノ井 44	奥ノ井部落44 俵 裕	53. 9. 8
"	木造毘沙門天立像	"	三好郡東祖谷山村字久保 225	久保部落 代表 小笠原雄	54. 7.27
"	木造十一面観音立像	"	勝浦郡勝浦町大字中角字前山 91	観音寺 新田俊雄	54.11.24
工 芸	金光明最勝王経の扉の蜀光錦 曼茶羅	残片 10数片	三好郡池田町字マチ 2346	藤野 幹彦	28. 1.13
"	観松斎蒔絵の鞍・籠	1 揃	小松島市小松島町金磯	多田 宗泰	"
"	金胎両界五瓶	10 揃	麻植郡鴨島町飯尾 623	持 福 寺	42. 7. 7
"	弘法大師行状曼茶羅	4 幅	三好郡井川町辻中開 34 番地	長 楽 寺	46. 2.23
"	刀 大和守安定	1 口	板野郡北島町鯛浜字中須 50	佐藤 敬之	28. 1.13
"	脇差 表銘 造大慶直胤 彫よした称 裏銘 天保八年二月 日花押	"	鳴門市撫養町齊田	東 卯一	"
"	刀 表銘 小林伊勢守国輝 於 椿泊造之 裏銘 宝永四年丁亥年 仲春吉日	"	徳島市国府町	湯浅 誉保	"
"	刀 無銘 (伝兼氏)	"	徳島市銀座	井上 文男	"
"	刀 大摺上無銘(伝福岡一 文字)	"	海部郡牟岐町	柿原 繁	"
"	刀 表銘 古銘恒次 裏銘 土肥真了揚之	"	徳島市西須賀町中開 5 の 41	服部 誠子	"

220 文 化

(4) 県 指 定

種 別	名 称	員数	所 在 地	所有者又は 管 理 者	指定年月日
有形文化財 工 芸	脇差 表銘 藤原保基応需 備前介宗次謹鍛 裏銘 安政五年晩春	1口	三好郡池田町字マチ 2346	藤野 幹彦	昭和 28. 1. 13
"	刀 表銘 固山前介宗次 嘉永七年二月 日	"	徳島市吉野本町 1 丁目 13	松尾 宏一	"
"	刀 表銘 (伝村正)金象 嵌銘正保二年国 有惟先人貞恒奔 命東都中村作州 銭以此刀遂克解 紛而飯是以歴世 伝宝焉云 裏銘 文化五年成辰春 九世孫長谷川貞 順謹誌	"	徳島市中吉野町 1 丁目 12	西岡 亨	昭和 28. 1. 23
"	短刀 表銘 備前国住長船与 三左衛門尉祐定 裏銘 大永三年二月吉 日	"	三好郡池田町ウエノ	立石 圭吾	"
"	刀 銘 勝光之刀寛政十 年太公手賜清瀬 貴興変世子孫宝 蔵馬	"	徳島市吉野本町 1 丁目 13	松尾 宏一	"
"	刀 表銘 津田近江守助直 裏銘 一試快断胸背貞 享元年二月 日	"	麻植郡川島町	水田 公	28. 1. 13
"	刀 無銘 (伝金重)	"	三好郡池田町字マチ 2346	藤野 幹彦	"
"	刀 表銘 津田近江守助直 裏銘 天和二年八月日 江州高木	"	美馬郡半田町字西久保	井上仲太郎	"
"	たち 銘 宗(以下切レ) (伝一文字宗吉)	"	徳島市銀座	井上 文男	"
"	たち 銘 阿州氏吉作	"	三好郡池田町ウエノ	立石 圭吾	"
"	刀 銘 宇多国宗作	"	徳島市秋田町 3 丁目 13	木原菊太郎	28. 7. 21
"	やり 銘 康継(葵紋入)	1筋	阿波郡阿波町	川人作太郎	"
"	刀 表銘 津田越前守助広 裏銘 延宝七年八月日	1口	美馬郡美馬町妙見 82	北岡 春夫	"
"	脇差 表銘 備州長船盛光 裏銘 応永廿二年八月 日	"	徳島市新蔵町 3 丁目 47	森 甚一郎	"
"	刀 表銘 伊勢守国輝於阿 州椿泊作之 裏銘 元禄十丁巳曆初 秋森氏村建	1口	徳島市新蔵町 3 丁目 47	森 甚一郎	"
"	脇差 表銘 津田越前守助広 裏銘 延宝三年二月日	"	"	"	"

財 (続き)

文 化 財 (続き)

種 別	名 称	員数	所 在 地	所有者又は 管 理 者	指定年月日
有形文化財 工 芸	脇差 表銘 粟田口近江守忠綱 裏銘 彫物同作	1口	徳島市新蔵町 3 丁目 47	森 甚一郎	昭和 28. 7. 21
"	刀 表銘 横山大椽藤原祐 裏銘 定 備州長船住人	"	美馬郡美馬町砂見 82	北岡 春夫	"
"	刀 銘 阿州石川正守造	"	三好郡池田町字マチ 2346	藤野 幹彦	"
"	刀 銘 兼元	"	"	"	"
"	刀 表銘 備前国長船住横 裏銘 山祐包 嘉永三年二月日	"	"	"	"
"	脇差 表銘 井上和泉守国貞 裏銘 (菊紋)寛文十 一年八月 日	"	徳島市銀座	井上 文男	"
"	短刀 表銘 備州長船祐光 裏銘 文明三年八月 日	"	徳島市吉野本町 1 丁目 13	松尾 宏一	"
"	刀 表銘 阿州住矢野佐真 裏銘 弘化二乙巳年二 月 日以神水作 之	"	徳島市末広 4 丁目 6 の 27	今井 尚夫	"
"	脇差 銘 同 上	"	"	"	"
"	短刀 表銘 宗 次 裏銘 雕登龍政久	"	麻植郡鴨島町	河野 正雄	"
"	脇差 銘 阿州海部住藤原 氏吉	"	徳島市通町 1 丁目 17	後藤 勝美	"
"	刀 銘 甲破(伝来国俊)	"	美馬郡半田町字西久保	井上仲太郎	30. 5. 6
"	阿波焼鳳凰風炉	1個	阿南市富岡町西新町 7 番地	橋本 義徳	51. 8. 6
"	鉄釣燈籠	"	美馬郡貞光町太田字西 81	熊野神社 12所	54. 1. 9
書 跡	法華経 此経卷為頼春期臣百 年忌自公方様賜之文 安四年閏二月廿日讚 岐守持常花押	8卷	小松島市小松島町中田	桂 林 寺	29. 1. 29
"	弁頭密二教諭中卷	1卷	徳島市八万町中津浦	竹 林 院	30. 5. 6
"	南方御退治条々	"	三好郡三加茂町山島	井口 広一	31. 2. 7
"	軍 旗	1流	三好郡三加茂町新野	内田 和夫	32. 1. 16
"	菅生文書	13通	"	"	"

220 文 化

(4) 県 指 定

種 別	名 称	員数	所 在 地	所有者又は 管理者	指定年月日
有形文化財 書 跡	中林梧竹作品及び関係資料	1 括 300点	徳島市徳島町城の内徳島県憲 法記念館内	徳 島 県	昭和34. 9. 11
"	飯尾常房書跡集付南長譜書跡	1 括 8 点	徳島市国府町早淵 503	後藤 啓二	"
"	大聖寺文書・大聖寺制札	3 通 1 枚	板野郡上板町西分字キキ木2の3	大 聖 寺	"
"	阿波国守護(歟)下文 正中二年二月 日宗秀奉	1 通	名西郡神山町下分字地中 138 焼山寺	笠井 貞光	30. 1. 16
"	寺領寄進状目録	"	"	"	"
"	阿 波 志(典籍)	12冊	徳島市国府町早淵 503の1	後藤 啓二	43. 12. 6
"	飯尾常房書状・短冊	3 点	"	"	44. 3. 23
"	大般若経	600冊	那賀郡相生町鮎川字西宮9の1	大宮八幡神 社総代 前田 秀久	49. 8. 30
"	細川成之書跡	4 点	徳島市国府町早淵 503	後藤 啓二	51. 4. 6
"	細川澄元書跡	1 点	"	"	"
"	版本・大般若経 (佐々木崇永版)	600帖	勝浦郡勝浦町大字三溪字上羽 瀬 39 番地	妙音寺 庵本敬雄	53. 3. 14
"	大般若経	569帖	海部郡穴喰町大字穴喰浦字穴 喰 423	大日寺 木戸口浄戒	54. 11. 24
"	飯尾常房書状 短冊	1 通 4 枚	徳島市国府町早淵 503-1	後藤 啓二	55. 12. 18
考古 資 料	袈裟褌文銅鐸	1 口	小松島市小松島町字松島 185	西野 嘉右衛門	28. 7. 21
"	加茂野の板碑	1 基	名西郡石井町高川原敷地神社内	石 井 町 教育委員会	"
"	市楽の板碑群	17基	名西郡石井町高川原石川神社内	"	29. 8. 6
"	雲首形位牌	1 基	那賀郡鷺敷町八幡原	谷 二三也	31. 2. 7
"	板野蔵佐谷の瓦経	1 括	阿南市長生町神子の下 6	下山 隆明	33. 7. 18
"	滝の宮経塚出土品	1 括	美馬郡美馬町寺町	美馬郷土館	35. 4. 5
"	樋殿谷出土蔵骨器関係資料	18点	徳島市西山手町1丁目 徳島県博物館	鳴 門 市	37. 5. 11
"	銅 鐸	4 口	徳島市入田町字安都真 286	高橋 寛一	46. 8. 10
"	平形銅劍	3 口	名西郡神山町下分字東寺 48	山根 文雄	52. 6. 7
歴史 資 料	新町橋渡初之図	1 幅	徳島市中通町3丁目2	泊 啓二	34. 9. 11
建造物	鶴林寺三重塔	1 基	勝浦郡勝浦町生名	鶴 林 寺	27. 6. 25

財 (続き)

文 化 財 (続き)

種 別	名 称	員数	所 在 地	所有者又は 管理者	指定年月日
有形文化財 建造物	地藏寺玄関及び書院	1 基	小松島市小松島町字松島 206	地 蔵 寺	昭和30. 7. 15
"	十三層塔	"	徳島市八万町中津浦	竹 林 院	"
"	経蔵 付棟札二枚	1 棟	徳島市丈六町丈領 32	丈 六 寺	30. 6. 12
"	書院 付棟札一枚	"	"	"	"
"	徳雲院 付棟札一枚	"	"	"	"
"	熊谷寺二王門(山門) 一棟 付石碑一基	"	板野郡土成町字前田 185	熊谷寺住職 高島康貴	46. 8. 10
無形文化財 工 芸 術	阿波正藍しじら織		徳島市国府町和田 189	代表 長尾藤太郎	38. 6. 18
"			徳島市国府町和田 105	加藤 輝夫	追指 40. 8. 3
"			徳島市国府町府中 432	井上 光雄	42. 3. 17
"	阿波正藍染法		徳島市国府町和田字居内 161	岡本織布工 場代表 岡本政和	43. 6. 7
"	阿波太布製造技法		那賀郡木頭村大字南字宇字コヲチ7	岡田ヲチヨ	45. 1. 9
"	手漉和紙製造の技法		麻植郡山川町字川東 136	藤森 実	45. 5. 6
"	刀劍製作		小松島市江田町字大江田74の3	小島 為一	49. 8. 30
"	阿波藍型染		徳島市南田宮2丁目7の7	香川 卓美	50. 2. 12
"	純正藍の注染		徳島市佐古7番町9の12	古庄理一郎	52. 6. 7
"	人形首製作		鳴門市大津町大代 1213の1	大江 武雄	48. 11. 9
民俗 文化財	藍 寝 床	1 棟	名西郡石井町高川原字天神 133	武知 純三	35. 9. 24
有形民俗 文化財	川田手漉和紙製造用具	88点	麻植郡山川町字川東 198 富士製紙企業組合	川田公民館	48. 11. 9
"	坂州の農村舞台		那賀郡木沢村大字坂州字広瀬32	坂州部落 組 長 中西夏太郎	49. 8. 30
"	犬飼の農村舞台		徳島市八多町字八屋 131	五王 神社	55. 12. 18
無形民俗 文化財	阿波古式打毬		県下一円	阿波古式 打毬競技 保存会	29. 8. 6
"	山城の鉦踊		三好郡山城町	山 城 町 教育委員会	"
"	宇佐八幡神社のお御供	1 件	鳴門市撫養町芥田	宇 佐 八 幡 神 社	30. 5. 6
"	金丸八幡神社宵宮の神事	"	三好郡三加茂町中庄	金 丸 八 幡 神 社	"

220 文 化

(4) 県 指 定

種 別	名 称	員数	所 在 地	所有者又は 管 理 者	指定年月日
無形民俗文化財	阿波の人形芝居		県下一円	阿波人形浄 るり振興会	昭和 33. 8. 5
"	山川町神代御宝踊		麻植郡山川町川東	神代御宝踊 保 存 会	36. 3. 14
"	一字の雨乞い踊り		美馬郡一字村字赤松 541の2	一 字 村 教 育 委 員 会	47. 9. 8
"	田野の天王社 稚児三番叟		小松島市田野町字鳥居本 3	天王社稚児 三番叟保存会 木屋部落会	53. 9. 8
"	端山の踊り念仏 木屋の踊り念仏		美馬郡貞光町端山字木屋 86・ 87	長 大森永太郎 川見南無阿 弥堂保存会 代表 桑本福己 田浦町たたら 踏み保存会 代表 榎本芳太郎	56. 5. 6
"	川見の踊り念仏		美馬郡貞光町端山字川見105	代表 榎本芳太郎	"
"	田浦のたたら踏み		小松島市田浦町字中村 17	代表 榎本芳太郎	"
史 跡	大里古墳	1基	海部郡海南町	海南町 教 育 委 員 会	27. 6. 25
"	渋野天王の森古墳	"	徳島市渋野町学頭 8	渋 野 天 王 の 森 古 墳 保 勝 会	28. 1. 13
"	矢野の横穴式古墳	"	徳島市国府町西矢野山林 39	吉 内 洋	28. 7. 21
"	北岡古墳	2基	阿波郡阿波町北岡 34の2 阿波郡阿波町北岡 252の2	阿 波 町 教 育 委 員 会	29. 8. 6
"	弁慶の岩窟	1件	小松島市芝生	小 松 島 市 教 育 委 員 会	28. 7. 21
"	入田の瓦窯跡	"	徳島市入田町内の御田 390	阿 部 岩 蔵	"
"	阿波国分寺跡	"	徳島市国府町大字矢野 718	国 分 寺	"
"	袋井用水水源地	"	徳島市鮎喰町1丁目	徳 島 市 教 育 委 員 会	"
"	一宮城跡	"	徳島市一宮町西丁 237	一 宮 神 社	29. 8. 6
"	石井廃寺跡	"	名西郡石井町城ノ内岡原 727	童 学 寺	30. 5. 6
"	勝瑞城跡	"	板野郡藍住町勝瑞	見 性 寺	31. 2. 7
"	板野の愛宕山の古墳	1基	板野郡板野町川端字諏訪8の1	板 野 町 教 育 委 員 会	33. 7. 18
"	天河別神社古墳群	1件	鳴門市大麻町字滝ヶ谷55字孫 太郎谷 1・7・9	鳴 門 市 教 育 委 員 会	"
"	池の谷宝幢寺古墳	1基	鳴門市大麻町池谷字勝明寺谷 11の1	"	"
"	鶴林寺の丁石	11基	勝浦郡勝浦町生名参道	鶴 林 寺	33. 11. 25
"	丈六寺	1件	徳島市丈六町丈領 32番地	丈 六 寺	34. 6. 12

財 (続き)

文 化 財 (続き)

種 別	名 称	員数	所 在 地	所有者又は 管 理 者	指定年月日
史 跡	滝の宮経塚	1基	美馬郡美馬町字滝の宮 148	佐藤 国夫	昭和 35. 4. 5
"	板野郡犬伏蔵佐谷瓦経塚	"	板野郡板野町大字犬伏字蔵サ 谷 3番地の2	板 野 町 犬 伏 部 落	"
"	河辺寺跡	1件	麻植郡鴨島町敷地字宮の北 426・427・428番地	鴨 島 町 教 育 委 員 会	40. 3. 5
"	太竜寺の丁石	11基	阿南市加茂町一宿寺より太竜 寺仁王門に至る旧参道	一宿寺総代 安富曾伝男	42. 12. 19
"	桜間の池跡(石碑)	3946.3 m ²	名西郡石井町高川原桜 281	桜 間 神 社 上 田 ウ ン	44. 9. 10
"	加茂谷川岩陰遺跡群 (1, 2, 5号)	"	三好郡三加茂町西庄字小伝 96・97及び谷東	三 加 茂 町 教 育 委 員 会	48. 8. 21
"	鳴門市森崎の貝塚	"	鳴門市大麻町大谷字森崎 2の 13の1	鳴 門 市 教 育 委 員 会	49. 8. 30
"	野村八幡古墳	1基	美馬郡脇町字宮の下西 4144	野村八幡神 社代表役員 福永 繁男	53. 3. 14
名 勝	鷲敷ライン及び永柱観音	1件	那賀郡鷲敷町細淵一観音の間	鷲 敷 町 教 育 委 員 会	30. 7. 15
名 勝 天 然 記 念 物	剣山並びに亜寒帯植物林	"	美馬郡木屋平村・三好郡東祖 谷山村・美馬郡一字村・那賀 郡木沢村	木屋平・東 祖 谷 山 ・ 一 字 ・ 木 沢 各 村 教 育 委 員 会	29. 1. 29
"	美濃田の淵	"	三好郡三好町小山 3822- 3835	三 好 郡 教 育 委 員 会	30. 7. 15
天 然 記 念 物	西祖谷含礫片岩	"	三好郡西祖谷山村一字 83	西 祖 谷 山 村	38. 1. 13
"	三名岩礫片岩	"	三好郡山城町西字字チガヤノ シタ 1643の2	山 城 町	"
"	立川のシルリア紀石灰岩の母 岩	"	勝浦郡勝浦町棚野字奥立川 96の1・96の2・97の1・ 97の2・97の3・97の4・ 97の5・97の6・99	勝 浦 町	"
"	金磯のアコウ	"	小松島市小松島町金磯弁天裏	小 松 島 市 教 育 委 員 会	"
"	矢神のイチョウ	1樹	名西郡石井町中島	石 井 町 教 育 委 員 会	"
"	恩山寺ピランジュ	"	小松島市恩山寺谷	小 松 島 市 教 育 委 員 会	29. 1. 29
"	櫛淵のフウ	"	小松島市立江町櫛淵八幡神社	"	"
"	飛島のイブキ群落	1件	鳴門市鳴門町飛島	鳴 門 市	"
"	鉾スギ	1樹	三好郡東祖谷山村大枝鉾神社	東 祖 谷 山 村 教 育 委 員 会	"
"	大月のオハツキイチョウ	"	三好郡山城町大月長福寺	山 城 町 教 育 委 員 会	"
"	左右内の一本スギ	"	名西郡神山町左右内一本杉庵	神 山 町 教 育 委 員 会	"

220 文 化

(4) 県 指 定

種 別	名 称	員数	所 在 地	所有者又は 管 理 者	指定年月日
天 然 記 念 物	ヤッコソウ自生北限地	1 件	海部郡海部町奥浦字町内 192 明現山明現神社境内	海 部 町 教育委員会	昭和 29. 8. 6
"	江川水温異常現象	1 件	麻植郡鴨島町知恵島字西知恵 島 132 の 34	徳 島 市 幸 町 丁 目 徳 島 興 発 株 式 会 社	28. 1. 13
"	足代のナギの林	"	三好郡三好町宮ノ岡 3026 ・ 宮の前 237	三 好 町 教育委員会	30. 7. 15
"	オニバス	"	三好郡池田町字マチ 2551	池 田 町 教育委員会	"
"	長生の暖地性樹林	"	阿南市長生町大谷	大谷文化財 保 護 会	31. 2. 7
"	矢上の大クス	"	板野郡藍住町	藍 住 町	"
"	土 釜	"	美馬郡一字村	一 字 村 教育委員会	31. 7. 7
"	坂本のオハツキイチョウ	1 樹	勝浦郡勝浦町坂本	美馬 昇	32. 1. 16
"	食虫植物群生地	1 件	鳴門市大麻町檜字笠籠谷 23 ・ 26 ・及び溜池	鳴 門 市 教育委員会	"
"	案内神社の大クス	"	板野郡吉野町柿原案内神社の 境内	案 内 神 社	33. 7. 18
"	高瀬の大スギ	2 樹	美馬郡半田町高瀬 1571 の 2	上田 春義	34. 6. 12
"	蒲生田のアカウミガメ産卵地	"	阿南市椿町蒲生田 416 2 寄州 73 アール	阿 南 市	34. 12. 15
"	鳥屋の大クス	1 樹	板野郡上板町瀬部字檜山 576 の 1	鳥 羽 神 社	"
"	太刀野の中央構造線	1 件	三好郡三野町大字太刀野字不 動 1941 の 3	小谷 義信	35. 4. 5
"	境目のイチョウ	1 樹	阿波郡市場町大字大影字境目	市 場 町	35. 9. 24
"	北河内のタチバナ自生地	1 件	海部郡日和佐町北河内北分 506 の 1	岡本勝太郎 北村 充三	36. 3. 14
"	尾開のクロガネモチ	1 樹	阿波郡市場町大字尾開字日吉 576	市 場 町 教育委員会	37. 1. 16
"	神山町辰ノ宮のクス	3 樹	名西郡神山町下分字西寺 79 字佐八幡神社	豊島 祥司	"
"	焼山寺のフジの群生地	"	名西郡神山町下分字地中 225	笠井 真光	"
"	焼山寺山スギ並木	"	名西郡神山町下分字地中 318 焼山寺	"	"
"	大麻比古神社マツ並木	"	鳴門市大麻町板東字広塚 13 番 地字塚鼻 86	大 麻 比 古 神 社	37. 5. 11
"	船窪のツツジの自然群生地	"	麻植郡山川町字奥の井 3873 の 1	山 川 町	38. 6. 18

財 (続 き)

文 化 財 (続 き)

種 別	名 称	員数	所 在 地	所有者又は 管 理 者	指定年月日
天 然 記 念 物	ボウランの北限自生地	"	那賀郡鷺敷町大字和食字町蛭 子神社境内	吉田 整	昭和 38. 6. 18
"	天神のイチョウ	1 樹	名西郡石井町高川原神木 251 天満神社境内	石 井 町 教育委員会	39. 5. 1
"	黒沢の湿原植物群落	"	三好郡池田町添川字黒沢 2940 ・ 2945 ・及びその付近	池 田 町 教育委員会	40. 3. 5
"	壇の大クス	1 樹	麻植郡鴨島町森藤字平山 566	鴨 島 町 教育委員会	"
"	玉林寺のモクコク	"	麻植郡鴨島町山路 107 玉林寺境内	"	"
"	新野のクスの群生	10 樹	阿南市新野町北久保轟神社	轟 神 社	42. 1. 17
"	桑野川のオヤニラミ	"	阿南市新野町西小学校より川 亦に至る 500 メートルの桑野 川の水域	阿 南 市 教育委員会	42. 3. 20
"	大野城山の花崗質岩	"	阿南市上大野町大山田 62	城 内 神 社	42. 12. 19
"	平崎の三幹ゴヨウのマツ	1 樹	三好郡西祖谷山村字一字	平 崎 神 社	45. 8. 11
"	大野島のフジとクス	2 樹	阿波郡市場町大字大野島字天 神 66	大 野 島 神 社	43. 12. 6
"	吉良のエドヒガン	"	美馬郡貞光町端山字吉良	岩本貴代司	46. 2. 23
"	別所の大クス	1 樹	美馬郡脇町字政所 2194 の 1	脇 町	47. 3. 17
"	岡の宮の大クス	"	板野郡板野町大寺字岡山路 7	岡 山 神 社	48. 8. 21
"	大島のタチバナ自生地	"	海部郡牟岐町大字牟岐浦大島 2 の 8	青木 輝夫	48. 4. 17
"	東祖谷の社叢群	"	三好郡東祖谷山村字落合 175 ・ 字栗枝渡 144 ・字奥 1 井 ・字 大枝	東祖谷山村 教育委員会	49. 8. 30
"	喜来のナギ自生地	"	海部郡牟岐町大字橘字さこや しき 805	代表者 古谷 功	"
"	大島アオサギ群生地	1 樹	海部郡牟岐町大字牟岐浦	青木 輝夫	50. 8. 12
"	明丸のオガタマノキ自生地	"	海部郡日和佐町	徳 島 県 日和佐町	51. 8. 6
"	峯長瀬の大ケヤキ	"	名西郡神山町	若 宮 神 社 代表 大磯延太郎	"
"	加島の中生代底痕群	1 件	海部郡海南町浅川	海 南 町 教育委員会	52. 3. 22

221 自然公園（昭和55年度末）

公園名	指定年月日	面積(ha)	関係市町村	特色
瀬戸内海国立公園	昭和25. 5. 18	1,578	鳴門市	渦潮・鳴門公園島田島・根上り松・小鳴門公園・大坂峠
剣山国定公園	昭和39. 3. 3	18,412	山城町・井川町 池田町・三加茂町・東祖谷山村 西祖谷山村・半田町・一字村・木屋平村・木沢村・木頭村	剣山・富士の池・一の森・三嶺・夫婦池・ジロウギユウ・大歩危・小歩危・祖谷溪・竜ヶ岳・腕山・深淵・石立山・高ノ瀬峡
室戸阿南海岸国定公園	昭和39. 6. 1	4,122	阿南市・由岐町 日和佐町・牟岐町・海南町・海部町・安喰町	津ノ峰山・北ノ脇海岸・蒲生田岬橋湾・田井ノ浜・薬王寺・千羽海崖・阿波大島海中公園地区・八坂八浜・水床湾・阿波竹ヶ島海中公園地区
箸蔵県立自然公園	昭和42. 1. 1	1,183	池田町・三好町 井川町・三加茂町	雲辺寺・箸蔵寺・美濃田
土柱高越	〃	1,586	阿波町・脇町・山川町・穴吹町	土柱・高越山・船窪ツツジ公園
奥宮川内谷	〃	1,325	土成町	宮川内ダム・御所神社・たらいうどん
大麻山	〃	1,309	鳴門市	大麻山・大麻比古神社
東山溪	〃	3,724	徳島市・勝浦町 佐那河内村・阿南市・鷺敷町	中津峰山・丈六寺・徳円寺・鶴林寺・大竜寺山・鷺敷ライン・一の宮城跡
中部山溪	〃	5,681	上勝町・木沢村 相生町・上那賀町・木頭村・海南町・神山町	川口ダム・長安口ダム・沢谷古堂山・轟の滝・神通滝・雨乞の滝・焼山寺・殿川内

資料 県環境課

222 自然環境保全地域（昭和55年度末）

名称	指定年月日	面積(ha)	関係市町村	特色
高丸山自然環境保全地域	昭和52. 3. 11	29	上勝町	ブナを主とした天然林

資料 県環境課

22 公務員・選挙

223 公 務 員 数

(1) 県職員数(昭和55.4.1現在)

区 分	総 数	吏 員	その他の職員
総 数	4,862	4,524	338
知 事 部 局	4,445	4,116	329
総 務 部	424	400	24
企 画 開 発 部	87	87	—
厚 生 部	1,479	1,362	117
生 活 環 境 部	115	113	2
商 工 労 働 部	270	265	5
農 林 水 産 部	1,080	1,021	59
土 木 部	926	804	122
出 納 課	64	64	—
企 業 局	146	142	4
議 会 事 務 局	27	27	—
教 育 委 員 会 事 務 局	205	200	5
選 挙 管 理 委 員 会 事 務 局	2	2	—
人 事 委 員 会 事 務 局	14	14	—
監 査 事 務 局	9	9	—
地 方 労 働 委 員 会 事 務 局	9	9	—
海 区 漁 業 調 整 委 員 会 事 務 局	5	5	—

資料 県人事課

(2) 県警察職員数(昭和55.4.1現在)

区 分	総 数	警 察 官						普 通 職 員		
		計	警 視	警 部	警 部 補	巡 査 長	巡 査	計	吏 員	その 他 の 職 員
総 数	1,634	1,315	47	90	184	410	584	319	289	30
本 部 総 数	573	398	27	50	83	111	127	175	162	13
警 察 署 総 数	1,061	917	20	40	101	299	457	144	127	17

資料 県警察本部警務課

(3) 市町村別職種別職員数(昭和55.4.1現在)

市 町 村	総 数	一般行政職	税 務 職	海 事 職 (二)	医 師	薬 剂 師
総 数	11,513	5,818	485	15	73	94
徳 島 市	3,369	1,197	104	—	41	48
鳴 門 市	1,294	611	43	15	3	2
小 松 島 市	650	335	31	—	—	—
阿 南 市	679	431	42	—	1	—
勝 浦 町	131	77	4	—	2	5
上 勝 町	82	44	3	—	—	—
佐 那 河 内 村	61	45	3	—	—	—
石 井 町	255	135	10	—	—	—
神 山 町	187	110	8	—	—	—
那 賀 川 町	121	81	7	—	1	2
羽 ノ 浦 町	128	100	6	—	—	—
鷺 敷 町	50	34	2	—	—	—
相 生 町	65	44	3	—	—	—
上 那 賀 町	85	32	3	—	3	3
木 沢 村	36	21	2	—	—	—
由 岐 村	70	40	3	—	1	2
日 和 佐 町	96	47	3	—	3	3
牟 岐 町	138	66	4	—	2	5
海 南 町	90	57	6	—	—	—
海 部 町	164	84	6	—	3	5
穴 喰 町	54	33	3	—	—	—
松 茂 町	104	47	4	—	1	1
北 島 町	90	56	6	—	—	—
藍 住 町	132	68	7	—	—	—
板 野 町	142	87	7	—	—	—
上 板 野 町	138	84	5	—	—	—
吉 野 町	119	87	5	—	—	—
土 成 町	96	76	6	—	—	—
市 場 町	79	56	5	—	—	—
阿 波 町	157	109	7	—	—	—
鴨 島 町	159	100	10	—	—	2
川 島 町	256	155	14	—	—	—
山 川 町	93	70	5	—	—	—
美 郷 村	136	90	7	—	—	—
脇 村 町	49	30	1	—	—	—
美 馬 町	213	118	13	—	—	1
美 田 町	151	94	8	—	—	—
半 田 町	207	80	6	—	9	10
貞 光 町	96	62	4	—	—	—
一 字 村	83	41	5	—	—	1
穴 吹 町	156	83	8	—	—	1
木 屋 平 村	47	30	2	—	—	—
三 野 町	147	68	6	—	3	3
三 好 町	74	48	7	—	—	—
池 田 町	220	101	12	—	—	—
山 城 町	114	78	6	—	—	—
井 川 町	120	70	6	—	—	—
三 加 茂 町	142	94	9	—	—	—
東 祖 谷 山 村	104	66	5	—	—	—
西 祖 谷 山 村	84	46	3	—	—	—

資料 県地方課

223 公務員数(続き)

(3) 市町村別職種別職員数(続き)

市町村	看護保健職	消防職	企業職	技能労務職	教育職	臨時職
総数	520	288	899	2,375	825	121
徳島市	278	194	523	733	251	—
鳴門市	26	66	132	256	140	—
小松島市	6	28	71	140	39	—
阿南市	11	—	22	129	43	—
勝浦町	15	—	—	26	2	—
上勝町	5	—	—	22	8	—
佐那河内村	1	—	2	10	—	—
石井町	3	—	9	61	30	7
神山町	5	—	4	48	6	6
那賀川町	2	—	4	21	3	—
那賀ノ浦町	—	—	5	17	—	—
鷺敷町	1	—	—	9	—	4
相生町	3	—	—	15	—	—
上那賀町	8	—	—	24	12	—
木沢村	1	—	—	11	1	—
木頭村	5	—	—	16	3	—
由岐町	14	—	2	21	3	—
日和佐町	9	—	3	42	7	—
日牟岐町	—	—	3	23	1	—
海部町	20	—	3	36	7	—
海部町	—	—	1	14	1	2
大喰町	1	—	2	20	4	24
松茂町	1	—	2	19	5	1
北島町	2	—	6	31	8	10
藍住町	1	—	6	18	23	—
板上町	3	—	5	23	10	8
上吉土町	—	—	4	15	8	—
吉土町	2	—	2	4	6	—
成土町	—	—	4	5	9	—
市場町	1	—	5	24	11	—
阿波町	3	—	5	32	7	—
鴨島町	4	—	7	55	21	—
川島町	—	—	4	6	5	3
山川町	2	—	5	22	8	2
美郷村	—	—	—	11	7	—
脇美町	4	—	8	46	13	10
美馬町	1	—	6	14	12	16
半田町	48	—	7	27	18	2
貞光町	2	—	5	15	8	—
一宇村	1	—	—	30	5	—
穴吹村	3	—	7	29	11	14
木屋平村	—	—	—	5	5	5
三野町	17	—	2	45	3	—
三好町	—	—	1	11	4	3
池田町	3	—	14	63	26	1
山城町	2	—	1	20	7	—
井川町	2	—	3	28	10	1
三加茂町	—	—	4	28	7	—
東祖谷山村	2	—	—	29	—	2
西祖谷山村	2	—	—	26	7	—

224 選挙

(1) 選挙人名簿登録者数(昭和55.9.10現在)

市町村	総数	男	女
総数	604,880	286,603	318,277
徳島市	176,856	83,414	93,442
鳴門市	46,341	21,778	24,563
小松島市	31,190	14,643	16,547
阿南市	44,349	21,232	23,117
勝浦町	5,995	2,905	3,090
上勝町	2,610	1,240	1,370
佐那河内村	2,970	1,434	1,536
石井町	17,912	8,458	9,454
神山町	8,995	4,312	4,683
那賀川町	7,724	3,655	4,069
那賀ノ浦町	7,912	3,735	4,177
鷺敷町	2,828	1,331	1,497
相生町	3,243	1,529	1,714
上那賀町	2,558	1,222	1,336
木沢村	1,100	544	556
木頭村	1,933	970	963
由岐町	3,656	1,676	1,980
日和佐町	5,382	2,500	2,882
日牟岐町	5,914	2,762	3,152
海部町	5,435	2,574	2,861
海部町	2,676	1,250	1,426
大喰町	3,149	1,468	1,681
松茂町	7,215	3,585	3,630
北島町	11,195	5,342	5,853
藍住町	13,275	6,425	6,850
板上町	9,820	4,666	5,154
上吉土町	9,171	4,442	4,729
吉土町	6,891	3,313	3,578
成土町	6,541	3,157	3,384
市場町	9,663	4,636	5,027
阿波町	10,357	4,941	5,416
鴨島町	19,009	8,980	10,029
川島町	2,894	2,894	3,171
山川町	9,503	4,514	4,989
美郷村	1,831	873	958
脇美町	14,285	6,792	7,493
美馬町	7,580	3,650	3,930
半田町	5,901	2,778	3,123
貞光町	5,855	2,702	3,153
一宇村	2,436	1,162	1,274
穴吹村	7,441	3,536	3,905
木屋平村	1,946	956	990
三野町	4,083	1,895	2,188
三好町	4,757	2,278	2,479
池田町	16,348	7,553	8,795
山城町	5,881	2,814	3,067
井川町	4,846	2,260	2,586
三加茂町	7,131	3,318	3,813
東祖谷山村	2,861	1,407	1,454
西祖谷山村	2,265	1,102	1,163

224 選

(2) 衆議院議員総選挙 (続き)
開票結果 (続き)

Table with 6 columns: 市町村, 投票総数, 有効投票数, 無効投票数, 無効投票率(%), 不受理持帰りその他. Rows include 総数, 徳島市, 鳴門市, 小松島市, 阿南市, etc.

挙 (続き)

(3) 参議院議員総選挙

昭和55年6月22日執行 投票結果

Table with 10 columns: 区分, 当日の有権者数 (計, 男, 女), 投票者数 (計, 男, 女), 投票率 (%) (計, 男, 女). Rows include 総数, 徳島市, 鳴門市, 小松島市, etc.

224 選

(3) 参議院議員
開 票

昭和55年6月22日執行

市町村	総 数	候 補 者 別 得 票 数		
		内 藤 健	竹 原 昭 夫	前 田 定 一
総 数	419,306	203,686	22,657	192,963
徳島市	116,965	51,241	10,075	55,649
鳴門市	31,010	14,446	1,765	14,799
小松島市	21,552	8,888	1,516	11,148
阿南市	30,561	14,504	1,621	14,436
勝浦町	4,453	1,956	175	2,322
上勝町	1,835	928	191	716
佐那河内村	2,241	1,302	48	891
石井町	12,027	5,989	403	5,635
神山町	6,096	3,994	77	2,025
那賀川町	5,909	2,769	201	2,939
羽ノ浦町	6,019	2,669	320	3,030
鷺敷町	2,133	962	106	1,065
相生町	2,405	1,402	50	953
上那賀町	1,937	983	66	888
木沢村	809	408	31	370
木頭村	1,452	825	62	565
由岐町	2,525	1,531	254	740
日和佐町	4,054	2,050	228	1,776
牟岐町	4,372	1,945	371	2,056
海南部町	4,012	1,828	325	1,859
海部町	2,180	1,188	61	931
穴喰町	2,436	1,534	96	806
松茂町	5,279	2,904	227	2,148
北島町	7,966	3,386	520	4,060
藍住町	8,529	3,246	617	4,666
板上町	5,783	2,561	298	2,924
上野町	5,722	2,645	188	2,889
吉野町	4,551	2,600	132	1,819
土成町	5,136	2,974	131	2,031
市場町	6,133	3,387	193	2,553
阿波町	7,117	3,724	186	3,207
川島町	13,793	5,994	736	7,063
山川町	4,537	2,019	137	2,381
山川町	6,793	2,878	211	3,704
美郷村	1,431	812	7	612
美脇村	9,609	6,046	123	3,440
美馬町	5,734	3,808	45	1,881
半田町	4,887	3,830	18	1,039
貞光町	4,539	3,515	54	970
一宇村	1,532	974	11	547
穴吹町	5,109	3,129	50	1,930
木屋平村	1,372	920	27	425
三野町	3,291	1,819	21	1,451
三好町	3,752	2,312	52	1,388
池田町	12,202	5,698	367	6,137
山城町	4,209	2,582	63	1,564
井川町	3,740	1,901	48	1,791
三加茂町	5,964	2,331	55	3,578
東祖谷山村	2,114	1,360	72	682
西祖谷山村	1,499	989	26	484

挙 (続き)

総選挙 (続き)
結 果

市町村	投票総数	有効投票数	無効投票数	無効投票率 (%)	不持 受 理 の 他
総 数	463,517	419,306	44,211	9.54	57
徳島市	124,696	116,965	7,731	6.20	18
鳴門市	34,253	31,010	3,243	9.47	—
小松島市	23,913	21,552	2,361	9.87	—
阿南市	34,976	30,561	4,415	12.62	—
勝浦町	4,988	4,453	535	10.73	—
上勝町	2,089	1,835	254	12.16	—
佐那河内村	2,559	2,241	318	12.43	—
石井町	13,951	12,027	1,924	13.79	—
神山町	7,270	6,096	1,174	16.15	19
那賀川町	6,463	5,909	554	8.57	—
羽ノ浦町	6,512	6,019	493	7.57	—
鷺敷町	2,393	2,133	260	10.87	1
相生町	2,777	2,405	372	13.40	—
上那賀町	2,169	1,937	232	10.70	2
木沢村	883	809	74	8.38	—
木頭村	1,686	1,452	234	13.88	—
由岐町	2,950	2,525	425	14.41	1
日和佐町	4,564	4,054	510	11.17	—
牟岐町	4,624	4,372	252	5.45	—
海南部町	4,602	4,012	590	12.82	—
海部町	2,404	2,180	224	9.32	—
穴喰町	2,646	2,436	210	7.94	1
松茂町	5,617	5,279	338	6.02	3
北島町	8,551	7,966	585	6.84	1
藍住町	9,257	8,529	728	7.86	—
板上町	7,299	5,783	1,516	20.77	—
上野町	6,497	5,722	775	11.93	1
吉野町	5,238	4,551	687	13.12	—
土成町	5,542	5,136	406	7.33	—
市場町	7,451	6,133	1,318	17.69	—
阿波町	8,018	7,117	901	11.24	3
川島町	14,844	13,793	1,051	7.08	—
山川町	4,895	4,537	358	7.31	—
山川町	7,869	6,793	1,076	13.67	2
美郷村	1,616	1,431	185	11.45	—
美脇村	10,723	9,609	1,114	10.39	—
美馬町	6,417	5,734	683	10.64	—
半田町	5,263	4,887	376	7.14	2
貞光町	4,965	4,539	426	8.58	—
一宇村	1,777	1,532	245	13.79	1
穴吹町	5,902	5,109	793	13.44	—
木屋平村	1,520	1,372	148	9.74	—
三野町	3,523	3,291	232	6.59	—
三好町	4,099	3,752	347	8.47	—
池田町	13,792	12,202	1,590	11.53	—
山城町	4,787	4,209	578	12.07	2
井川町	4,198	3,740	458	10.91	—
三加茂町	6,260	5,964	296	4.73	—
東祖谷山村	2,381	2,114	267	11.21	—
西祖谷山村	1,848	1,499	349	18.89	—

224 選挙(続き)

(4) 市町村長選挙投票結果

市町村	投票年月日	選挙当日の有権者数			投票者数			投票率(%)		
		総数	男	女	総数	男	女	総数	男	女
由岐町	55. 5. 18	3,621	1,664	1,957	2,482	998	1,484	68.54	59.98	75.83
一字村	55. 5. 25			無		投票				票
阿波町	55. 6. 15	10,195	4,855	5,340	9,679	4,561	5,118	94.94	93.94	95.84
貞光町	55. 9. 14			無		投票				票
半田町	55. 9. 28	5,830	2,744	3,086	4,810	2,178	2,632	82.50	79.37	85.29
上那賀町	55. 10. 19			無		投票				票
小松島市	56. 1. 18	30,902	14,512	16,390	23,878	11,086	12,792	77.27	76.39	78.05
徳島市	56. 2. 15	174,950	82,406	92,544	73,891	34,561	39,330	42.24	41.94	42.50
吉野町	56. 3. 29			無		投票				票

資料 県選挙管理委員会

(5) 市町村議会議員一般選挙投票結果

市町村	投票年月日	選挙当日の有権者数			投票者数			投票率(%)		
		総数	男	女	総数	男	女	総数	男	女
貞光町	55. 9. 14	5,791	2,677	3,114	4,388	1,966	2,422	75.77	73.44	77.78
小松島町	56. 1. 18	30,902	14,512	16,390	23,873	11,084	12,789	77.25	76.38	78.03
相生町	56. 3. 22	3,202	1,512	1,690	3,107	1,463	1,644	97.03	96.76	97.28
吉野町	56. 3. 29	6,865	3,303	3,562	6,527	3,114	3,413	95.08	94.28	95.82

資料 県選挙管理委員会

23 司法 · 警察

225 民事事件数 (昭和55年)

種 別	受 理			既 済	未 済
	計	旧 受	新 受		
本庁・支部	5,730 (29)	1,930 (8)	3,800 (21)	3,647 (25)	2,083 (4)
簡 易	5,573 (921)	400 (188)	5,173 (733)	5,076 (686)	497 (235)

注 1 ()内は、調停件数で内数である。
2 件数は、概数である。
資料 徳島地方裁判所

226 民事行政訴訟受理件数 (昭和55年)

種 別	総 数	民 事 一 審							行 政	控 訴 審
		計	人 事	金 銭	建 物	土 地	物 品	その他		
本庁・支部	807	787	42	596	32	73	—	44	1	19
簡 易	576	576	—	489	30	54	—	3	—	—

注 件数は、概数である。
資料 徳島地方裁判所

227 登記事務件数 (昭和55年)

区 分	甲 号								
	不 動 産 登 記			商 業 ・ 法 人 等 登 記			そ の 他 の 登 記		
	件 数	個 数	登記税(円)	件 数	登記税(円)	件 数	個 数	登記税(円)	
昭 和 55 年	185,753	416,696	1,922,008,900	6,534	131,704,900	913	944	82,726,100	

区 分	乙 号					
	謄 本	抄 本	閲 覧	証 明 (印鑑証明 を含む)	確 定 日 付	手 数 料 (円)
昭 和 55 年	1,240,409	123,114	888,636	60,969	2,530	156,673,500

注 登録を含む。
資料 徳島地方裁判所

228 訟務事務受理処理状況 (昭和55年)

(単位:件)

種 別	受 理			既 済	未 済
	総 数	旧 受	新 受		
総 数	70	35	35	30	40
本 訴	38	31	7	9	29
調 停	3	1	2	1	2
即 決 和 解 支 払 命 令	4	1	3	4	0
そ の 他	25	2	23	16	9

資料 徳島地方方法務局

229 人権侵犯事件の受理件数 (昭和55年)

区 分	総 数	特 別 公 務 員 に 犯	教 育 職 員 に 犯	刑 務 職 員 に 犯	税 務 職 員 に 犯	そ の 他 の 公 務 員 による 犯	人 身 売 買	売 伴 う 春 に の	酷 使 虐 待	私 的 制 裁	人 対 身 の 自 由 に 犯	村 八 分
特 別 事 件	5	—	—	—	—	—	—	—	—	—	—	—
一 般 事 件	441	1	—	—	—	—	—	—	111	—	—	—

区 分	差 別 待 遇	参 対 政 治 に 犯	名 対 名 誉 に 犯	集 現 会 社 に 犯	信 対 信 用 に 犯	教 育 利 益 に 犯	労 働 権 限 に 犯	居 住 の 安 全 に 犯	強 制 圧 迫	公 害	組 織 力 に よ る 犯	そ の 他
特 別 事 件	5	—	—	—	—	—	—	—	—	—	—	—
一 般 事 件	—	—	11	—	2	—	—	141	172	—	—	3

資料 徳島地方方法務局

230 人権相談事件数 (昭和55年)

区 分	総 数	家 事 事 件	民 事 事 件			刑 事 事 件	行 政 事 件	税 務 事 件	労 働 事 件	そ の 他
			不 動 産	損 害 賠 償	そ の 他					
件 数	(35) 7,817	3,056	2,399	(35) 324	1,524	26	199	63	57	169

注 ()は、交通事故事件で内数である。
資料 徳島地方方法務局

231 地方裁判所刑事事件数（昭和51～55年）

年次	受理人員			既済人員					未済人員
	総数	旧受	新受	総数	有罪	無罪	その他	同一被告人に対する併合	
昭和51年	1,288	546	742	791	529	2	9	251	497
52	1,469	497	972	996	649	6	11	330	473
53	1,150	473	677	767	486	11	8	262	383
54	1,298	383	915	837	556	5	15	261	461
55	1,298	461	837	865	555	2	13	295	433

注 件数は、概数である。
資料 徳島地方裁判所

232 簡易裁判所刑事事件数（昭和51～55年）

年次	受理人員			既済人員					未済人員	
	総数	旧受	新受	総数	有罪	無罪	その他	同一被告人に対する併合		
昭和51年	17,401	989	16,412	16,412	16,298	2	20	92	989	
52	18,063	989	17,074	17,335	17,253	0	17	65	728	
53	18,075	728	17,347	17,315	17,218	1	16	80	760	
54	16,795	760	16,035	16,530	16,429	0	15	86	265	
55	14,102	265	13,837	13,824	13,734	0	20	70	278	
第一審	通常	216	45	171	176	88	0	18	70	40
	略式	13,886	220	13,666	13,648	0	2	0	238	

注 件数は、概数である。
資料 徳島地方裁判所

233 検察事件数（昭和51～55年）

年次	受理件数			処 理 人 員							未処理人員
	総数	旧受	新受	総数	起訴	不起訴		中止	家裁へ送致	他検へ移送	
						起訴猶予	その他				
昭和51年	31,318	132	31,186	30,981	17,485	2,513	486	114	3,243	7,140	337
52	32,794	337	32,457	32,712	18,217	2,798	620	95	3,581	7,401	82
53	32,094	82	32,012	31,923	18,248	2,562	508	109	3,675	6,821	171
54	29,983	171	29,812	29,820	17,278	2,108	647	69	3,398	6,320	163
55	27,160	163	26,997	27,028	14,920	2,163	471	76	3,735	5,663	132

資料 徳島地方検察庁

234 家事審判事件数（昭和55年）

事件の種類別	受 理			既 済	未 済
	総 数	旧 受	新 受		
総 数	2,097	122	1,975	1,993	104
甲 類 審 判 事 件 の 総 数	2,021	92	1,929	1,955	66
禁 治 産 の 宣 告 及 び そ の 取 消	13	5	8	9	4
準禁治産の宣告その取消その他の準禁治産に関する処分	10	3	7	10	—
不在者の財産の管理に関する処分	23	8	15	19	4
失踪の宣告及びその取消	44	17	27	25	19
嫡出否認の訴についての特別代理人の選任	—	—	—	—	—
子の氏の変更についての許可	892	2	890	889	3
養子をするについての許可	36	1	35	35	1
離縁後に後見人となるべき者の選任	—	—	—	—	—
離縁をするについての許可	10	—	10	10	—
懲戒に関する許可その他の処分	—	—	—	—	—
利益相反行為についての特別代理人の選任	61	—	61	60	1
財産管理者の選任その他の財産の管理に関する処分	—	—	—	—	—
親権又は管理者の喪失の宣言及びその取消	—	—	—	—	—
親権又は管理権を辞し、又は回復するについての許可	—	—	—	—	—
後見人、保佐人又は後見監督人の選任	64	10	54	56	8
後見人、保佐人又は後見監督人の辞任についての許可	4	—	4	3	1
後見人、保佐人又は後見監督人の解任	—	—	—	—	—
臨時保佐人の選任	—	—	—	—	—
財産目録の調整の期間の伸長	—	—	—	—	—
禁治産者の入院等についての許可	—	—	—	—	—
後見人に対する報酬の付与	—	—	—	—	—
後見監督処分	—	—	—	—	—
管理計算の期間の伸長	—	—	—	—	—
遺産の管理に関する処分	—	—	—	—	—
相続の承認又は放棄の期間の伸長	1	—	1	1	—
相続財産の保存又は管理に関する処分	1	1	—	1	—
相続の限定承認又は放棄の取消しの申述の受理	—	—	—	—	—
相続の限定承認の申述受理	4	2	2	3	1
鑑定人の選任	—	—	—	—	—
相続の放棄の申述の受理	85	2	83	83	2
相続財産の分離に関する処分	—	—	—	—	—
相続財産の管理に関する処分	—	—	—	—	—
相続財産の管理人の選任その他相続の財産管理に関する処分	38	4	34	36	2
相続財産の処分	9	1	8	6	3

注 件数は、概数である。
資料 徳島家庭裁判所

234 家事審判事件数(続き)

事 件 の 種 類	受 理			既 済	未 済
	総 数	旧 受	新 受		
遺 言 の 確 認	—	—	—	—	—
遺 言 書 の 検 認	14	—	14	11	3
遺 言 執 行 者 の 選 任	2	—	2	2	—
遺言執行者に対する報酬の付与	—	—	—	—	—
遺言執行者の解任及び遺言執行者の辞任についての許可	—	—	—	—	—
遺 言 の 取 消	—	—	—	—	—
遺 留 分 の 放 棄 に つ い て の 許 可	16	5	11	14	2
戸籍法による氏の変更についての許可	19	4	15	18	1
戸籍法による名の変更についての許可	76	2	74	75	1
就 籍 に つ い て の 許 可	1	—	1	—	1
戸籍の訂正についての許可	12	3	9	12	—
戸籍事件についての市町村長の処分に対する不服	—	—	—	—	—
戸 籍 届 出 の 委 託 確 認	—	—	—	—	—
児 童 福 祉 法 第 28 条 の 事 件	—	—	—	—	—
生 活 保 護 法 第 30 条 第 3 項 の 事 件	—	—	—	—	—
精 神 衛 生 法 第 20 条 第 2 項 の 事 件	586	22	564	577	9
破 産 法 第 68 条 及 び 第 345 条 の 事 件	—	—	—	—	—
民 法 の 附 則 に 掲 げ る 事 件	—	—	—	—	—
乙 類 審 判 事 件 の 総 数	76	30	46	38	38
夫婦間の同居その他の夫婦間の協力扶助に関する処分	—	—	—	—	—
財産の管理者の変更及び共有財産の分割に関する処分	—	—	—	—	—
婚姻から生ずる費用の分担に関する処分	5	1	4	4	1
子の監護者の指定その他子の監護に関する処分	2	—	2	2	—
財産の分与に関する処分	1	1	—	1	—
権利の承継者の指定	—	—	—	—	—
離縁後に親権者となるべき者の指定	—	—	—	—	—
親権者の指定又は変更	20	2	18	15	5
扶養に関する処分	12	1	11	9	3
推定相続人の廃除及びその取消	1	1	—	1	—
遺産の分割に関する処分	35	24	11	6	29
生活保護法第77条第2項の事件	—	—	—	—	—
破産法第68条の事件	—	—	—	—	—
民法附則に掲げる事項	—	—	—	—	—

235 家事調停事件数(昭和55年)

事 件 の 種 類	受 理			既 済	未 済
	総 数	旧 受	新 受		
総 数	823	190	633	631	192
乙 類 調 停 事 件 の 総 数	229	74	155	155	74
夫婦の同居その他の夫婦間の協力扶助に関する処分(乙1)	—	—	—	—	—
財産の管理者の変更及び共有財産の分割に関する処分(乙2)	—	—	—	—	—
婚姻から生ずる費用の分担に関する処分(乙3)	7	3	4	6	1
子の監護者の指定その他子の監護に関する処分(乙4)	17	3	14	17	—
財産の分与に関する処分(乙5)	6	1	5	5	1
権利の承継者の指定(乙6)	3	2	1	1	2
離縁後に親権者となるべき者の指定(乙6の2)	—	—	—	—	—
親権者の指定又は変更(乙7)	58	9	49	53	5
扶養に関する処分(乙8)	27	3	24	23	4
推定相続人の廃除及びその取消(乙9)	2	—	2	2	—
遺産の分割に関する処分(乙10)	109	53	56	48	61
生活保護法第77条第2項の事件	—	—	—	—	—
破産法第68号の事件	—	—	—	—	—
民法の附則に掲げる事項	—	—	—	—	—
乙類を除く調停事件の総数	594	116	478	476	118
婚姻中の夫婦間の事件	414	73	341	344	70
婚姻外の男女間の事件	38	10	28	31	7
離婚その他男女関係解消にもとづく慰謝料	14	5	9	11	3
親族間の紛争	32	6	26	21	11
家事審判法第23条に掲げる事項	41	10	31	29	12
離 縁	13	1	12	11	2
そ の 他	42	11	31	29	13

注 件数は、概数である。
資料 徳島家庭裁判所

236 少年保護受理事件数・既済件数及び未済件数 (昭和55年)

事 件	総 数	一般保護 事 件	道路交通 保護事件	反 則 金 不 納 付 事 件
総 数	5,132	2,601	2,531	216
旧 受	864	500	364	56
新 受	4,268	2,101	2,167	160
検 察 官	3,710	1,784	1,926	58
司 法 警 察 員	405	257	148	95
知事・児童相談所長	—	—	—	—
要 強 制	—	—	—	—
非 強 制	4	4	—	—
調 査 官 報 告	5	4	1	—
通 告	1	1	—	—
一 般 人	—	—	—	—
保 護 観 察 所 長	—	—	—	—
抗 告 審 等 移 送 差 戻	—	—	—	—
法 第 55 条 移 送	—	—	—	—
家 裁 移 送 ・ 回 付	143	51	92	7
既 済	4,009	1,893	2,116	173
検 察 官 送 致	315	112	203	1
法 第 20 条 ・ 23 条 1 項	—	—	—	—
法 第 19 条 2 項 ・ 23 条 3 項	67	23	44	12
保 護 観 察	605	283	322	—
教 護 院 ・ 養 護 施 設 送 致	3	3	—	—
保 護 処 分	2	2	—	—
初 等	—	—	—	—
中 等	25	20	5	—
少 年 院 送 致	2	2	—	—
特 別	—	—	—	—
医 療	1	1	—	—
知 事 ・ 児 童 相 談 所 長 送 致	—	—	—	—
要 強 制	—	—	—	—
非 強 制	—	—	—	—
不 処 分	1,793	628	1,165	136
審 判 不 開 始	528	505	23	2
移 送 ・ 回 付	293	142	151	14
従 た る 事 件	375	172	203	8
未 済	1,123	708	415	43

注 準少年保護事件を除く。件数は、概数である。
資料 徳島家庭裁判所

237 保護観察事件の受理及び処理人員 (昭和55年)

事 件 の 種 別	受 理 人 員					既 済 人 員			年 末 現 在 保 護 観 察 中 の 人 員	年 末 現 在 保 護 観 察 中 の 人 員 の うち 特 殊 な 状 態 に 在 る も の						
	計	旧 受	新 受			計	保 護 観 察 終 了	移 送		計	良 好 停 止	仮 解 除	所 在 不 明	入 管 令 に 基 づ いて 身 柄 拘 束	そ の 他 の 法 令 に 基 づ いて 身 柄 拘 束	
総 数	(854)	(349)	(494)	(462)	(32)	(11)	(469)	(448)	(21)	(385)	65	1	24	(3)	—	14
1 号 観 察	1,576	741	792	596	196	43	779	707	72	797	12	1	—	7	—	4
2 号 観 察	(761)	(290)	(460)	(460)	—	(11)	(432)	(414)	(18)	(329)	1,066	457	583	583	—	—
3 号 観 察	(3)	(1)	(2)	(2)	—	7	(1)	(1)	6	(2)	46	26	13	13	—	2
4 号 観 察	(12)	(1)	(11)	—	(11)	1	(10)	(10)	6	(2)	149	35	13	—	(11)	—
	(78)	(57)	(21)	—	(21)	9	(26)	(23)	(3)	(52)	315	223	83	83	—	8

注 1 「新受」の欄の年齢は、保護観察に付された日の年齢による。
2 受理人員、既済人員及び月末現在保護観察中の人員の欄の()内には、交通事件に係る人員を内数として計上する。
3 「所在不明」の欄の()内には、犯罪者予防更生法第42条2の規定により停止されている人員を内数として計上する。
資料 徳島保護観察所

238 刑 務 所

(1) 在 所 人 員 (昭和55年度末)

人 員		受 刑 者		刑 事 被 告 人			被 疑 者			労 役 留 置 者			乳 児	
総 数	男	女	計	男	女	計	男	女	計	男	女	計	男	女
745	741	4	647	646	1	92	90	2	5	4	1	1	1	—

(2) 罪 名 別 受 刑 者 (昭和55年度末)

総 数	刑 法 犯													特 別 法 犯							
	計	窃 盗	強 盗	詐 欺	恐 喝	横 領	文 偽 書 等 の 造 物	贓 物	わ ざ り 損 害	傷 害	殺 害	公 妨 害 執 行	放 火	賭 博	そ の 他	計	暴 取 規 制 法 等 罰 則	食 糧 管 理 法	物 価 統 制 令	選 挙 法	そ の 他
647	501	130	55	22	15	—	—	—	22	20	214	1	13	3	6	146	14	—	—	—	132

(3) 刑 期 別 受 刑 者 (昭和55年度末)

総 数	懲 役									
	無 期	20 年 以 下	15 年 以 下	10 年 以 下	7 年 以 下	5 年 以 下	3 年 以 下	2 年 以 下	1 年 以 下	6 月 以 下
647	40	17	95	98	21	80	75	140	65	16

(4) 年 令 別 受 刑 者 (昭和55年度末)

総 数	26 歳 未 満	26 ~ 29	30 ~ 39	40 ~ 49	50 ~ 59	60 ~ 69	70 歳 以 上
647	13	57	313	194	51	15	4

資料 徳島刑務所

239 警 察

(1) 年次別刑法犯認知・検挙状況（昭和51～55年）

年次	認知件数	検挙件数	検挙率(%)	検挙人員
昭和51年	9,581	7,832	81.7	2,360
52	9,791	6,422	65.6	2,184
53	10,382	6,601	63.6	2,238
54	8,983	6,001	66.8	2,029
55	9,771	6,678	68.3	2,150

注 検挙地主義による。
資料 県警察本部捜査第一課

(2) 月別刑法犯認知・検挙件数（昭和55年）

区分	総数	凶悪犯	粗暴犯	窃盗犯	知能犯	風俗犯	その他の刑法犯
総数	9,771 6,678	62 59	278 274	8,895 5,796	381 418	14 13	141 118
1月	667 340	4 3	19 17	585 259	49 53	—	10 8
2月	634 317	4 5	26 26	574 255	18 22	—	12 9
3月	685 280	3 2	20 20	622 220	25 27	2 2	13 9
4月	688 398	4 4	7 6	632 343	31 33	2 2	12 10
5月	1,063 1,037	5 5	30 28	992 915	26 77	—	10 12
6月	731 468	5 3	33 33	651 394	23 23	1 —	18 15
7月	693 315	7 8	21 21	625 253	31 26	1 1	8 6
8月	812 674	2 2	21 21	766 633	14 10	—	9 8
9月	702 375	10 8	19 19	631 308	34 34	2 2	6 4
10月	778 487	7 5	17 17	701 417	34 35	1 1	18 12
11月	1,418 1,387	7 11	17 18	1,332 1,310	52 36	1 1	9 11
12月	900 600	4 3	48 48	784 489	44 42	4 4	16 14

資料 県警察本部捜査第一課

察

(3) 罪種・年齢別検挙人員（昭和55年）

罪種別	総数	20歳未満							20歳以上											
		計	14	15	16	17	18	19	計	20	21	22	23	24	25	30	40	50	60	70
			歳	歳	歳	歳	歳	歳		歳	歳	歳	歳	歳	歳	歳	歳	歳	歳	歳
総数	(364) 2,150	(167) 1,108	(21) 208	(43) 284	(48) 211	(35) 177	(13) 129	(7) 99	(197) 1,042	(10) 82	(2) 49	(5) 39	(3) 36	(2) 30	(29) 158	(49) 285	(46) 196	(30) 101	(19) 58	(2) 8
殺人	(3) 14	—	—	—	—	—	—	—	(3) 14	—	—	—	—	2	(2) 5	(1) 5	2	—	—	
強盗	15	5	—	—	1	—	3	1	10	—	—	—	—	2	3	4	—	1	—	
放火	(1) 8	—	—	—	—	—	—	—	(1) 8	—	—	—	—	1	(1) 4	—	—	1	2	
強姦	36	20	—	1	3	10	1	5	16	3	—	—	1	—	6	3	2	1	—	
凶器準備集合	—	—	—	—	—	—	—	—	—	—	—	—	—	—	—	—	—	—	—	
暴行	(17) 124	(15) 68	9	9	(6) 10	(5) 11	(2) 12	(2) 17	(2) 56	10	—	2	2	—	8	18	(2) 12	2	2	
傷害	(11) 235	(6) 86	9	7	(1) 10	(5) 27	19	14	(5) 149	7	9	9	(1) 7	3	19	(1) 55	(3) 29	9	2	
脅迫	13	1	—	—	1	—	—	—	12	—	1	—	—	—	3	8	—	—		
恐喝	(2) 55	(2) 22	(2) 2	4	3	8	3	2	33	2	—	1	1	2	9	15	2	—	1	
窃盗	(302) 1,323	(138) 790	(19) 179	(41) 244	(37) 165	(25) 90	(11) 62	(5) 50	(164) 533	(10) 43	(2) 33	(5) 23	(2) 18	(2) 21	(26) 80	(41) 122	(34) 98	(23) 49	(17) 40	(2) 6
詐欺	(7) 62	—	—	—	—	—	—	—	(7) 62	1	2	—	2	1	(3) 14	(2) 20	13	(2) 7	2	
横領	(6) 44	(5) 28	6	(1) 11	(4) 7	1	3	—	(1) 16	—	—	—	—	—	2	(1) 6	7	1	—	
偽造	(5) 45	3	—	—	—	2	1	—	(5) 42	—	—	2	2	—	1	(1) 5	(3) 10	(1) 15	5	2
洗職	(1) 4	—	—	—	—	—	—	—	(1) 4	—	—	—	—	—	—	—	2	(1) 2	—	
背任	2	—	—	—	—	—	—	—	2	—	—	—	—	—	—	—	1	1	—	
賭博	2	—	—	—	—	—	—	—	2	—	—	—	—	—	—	1	1	—	—	
強制わいせつ	5	2	1	—	1	—	—	—	3	—	—	—	—	—	—	2	—	1	—	
公然わいせつ わいせつ物等	4	2	—	1	—	—	1	—	2	—	—	—	1	—	—	1	—	—	—	
その他刑法犯	(9) 159	(1) 81	2	(1) 7	10	28	24	10	(8) 78	16	4	2	2	1	9	16	(3) 15	(3) 9	(2) 4	—

注 ()内は、女子を内数で示す。
資料 県警察本部捜査第一課

239 警
(4) 署別刑法犯認知

罪種	総数			徳島東			徳島西			鳴門			小松島			阿南			北島		
	認知	検挙	人員	認知	検挙	人員	認知	検挙	人員	認知	検挙	人員	認知	検挙	人員	認知	検挙	人員	認知	検挙	人員
総数	9,771	6,678	(1,100) 2,150	2,862	1,704	(224) 529	1,405	1,077	(148) 269	612	630	(117) 197	697	438	(86) 138	777	558	(136) 214	460	293	(68) 117
殺人	17	16	14	4	3	3	4	4	2	1	1	1	1	1	1	-	-	-	-	-	-
強盗	10	9	(5) 15	2	1	(2) 2	-	-	-	3	3	3	-	1	2	-	-	-	3	2	(3) 4
放火	15	15	8	5	5	2	1	1	1	4	4	-	1	1	1	-	-	-	-	-	-
強姦	20	19	(19) 36	3	3	(7) 14	1	1	1	-	-	-	2	2	1	5	5	(10) 14	1	1	1
凶器準備集合	1	1	-	-	-	-	1	1	-	-	-	-	-	-	-	-	-	-	-	-	-
暴行	74	75	(68) 124	13	8	(6) 10	1	1	(13) 21	6	6	(1) 6	5	6	8	20	24	(22) 28	2	1	(7) 7
傷害	140	138	(83) 235	18	17	(9) 31	16	16	(9) 29	16	16	(2) 20	8	8	(7) 16	20	20	(9) 26	4	4	(9) 12
脅迫	9	9	(1) 13	2	2	2	1	1	1	1	1	1	-	-	-	1	1	2	-	-	-
恐喝	54	51	(22) 55	19	19	(4) 25	3	-	-	2	-	-	7	8	(6) 10	16	16	(7) 12	2	2	(4) 4
窃盗	8,895	5,796	(786) 1,323	2,657	1,511	(171) 371	1,326	1,008	(120) 189	556	525	(46) 78	639	386	(68) 82	654	414	(88) 115	437	274	(43) 84
詐欺	248	279	62	78	72	22	22	21	6	13	58	2	13	4	4	44	66	12	4	1	-
横領	59	60	(28) 44	36	38	(23) 35	3	1	(2) 2	1	1	-	1	4	(2) 2	2	1	-	2	2	1
偽造	62	67	(3) 45	7	9	-	2	2	3	1	1	1	5	2	1	3	3	-	-	2	1
流罪	6	6	4	-	-	-	-	-	-	-	-	-	-	-	-	-	-	-	-	-	-
背任	6	6	2	-	-	-	-	-	-	-	-	-	-	-	-	-	-	-	-	-	-
賭博	-	-	2	-	-	2	-	-	-	-	-	-	-	-	-	-	-	-	-	-	-
強制わいせつ	9	8	(2) 5	2	1	(1) 1	1	1	1	-	-	-	1	1	-	2	3	1	-	-	-
公然わいせつ わいせつ物	5	5	(2) 4	-	-	-	1	1	(1) 1	-	-	-	-	-	-	1	1	1	-	-	-
業過	4	4	6	-	-	-	1	1	3	-	-	-	-	-	-	-	-	-	1	1	1
公務執行妨害	11	11	(67) 88	1	1	-	3	4	(1) 3	2	2	(66) 83	-	-	-	-	-	-	-	-	-
住居侵入	67	48	(4) 18	4	5	3	12	7	(1) 3	3	9	-	2	2	1	6	2	2	4	2	(1) 1
その他刑法犯	59	55	(10) 47	11	9	(1) 6	6	6	(1) 3	3	3	(2) 2	12	12	(3) 9	3	2	1	-	1	(1) 1

察 (続き)

検挙状況 (昭和55年)

板野			石井			川島			市場			脇町			貞光			池田			驚敷			牟岐		
認知	検挙	人員	認知	検挙	人員	認知	検挙	人員	認知	検挙	人員	認知	検挙	人員	認知	検挙	人員	認知	検挙	人員	認知	検挙	人員	認知	検挙	人員
486	176	(25) 59	276	193	(26) 54	563	302	(69) 143	231	220	(21) 45	273	187	(41) 72	294	279	(33) 58	534	410	(71) 187	61	51	(2) 7	240	160	(33) 61
2	2	2	2	2	2	-	-	-	-	-	-	1	1	1	2	2	2	-	-	-	-	-	-	-	-	-
-	-	-	1	1	-	-	-	-	-	-	-	-	-	-	-	-	-	1	1	4	-	-	-	-	-	-
-	-	-	-	-	-	-	-	-	1	1	1	-	-	-	-	-	-	2	2	2	-	-	-	1	1	1
1	-	-	-	-	-	2	2	1	1	1	(1) 1	-	-	-	1	1	(1) 1	3	3	2	-	-	-	-	-	-
-	-	-	-	-	-	-	-	-	-	-	-	-	-	-	-	-	-	-	-	-	-	-	-	-	-	-
-	-	-	1	1	2	9	11	(12) 19	1	1	1	2	2	(4) 7	-	-	-	14	14	(3) 15	-	-	-	-	-	-
5	5	6	6	5	(6) 9	11	11	(19) 44	1	1	1	6	6	(2) 7	2	2	3	21	21	(2) 19	-	-	-	6	6	(9) 12
1	1	3	-	-	-	-	-	-	-	-	-	-	-	-	-	-	-	2	2	(1) 3	1	1	1	-	-	-
1	2	-	1	-	-	1	1	-	-	-	-	1	1	1	-	-	-	1	1	1	-	-	-	1	(1) 2	
445	148	(24) 42	251	168	(20) 29	520	263	(37) 72	202	197	(20) 31	241	157	(33) 49	278	268	(32) 48	411	292	(59) 87	52	47	(2) 4	226	138	(23) 42
18	11	4	6	11	2	10	8	5	8	2	2	9	10	-	4	-	-	12	7	2	5	-	-	2	8	1
-	1	(1) 1	1	-	-	1	1	1	2	2	1	1	-	-	1	-	-	7	8	1	-	-	-	1	1	-
5	4	-	2	2	7	3	3	-	-	-	-	-	1	(1) 1	1	2	-	31	31	(2) 30	2	2	1	-	3	-
-	-	-	-	-	-	-	-	-	6	6	4	-	-	-	-	-	-	-	-	-	-	-	-	-	-	-
-	-	-	-	-	-	-	-	-	6	6	2	-	-	-	-	-	-	-	-	-	-	-	-	-	-	-
-	-	-	-	-	-	-	-	-	-	-	-	-	-	-	-	-	-	-	-	-	-	-	-	-	-	-
1	-	-	-	-	-	-	-	-	-	-	-	1	1	(1) 1	-	-	-	1	1	1	-	-	-	-	-	-
-	-	-	-	-	-	1	1	(1) 1	-	-	-	2	2	1	-	-	-	-	-	-	-	-	-	-	-	-
-	-	-	-	-	-	-	-	-	-	-	-	1	1	1	1	1	1	-	-	-	-	-	-	-	-	-
6	2	1	2	-	-	3	-	-	1	1	1	0	3	2	1	-	-	15	15	(2) 5	-	-	-	2	-	-
1	-	-	3	2	2	1	1	-	2	2	-	2	2	1	3	3	3	9	9	(2) 14	1	1	1	2	2	3

注 1 人員()内は、少年数を内数で示す。
2 検挙地主義による。
資料 県警察本部捜査第一課

239 警察 (続き)

(単位:件) (5) 罪種・共犯形態別検挙件数(昭和55年)

罪種	総数			単独犯			2人組			3人組			4人組			5人組以上								
	計	前科あり	前歴あり	前科前歴なし	計	前科あり	前歴あり	前科前歴なし	計	前科あり	前歴あり	前科前歴なし	計	前科あり	前歴あり	前科前歴なし	計	前科あり	前歴あり	前科前歴なし				
総数	6,424	2,083	1,239	3,102	4,847	1,806	878	2,163	1,111	213	247	651	303	41	70	192	90	6	31	53	73	17	13	43
殺人	15	7	1	7	15	7	1	7	-	-	-	-	-	-	-	-	-	-	-	-	-	-	-	-
強盗	8	2	2	4	4	2	1	1	2	-	1	1	1	-	-	1	1	-	-	1	-	-	-	-
放火	10	4	1	5	10	4	1	5	-	-	-	-	-	-	-	-	-	-	-	-	-	-	-	-
強姦	19	7	5	7	12	7	1	4	2	-	1	1	1	-	1	-	2	-	1	1	2	-	1	1
凶器準備集合	1	1	-	-	-	-	-	-	-	-	-	-	-	-	-	-	-	-	-	-	1	1	-	-
暴行	75	30	15	30	52	26	7	19	4	-	-	4	7	-	2	5	-	-	-	-	12	4	6	2
傷害	138	65	18	55	104	53	10	41	18	8	5	5	6	2	-	4	1	-	1	-	9	2	2	5
脅迫	9	3	2	4	6	2	2	2	2	1	-	1	1	-	-	1	-	-	-	-	-	-	-	-
恐喝	51	18	17	16	19	3	5	11	10	4	4	2	6	1	5	-	7	2	3	2	9	8	-	1
窃盗	5,551	1,759	1,083	2,709	4,196	1,524	768	1,904	980	195	227	558	266	38	58	170	76	2	26	48	33	-	4	29
詐欺	279	131	59	89	238	129	57	52	40	2	2	36	-	-	-	-	-	-	-	-	-	1	-	1
横領	60	8	10	42	49	8	5	36	8	-	2	6	3	-	3	-	-	-	-	-	-	-	-	-
偽造	67	7	8	52	34	7	7	20	30	-	1	29	1	-	-	1	-	-	-	-	2	-	-	2
洗職	6	1	-	5	-	-	-	-	6	1	-	5	-	-	-	-	-	-	-	-	-	-	-	-
背任	6	-	-	6	-	-	-	-	-	-	-	-	5	-	-	5	1	-	-	1	-	-	-	-
賭博	-	-	-	-	-	-	-	-	-	-	-	-	-	-	-	-	-	-	-	-	-	-	-	-
強制わいせつ	8	4	-	4	7	4	-	3	1	-	-	1	-	-	-	-	-	-	-	-	-	-	-	-
公然わいせつ わいせつ物等	5	-	1	4	5	-	1	4	-	-	-	-	-	-	-	-	-	-	-	-	-	-	-	-
贓物	6	-	1	5	6	-	1	5	-	-	-	-	-	-	-	-	-	-	-	-	-	-	-	-
その他刑法犯	110	36	16	58	90	30	11	49	8	2	4	2	6	-	1	5	2	2	-	-	4	2	-	2

注 解決事件を除く。
資料 県警察本部捜査第一課

24 災害・事故

240 火 災

(1) 市町村別

市町村	出 火 件 数						損 害 額 (千円)
	計	建 物	林 野	車 両	船 舶	そ の 他	
総 数	490	314	42	21	1	112	861,391
徳島市	165	111	3	10	1	40	306,248
鳴門市	48	26	5	1	—	16	40,309
小松島市	23	17	1	4	—	1	18,579
阿南市	29	17	7	—	—	5	38,879
勝浦町	—	—	—	—	—	—	—
上勝町	—	—	—	—	—	—	—
佐那河内村	—	—	—	—	—	—	—
石井町	14	8	1	1	—	4	12,325
神山町	11	6	5	—	—	—	40,870
那賀川町	7	4	—	—	—	3	6,883
羽ノ浦町	11	7	2	—	—	2	51,161
鷺敷町	1	1	—	—	—	—	10,000
相那賀町	1	1	—	—	—	—	15
木沢村	—	—	—	—	—	—	—
木頭村	—	—	—	—	—	—	—
由岐町	3	2	—	1	—	—	50,142
日和佐町	1	1	—	—	—	—	5,000
牟岐町	—	—	—	—	—	—	—
海部町	1	—	1	—	—	—	7,500
海部町	1	1	—	—	—	—	18,000
穴喰町	—	—	—	—	—	—	—
松茂島町	7	4	—	—	—	3	6,838
北島町	6	6	—	—	—	—	2,232
藍住町	13	11	—	1	—	1	40,297
板上町	12	3	3	1	—	5	6,058
上野町	15	6	1	—	—	8	20,469
吉野町	6	4	—	—	—	2	25,908
土成町	5	4	—	—	—	1	326
市場町	4	2	—	—	—	2	555
阿波町	10	7	—	—	—	3	12,114
鴨島町	14	8	2	—	—	4	12,554
川島町	4	3	—	—	—	1	1,347
山川町	6	2	—	—	—	4	4,251
美郷村	2	2	—	—	—	—	23,735
脇美町	19	8	4	1	—	6	5,255
美半町	6	5	1	—	—	—	14,349
貞光町	3	3	—	—	—	—	2,390
貞光町	3	2	—	—	—	1	664
一穴村	1	1	—	—	—	—	160
穴吹村	1	1	—	—	—	—	1,515
木屋平村	3	1	2	—	—	—	3,080
三野町	3	3	—	—	—	—	8,383
三好町	4	4	—	—	—	—	33,414
池田町	7	5	1	1	—	—	3,479
山城町	4	4	—	—	—	—	881
井川町	1	1	—	—	—	—	285
三加茂町	10	9	1	—	—	—	12,995
東祖谷山村	3	3	—	—	—	—	11,900
西祖谷山村	2	—	2	—	—	—	46

資料 県消防防災課

被 害

火災発生状況(昭和55年)

棟 数	世 帯 数	被 害				り災人員(人)
		建物焼損 面積 (m ²)	林野焼損 面積 (a)	死 者 (人)	負 傷 者 (人)	
415	216	17,926	10,415	19	86	642
161	96	4,782	5	8	32	256
30	28	1,199	903	1	2	79
17	7	350	7	—	8	14
22	6	1,016	37	1	4	20
—	—	—	—	—	—	—
—	—	—	—	—	—	—
—	—	—	—	—	—	—
—	—	—	—	—	—	—
8	2	329	1	—	6	3
10	4	1,006	377	—	2	7
5	5	245	—	—	2	16
9	2	1,018	2	—	2	6
1	—	134	—	—	1	—
1	1	2	—	—	—	1
—	—	—	—	—	—	—
—	—	—	—	—	—	—
—	—	—	—	—	—	—
2	2	72	4,940	—	2	4
1	—	66	—	—	1	—
—	—	—	900	—	—	—
—	—	—	—	—	—	—
2	2	69	—	—	1	6
—	—	—	—	—	—	—
6	1	118	—	1	3	1
5	3	166	—	1	—	15
12	7	930	—	1	—	29
3	2	94	596	—	1	6
6	3	326	2,150	—	5	13
7	3	221	—	—	—	12
4	2	12	—	1	2	4
2	—	34	—	—	—	—
12	8	724	—	—	2	31
12	8	467	20	—	2	30
3	2	87	—	1	—	6
2	1	130	—	—	2	3
6	—	1,014	81	—	—	—
8	3	335	28	—	1	12
7	3	545	273	1	1	17
3	2	121	1	—	—	8
3	—	31	—	1	—	—
1	—	4	—	—	—	—
1	—	83	—	—	—	—
2	1	260	13	—	—	1
7	3	377	—	—	1	12
5	1	415	—	—	2	5
5	1	152	45	—	—	4
4	2	27	—	1	—	8
1	—	200	—	—	—	—
14	2	466	25	—	1	8
5	3	299	—	1	—	5
—	—	—	11	—	—	—

240 火災被害(続き)

(5) 月別時間別出火件数(昭和55年)

時刻別	月数 総数	月別											
		1月	2月	3月	4月	5月	6月	7月	8月	9月	10月	11月	12月
総数	490	46	83	52	59	37	31	25	20	25	24	39	49
0 ~ 1	6	—	1	2	—	—	—	—	—	—	—	2	1
1 ~ 2	14	2	1	3	—	—	2	—	1	2	—	1	2
2 ~ 3	11	1	2	2	1	—	1	—	1	—	—	—	3
3 ~ 4	10	1	2	2	—	2	—	—	1	—	—	2	—
4 ~ 5	4	—	—	1	—	1	—	—	—	—	—	—	2
5 ~ 6	12	1	2	2	—	1	—	1	—	—	—	1	4
6 ~ 7	4	—	—	—	—	—	2	—	1	—	—	1	—
7 ~ 8	8	—	1	—	1	2	1	1	1	—	—	1	—
8 ~ 9	20	3	2	1	2	1	1	3	2	1	1	2	1
9 ~ 10	26	3	6	4	5	2	1	—	—	—	2	2	1
10 ~ 11	30	4	6	1	4	3	1	2	—	1	4	3	1
11 ~ 12	19	1	6	1	3	3	1	—	—	1	—	1	2
12 ~ 13	27	4	8	3	4	2	1	—	—	—	1	1	3
13 ~ 14	33	3	6	5	6	1	2	—	2	1	—	5	2
14 ~ 15	38	1	11	5	6	—	3	4	1	—	1	1	5
15 ~ 16	37	2	10	2	2	3	2	3	3	1	3	3	3
16 ~ 17	39	6	4	6	9	4	1	—	1	2	—	1	5
17 ~ 18	31	3	2	2	5	2	5	3	—	2	4	2	1
18 ~ 19	23	3	3	5	1	2	2	1	—	1	1	1	3
19 ~ 20	29	3	3	1	3	2	1	1	4	4	2	1	4
20 ~ 21	27	1	4	—	4	2	1	4	—	1	3	3	4
21 ~ 22	20	3	—	1	2	4	—	1	1	4	2	1	1
22 ~ 23	5	—	—	1	—	—	1	1	—	2	—	—	—
23 ~ 24	17	1	3	2	1	—	2	—	1	2	—	4	1

資料 県消防防災課

241 消 防

(1) 市・組合別階級別常勤消防職員数(昭和55.4.1現在)

階級別 団体区分	消 防 職 員										その他 の職員	条例定員 (消防職員)
	総数	消 防 吏 員 (実員)										
		消防正監	消防監	消防司令長	消防司令	消防司令補	消防士長	消防副士長	消防士	消防士		
総数	750	1	2	14	31	76	123	104	382	17	811	
徳島市消防本部	197	1	1	3	9	19	49	17	96	2	205	
鳴門市消防本部	66	—	—	1	4	10	9	16	24	2	66	
小松島市消防本部	33	—	—	1	1	3	5	9	13	1	36	
阿南消防組合	69	—	—	1	1	7	16	7	36	1	95	
名西消防組合	36	—	—	—	2	—	5	—	25	4	39	
板野東部消防組合	45	—	—	1	1	4	7	6	25	1	45	
板野西部消防組合	27	—	—	—	1	1	2	4	18	1	27	
阿北消防組合	110	—	1	4	5	14	12	18	53	3	110	
美馬東部消防組合	44	—	—	1	1	4	4	9	24	1	44	
美馬西部消防組合	48	—	—	1	1	2	7	6	30	1	49	
三好郡行政組合	75	—	—	1	5	12	7	12	38	—	95	

資料 県消防防災課

(2) 市・組合別現有機械器具状況(昭和55.4.1現在)

(単位:台)

種 別 消防本部別	消 防 本 部 署 現 有																			
	普通消防ポンプ自動車			水そう付消防ポンプ自動車	はしご付消防ポンプ自動車	屈折はしご付消防ポンプ自動車	屈折はしご付消防ポンプ自動車	大型高所放水車	化学消防自動車			救急自動車	無線指撻車	救急ポンプ積載車	小型動力ポンプ	広報搬送車	資材指導車	防炎自動車	その他の消防自動車	
	A級	A級	B級						2,000ℓ/分以上	1,500ℓ/分以上	1,500ℓ/分未満									
総数	2	44	1	6	3	2	1	1	2	2	1	25	11	3	1	18	11	6	2	10
徳島市	—	8	—	2	2	—	1	—	—	—	1	3	3	2	—	—	3	—	2	3
鳴門市	1	3	1	1	—	1	—	—	1	—	—	4	1	1	—	5	2	1	—	—
小松島市	—	1	—	1	—	1	—	—	—	1	—	1	1	—	—	—	—	—	—	—
阿南消防組合	—	2	—	—	—	—	—	1	—	1	—	2	1	—	—	—	—	—	—	—
名西消防組合	—	2	—	—	—	—	—	—	—	—	—	2	—	—	—	1	2	—	—	—
板野東部消防組合	—	4	—	1	—	—	—	—	1	—	—	2	2	—	—	2	—	—	—	—
板野西部消防組合	—	2	—	—	—	—	—	—	—	—	—	1	1	—	—	1	—	1	—	—
阿北消防組合	1	9	—	—	1	—	—	—	—	—	—	2	—	—	1	6	2	4	—	1
美馬東部消防組合	—	3	—	1	—	—	—	—	—	—	—	2	—	—	—	2	—	—	—	1
美馬西部消防組合	—	4	—	—	—	—	—	—	—	—	—	2	—	—	—	1	1	—	—	2
三好郡行政組合	—	6	—	—	—	—	—	—	—	—	—	4	2	—	—	—	—	—	—	3

資料 県消防防災課

241 消防 (続き)

(4) 市町村別非常勤消防団員数 (昭和55年度)

Table with columns: 市町村, 総数, 団長, 副団長, 分団長, 副分団長, 部長, 班長, 団員. Lists various municipalities and their respective fire volunteer statistics for the fiscal year 1980.

資料 県消防防災課

242 労働災害

(1) 業種別・規模別災害発生状況 (昭和55年)

Table with columns: 業種別, 規模別, 総数, 1~4人, 5~15, 16~29, 30~99, 100~299, 300人以上, 事務組合. Details disaster occurrence by industry and scale in 1980.

注 休業4日以上 の件数で () 内は死亡内数 資料 徳島労働基準局

(2) 業種別・年令別死亡災害発生状況 (昭和55年)

Table with columns: 業種別, 年令別, 総数, 17歳以下, 18~19, 20~24, 25~29, 30~34, 35~39, 40~44, 45~50, 51~54, 55~59, 60歳以上. Details fatal disaster occurrence by industry and age group in 1980.

資料 徳島労働基準局

243 公共土木施設被害額 (昭和51~55年度)

(単位:金額・千円)

種 別	昭和51年		52年		53年		54年		55年	
	件数	金額	件数	金額	件数	金額	件数	金額	件数	金額
県所管計	376	42,609	—	—	—	—	140	19,000	—	—
河川	70	9,511	—	—	—	—	51	8,278	—	—
海岸	—	—	—	—	—	—	—	—	—	—
砂防	—	—	—	—	—	—	9	1,106	—	—
道路	303	32,790	—	—	—	—	75	8,964	—	—
橋りょう	3	308	—	—	—	—	2	301	—	—
港湾	—	—	—	—	—	—	3	351	—	—
漁港	—	—	—	—	—	—	—	—	—	—
建設省所管計	2,117	12,276,468	202	805,539	59	178,312	1,640	6,458,277	674	2,899,827
河川	1,059	7,521,483	59	268,775	—	—	1,078	4,331,453	351	1,456,116
海岸	6	56,020	—	—	—	—	10	13,979	5	86,077
砂防	111	625,480	4	60,284	—	—	100	314,087	23	102,233
道路	900	3,775,266	139	476,480	55	173,620	445	1,571,793	288	1,237,588
橋りょう	41	298,219	—	—	1	4,692	7	21,235	7	17,813
運輸省所管計	—	—	—	—	—	—	14	95,639	0	0
港湾	—	—	—	—	—	—	14	95,639	0	0
農林水産省所管計	3	24,728	—	—	—	—	17	139,243	9	66,477
漁港	3	24,728	—	—	—	—	17	139,243	9	66,477

資料 県監理課・水産課

244 被災建築物 (昭和51~55年)

(単位:棟)

年次	総数	災 害				火 災				焼損面積(m ²)
		計	全壊	半壊	一部破損	計	全焼	半焼	部分焼	
昭和51年	736	322	175	103	44	414	126	47	241	19,169
52	453	3	—	2	1	450	142	38	270	13,916
53	429	—	—	—	—	429	138	40	251	17,408
54	731	232	8	55	169	499	178	53	268	21,743
55	441	26	—	2	24	415	147	45	223	17,926

資料 県消防防災課

245 農作物被害状況 (昭和55年)

(単位:面積・ヘクタール, 被害量・トン)

区 分	総 数		気 象 被 害		風 水 害		干 害		冷 害	
	被害面積	被害量	被害面積	被害量	被害面積	被害量	被害面積	被害量	被害面積	被害量
水 稲	44,800	15,700	9,700	4,870	8,180	3,840	—	—	1,510	1,020
陸 稲	37	6	3	0	3	0	—	—	—	—

区 分	病 害		いもち病		紋 枯 病	
	被害面積	被害量	被害面積	被害量	被害面積	被害量
水 稲	29,000	10,200	12,900	6,850	11,200	2,050
陸 稲	31	6	31	6	—	—

区 分	虫 害		ニカメイチュウ		ウンカ	
	被害面積	被害量	被害面積	被害量	被害面積	被害量
水 稲	5,740	576	3,170	286	822	165
陸 稲	3	0	3	0	—	—

区 分	総 数		気 象 被 害		風 水 害		湿 害	
	被害面積	被害量	被害面積	被害量	被害面積	被害量	被害面積	被害量
小 麦	482	251	291	215	52	27	233	187
2条大麦	3,990	1,690	2,470	1,400	994	407	1,440	983
裸 麦	1,400	618	903	507	315	147	528	353

区 分	病 害		さび病		白 渋 病		赤かび病		虫 害	
	被害面積	被害量	被害面積	被害量	被害面積	被害量	被害面積	被害量	被害面積	被害量
小 麦	178	36	20	2	63	10	95	24	11	0
2条大麦	1,500	293	15	1	200	33	862	233	—	—
裸 麦	478	110	23	3	108	15	322	88	11	0

資料 中国四国農政局徳島統計情報事務所

246 交 通 事 故

(1) 年次・月別交通事故発生状況(昭和51~55年)

年 月	人 身 (件)	死 者	傷 者	物 損 (件)
昭和 51 年	5,805	113	7,217	6,610
52	5,634	90	6,923	6,794
53	5,622	99	6,895	7,430
54	5,743	103	6,882	10,974
55	5,714	103	6,760	12,354
54 年 1 月	407	4	518	1,038
2	396	11	447	874
3	462	10	553	1,091
4	427	6	498	987
5	466	9	551	973
6	482	8	583	938
7	572	9	677	1,029
8	530	9	636	1,170
9	437	7	491	997
10	482	10	564	1,019
11	527	7	639	994
12	526	13	603	1,244

資料 県警察本部交通企画課

(2) 路線別人身事故発生状況(昭和53~55年)

(単位:人)

路 線	昭和 53 年			54 年			55 年		
	件 数	死 者	傷 者	件 数	死 者	傷 者	件 数	死 者	傷 者
総 数	5,622	99	6,895	5,743	103	6,882	5,714	103	6,760
国 道 計	1,876	25	2,511	1,844	40	2,352	1,753	27	2,220
11 号 線	395	4	523	372	5	475	339	2	428
32 " "	110	1	169	108	5	152	98	3	158
55 " "	551	8	733	618	10	773	595	7	756
192 " "	672	8	901	622	13	793	592	12	729
193 " "	61	3	80	48	1	61	57	1	69
195 " "	60	1	74	44	6	59	44	2	48
318 " "	27	—	31	32	—	39	28	—	32
主 要 県 道	789	22	992	812	20	967	745	21	882
一 般 県 道	949	20	1,151	993	21	1,183	1,073	14	1,264
市 町 村 道	1,928	28	2,154	2,020	21	2,289	2,091	40	2,337
そ の 他	80	4	87	74	1	91	52	1	57

資料 県警察本部交通企画課

(3) 市町村別交通事故発生状況(昭和54・55年)

(単位:人)

市 町 村	昭 和 54 年			55 年		
	件 数	死 者	傷 者	件 数	死 者	傷 者
総 数	5,743	103	6,882	5,714	103	6,760
徳 島 市	2,376	15	2,751	2,275	26	2,631
鳴 門 市	379	16	451	405	7	492
小 松 市	341	6	410	345	5	417
阿 南 市	424	9	501	426	7	506
勝 浦 町	31	—	34	24	3	26
上 勝 町	10	1	10	4	—	6
佐 那 河 内 村	8	1	9	3	—	3
石 井 町	129	2	164	151	5	184
神 山 町	21	1	29	37	1	43
那 賀 川 町	40	—	50	37	2	37
羽 ノ 浦 町	72	—	89	70	—	89
鷺 敷 町	13	1	13	21	—	21
相 生 町	19	3	24	12	1	13
上 那 賀 町	12	1	20	12	—	13
木 沢 村	3	—	4	3	1	2
木 頭 村	7	1	8	5	1	7
由 岐 町	6	—	6	3	—	4
日 和 佐 町	34	1	50	36	—	41
牟 岐 町	24	1	39	21	—	29
海 南 町	19	1	23	32	—	40
海 部 町	11	—	14	13	1	12
穴 喰 町	13	1	16	16	2	14
松 茂 町	93	2	124	86	4	87
北 島 町	96	1	114	117	2	133
藍 住 町	99	2	113	138	5	169
板 野 町	47	2	52	54	2	61
上 野 町	59	2	76	55	—	72
吉 野 町	37	1	39	51	3	58
土 成 町	49	1	59	51	—	71
市 場 町	68	2	85	60	1	78
阿 波 町	101	1	125	107	2	125
鴨 島 町	223	3	267	227	2	257
川 島 町	59	—	78	65	3	73
山 川 町	85	1	104	81	2	89
美 郷 村	8	—	9	5	—	6
美 脇 村	128	1	156	145	1	180
美 馬 町	57	5	71	52	—	58
美 半 田 町	48	1	64	33	—	42
貞 光 町	45	1	62	31	—	36
一 字 村	14	—	17	8	1	8
穴 吹 町	73	3	95	68	3	87
木 屋 平 村	2	—	4	6	—	7
三 野 町	28	1	39	30	1	34
三 好 町	27	1	31	35	—	43
池 田 町	144	4	179	112	3	156
山 城 町	51	2	66	50	2	78
井 川 町	44	1	58	40	2	49
三 加 茂 町	52	4	60	46	2	61
東 祖 谷 山 村	9	—	12	5	—	7
西 祖 谷 山 村	5	—	8	5	—	5

資料 県警察本部交通企画課

246 交 通 事 故 (続 き)

(単 位 : 人) (4) 職 業 別 死 傷 者 数 (昭 和 53 ~ 55 年)

職 業 別	昭 和 53 年		54 年		55 年	
	死 者	傷 者	死 者	傷 者	死 者	傷 者
総 数	99	6,895	103	6,882	103	6,760
幼 稚 園 児	1	22	3	190	3	136
幼 稚 園 児	2	46	2	202	4	177
小 学 生	3	46	2	328	5	311
1 年 生	—	10	1	96	—	105
2 年 生	1	13	1	65	1	67
3 年 生	1	9	—	45	—	44
4 年 生	—	3	—	50	4	33
5 年 生	—	6	—	47	—	33
6 年 生	1	5	—	25	—	29
中 学 生	—	34	1	117	2	98
1 年 生	—	13	—	35	—	41
2 年 生	—	3	—	39	1	36
3 年 生	—	18	1	43	1	21
高 校 生	4	228	6	433	5	399
大 学 生	1	220	1	151	—	152
そ の 他 学 生	—	45	2	42	—	48
職 業 運 転 者	20	747	2	230	1	210
バ ス	1	88	—	6	—	13
ト ラ ッ ク	14	367	1	104	—	88
ハイヤー・タクシー	1	231	1	100	1	93
そ の 他	4	61	—	20	—	16
公 務 員	2	428	3	251	1	280
農 林 水 産 業	12	505	18	571	9	499
建 設 業	20	1,209	8	752	16	777
製 造 業	6	1,024	7	690	13	683
卸 売 ・ 小 売 業	9	860	8	872	5	853
運 輸 ・ 通 信 業	1	79	1	58	2	62
電 気 ・ ガス ・ 水 道 ・ サービス 業	10	867	11	888	6	808
そ の 他	—	40	—	—	2	27
無 職	8	459	28	1,106	29	1,238
主 婦	—	215	5	610	5	695
そ の 他	8	244	23	496	24	543
外 国 人	—	—	—	1	—	2
不 明	—	36	—	—	—	—

付 録

付
録

県内社会情勢の動き

- 1 徳島事件の再審決定と検事抗告 (12月)
- 2 ガス爆発事故で10人が死傷 (12月)
- 3 徳島公園の堀に若い女性の死体 (3月)
- 4 女生徒のリンチ事件相次ぐ (6~7月)
- 5 同日選挙に県民の審判下る (6月)
- 6 阿波町事件, 町政に波紋 (4~12月)
- 7 “冷たい夏”の冷害広がる (7~8月)
- 8 中1の猟銃に撃たれ姉死亡 (2月)
- 9 9年ぶり, 全国高校総体 (8月)
- 10 医学部紛争, 泥沼状態続く (年間)

資料 徳島新聞社「昭和56年版徳島年鑑 55年県下10大ニュース」

市・郡沿革表

徳島市

明治13年	市街地を徳島・福島・新町・佐古・富田浦・助任の6記別に分ける
明治22年10月1日	市制施行
大正15年4月1日	名東郡斎津村を編入, 名東郡沖の洲村を編入
昭和3年10月1日	板野郡川内村のうち, 金沢新田・向別宮(むこうべつく)を編入
昭和12年4月1日	名東郡八万村・加茂名町編入
昭和12年10月1日	名東郡加茂町編入
昭和26年4月1日	勝浦郡多家良村・勝占村編入
昭和30年1月1日	名東郡新居町・名西郡入田村(矢野地区を除く)編入
昭和30年2月11日	名東郡上八万村を編入
昭和30年3月31日	板野郡川内村を編入
昭和41年10月1日	板野郡応神村を編入
昭和42年1月1日	名東郡国府町を編入

鳴門市

明治22年10月1日	町制施行, 撫養町となる
昭和22年3月15日	撫養町・里浦町・鳴門町・瀬戸町合併, 市制施行, 鳴南市となる
昭和22年5月15日	鳴門市と改称
昭和30年2月11日	板野郡大津村を編入
昭和31年9月30日	板野郡北灘村を編入
昭和42年1月1日	板野郡大麻町を編入

小松島市

明治41年11月1日	小松島町制施行
昭和26年4月1日	那賀郡立江町と合併
昭和26年6月1日	市制施行
昭和31年9月30日	那賀郡坂野町を編入

阿南市

明治38年10月10日	富岡村, 町制施行, 富岡町となる
昭和29年3月31日	中島村・富岡町・宝田村・長生(ながいけ)村・大野村合併, 富岡町となる
昭和30年1月4日	那賀郡加茂谷村を編入
昭和30年3月16日	那賀郡見能林村を編入
昭和30年4月15日	那賀郡桑野町を編入
昭和33年5月1日	富岡町・橘町と合併, 市制施行, 阿南市となる

勝浦郡

勝浦町	昭和30年3月31日	生比奈村・横瀬町合併, 勝浦町となる
上勝町	昭和30年7月20日	高鉾村・福原村合併, 上勝町となる
多家良村	昭和26年4月1日	徳島市へ編入
勝占村	昭和26年4月1日	徳島市へ編入

名東郡

佐那河内村	明治22年	上佐那河内村・下佐那河内村合併
斎津村	大正15年4月1日	徳島市へ編入
沖の洲村	大正15年4月1日	徳島市へ編入
八万村	昭和12年4月1日	徳島市へ編入
加茂名町	昭和12年4月1日	徳島市へ編入
加茂町	昭和12年10月1日	徳島市へ編入
新居町	昭和30年1月1日	徳島市へ編入
上八万村	昭和30年2月11日	徳島市へ編入
国府町	昭和42年1月1日	徳島市へ編入

名西郡

石井町	昭和30年3月31日	石井町・浦庄(うらしょう)村・高原(たかはら)村・高川原村・藍畑村合併, 石井町となる
神山町	昭和30年3月31日	阿野(あの)村・鬼籠野(おろの)村・神領村・下分上山(しもぶんかみやま)村・上分上山村合併

那賀郡

那賀川町	昭和31年9月30日	今津村・平島村合併, 那賀川町となる
------	------------	--------------------

羽ノ浦町	昭和29年3月31日	大野村下大野字明見(みょうけん)を編入
鷺敷町	明治40年7月20日	町制施行
上那賀町	昭和26年1月1日	海部(かいふ)郡中木頭村を平谷村に変更, 那賀郡に編入
	昭和31年9月30日	宮浜村・平谷村合併, 上那賀村となる
	昭和32年1月1日	上木頭村大字海川(かいかわ)を編入, 町制施行
木沢村	昭和30年4月10日	坂州(さかしゅう)村・沢谷村合併, 木沢村となる
木頭村	昭和32年1月1日	木頭村・上木頭村(大字海川を除く)合併
相生町	昭和31年9月30日	日野谷村・延野(のぶの)村・相生村合併, 町制施行
加茂谷村	昭和30年1月1日	阿南市へ編入
見能林村	昭和30年3月16日	阿南市へ編入
桑野町	昭和30年4月15日	阿南市へ編入
中木頭村	昭和26年1月1日	平谷村に変更, 那賀郡へ編入
立江町	昭和26年4月1日	小松島町と合併
坂野町	昭和31年9月30日	小松島市へ編入

海 部 郡

由岐町	昭和30年2月11日	阿部(あぶ)村を三岐田町へ編入, 町名改称
日和佐町	昭和23年6月1日	赤河内村大字北河内字田井の境界変更
	昭和31年9月30日	赤河内村を合併編入, 町制施行, 日和佐町となる
牟岐町	大正4年11月10日	町制施行
海南町	昭和30年3月31日	浅川村・川東村・川上村合併, 海南町となる
海部町	昭和30年3月31日	鞆奥(ともおく)町・川西村合併, 海部町となる
穴喰町	昭和13年8月10日	町制施行

板 野 郡

松茂町	昭和36年8月1日	町制施行
北島町	昭和15年2月11日	町制施行
藍住町	昭和30年4月29日	藍園村・住吉村合併
板野町	昭和30年2月11日	板西町・松坂村・栄村合併
上板町	昭和30年3月31日	松島町・大山村・名西郡高志(たかし)村合併
吉野町	昭和32年3月31日	一条町・阿波郡柿島村(大字知恵島を除く)合併
土成町	昭和30年3月31日	板野郡御所村・阿波郡土成村合併, 板野郡に編入
大津村	昭和30年2月11日	鳴門市へ編入
北灘村	昭和31年9月30日	鳴門市へ編入
大麻町	昭和42年1月1日	鳴門市へ編入
応神村	昭和41年10月1日	徳島市へ編入
川内村	昭和3年10月1日	一部徳島市へ編入
	昭和30年3月31日	徳島市へ編入

阿 波 郡

市場町	昭和30年3月31日	市場町・大俣村・八幡町合併
阿波町	昭和30年3月31日	久勝町・伊沢村・林町合併
柿島村	昭和32年3月31日	大字知恵島を除く一部・一条町合併, 吉野町となる 大字知恵島を麻植郡鴨島町へ編入
土成町	昭和30年3月31日	板野郡御所村と合併, 板野郡に編入

麻 植 郡

鴨島町	昭和29年3月20日	板野郡一条町先須賀四ツ屋を牛島村へ編入
	昭和29年3月31日	牛島村・森山村・西尾村・鴨島町合併, 鴨島町を称す
	昭和30年1月1日	東山村大字樋山地を編入
	昭和32年3月31日	阿波郡柿島字知恵島を編入
川島町	昭和30年2月11日	川島町・学島村合併
山川町	昭和30年1月1日	山瀬町・川田町・三山村の一部を除く区域合併, 山川町となる
美郷村	昭和30年1月1日	東山村・中枝村(大字中村山の一部を除く)・三山村の一部合併
木屋平村	昭和30年1月1日	中枝村大字中村山の一部を編入
	昭和48年7月1日	美馬郡へ編入

美 馬 郡

脇町	昭和33年3月31日	脇町・江原町・岩倉町合併
美馬町	昭和32年3月31日	郡里(こうざと)町・重清村合併
半田町	昭和31年9月30日	半田町・八千代村合併
貞光町	昭和31年9月30日	貞光(さだみつ)町・端山(はばやま)村合併
一字村	昭和22年4月1日	村制施行
穴吹町	昭和30年3月31日	穴吹町・口山村・古宮村・三島村合併
木屋平村	昭和48年7月1日	麻植郡から編入

三 好 郡

三野町	昭和13年1月26日	町制施行
三好町	昭和30年3月21日	昼間町・足代村合併
池田町	昭和31年9月30日	箸蔵村編入
	昭和34年3月31日	池田町・三繩村・佐馬地村合併
山城町	昭和31年9月30日	山城谷村・三名(さんみょう)村合併, 山城町制施行
井川町	昭和34年4月1日	辻町・井内谷村合併
三加茂町	昭和34年3月31日	加茂町・三庄村合併
東祖谷山村	明治22年4月1日	村制施行
	昭和25年1月1日	美馬郡を離れ, 三好郡へ編入
西祖谷山村	明治22年4月1日	村制施行
	昭和25年1月1日	美馬郡を離れ, 三好郡へ編入

歴代の長官並びに知事

代順	氏 名	就任年月	代順	氏 名	就任年月
1	井上高格(大参事)	明治4.3	32	山下謙一(知事)	昭和3.5
2	林茂平(権令)	6.2	33	土居通次(")	4.7
3	久保断三(")	7.10	34	落合慶四郎(")	6.12
4	古賀定雄(")	7.11	35	金森太郎(")	8.6
5	富岡敬明(")	8.8	36	戸塚九一郎(")	9.10
6	小池国武(")	9.8	37	清水良策(")	11.6
7	北垣国道(")	12.7	38	荒木義夫(")	14.9
8	北垣国道(令)(兼任)	13.3	39	中村四郎(")	15.12
9	酒井明(")	13.12	40	辻山治平(")	16.5
10	酒井明(知事)	19.7	41	野田清武(")	17.10
11	桜井勉(")	22.12	42	岡田包義(")	20.6
12	関義臣(")	24.7		佐藤勝也(知事代理)	22.2
13	村上義雄(")	26.3	43	床次徳二(知事)	22.2
14	山県伊三郎(")	29.8	44	佐藤勝也(")	22.3
15	李家裕二(")	32.2	45	阿部五郎(")	22.4
16	有田義資(")	33.4		浜島敏雄(知事職務代理)	26.4
17	小倉久(")	33.10	46	阿部邦一(知事)	26.5
18	亀井英三郎(")	35.2	47	原菊太郎(")	30.4
19	床次竹二郎(")	37.1	48	原菊太郎(")	34.4
20	岩男三郎(")	38.12	49	原菊太郎(")	38.4
21	谷口留五郎(")	39.7		武市一夫(知事職務代理)	40.9
22	渡辺勝三郎(")	41.7		本庄幸人(")	40.10
23	秦豊助(")	大正3.4	50	武市恭信(知事)	40.10
24	亀山理平太(")	4.1	51	武市恭信(")	44.10
25	末松借一郎(")	4.3		内山鉄男(知事職務代理)	46.10
26	三宅源之助(")	6.9		武市恭信(知事)	46.12
27	大津麟平(")	8.4	52	武市恭信(")	48.10
28	川越壮介(")	10.5		四柳修(知事職務代理)	49.8
29	小幡豊治(")	13.6		武市恭信(知事)	49.9
30	大野緑一郎(")	15.9	53	武市恭信(")	52.10
31	三辺長治(")	昭和2.5	54	三木申三(")	56.10

歴代の県議会議長

代順	氏 名	就任年月	代順	氏 名	就任年月
1	吉田次郎	明治13.5	30	坂本政五郎	昭和6.10
2	吉田次郎	14.2	31	山田庄市	8.12
3	高井幸雄	15.4	32	岸野牧夫	12.12
4	高井幸雄	15.7	33	岸野牧夫	14.10
5	阿部与人	16.2	34	庄野祐吉	18.11
6	阿部与人	17.4	35	原田量之	20.12
7	椎野伝治郎	18.12	36	谷伊七郎	21.9
8	椎野伝治郎	19.12	37	宮田美信	22.5
9	椎野伝治郎	20.12	38	栗田善吉	25.3
10	大串龍太郎	23.3	39	川真田郁夫	26.5
11	大串龍太郎	24.10	40	川真田郁夫	27.5
12	大串龍太郎	26.2	41	森口幸夫	28.6
13	大串龍太郎	30.3	42	森口幸夫	29.7
14	小笠原鶴太郎	30.11	43	岡本正一郎	30.5
15	小笠原鶴太郎	32.3	44	岡本正一郎	31.7
16	小笠原鶴太郎	32.10	45	森本鉄三	32.7
17	小笠原鶴太郎	36.10	46	久次米健太郎	32.12
18	森苞樹	40.11	47	内藤茂右衛門	34.5
19	森苞樹	44.10	48	伊東董	36.4
20	原田佐之治	大正2.11	49	唐渡昌二	38.5
21	原田佐之治	4.10	50	原田武夫	40.3
22	岡順次	7.12	51	阿部豊	42.5
23	岡順次	8.10	52	七条広文	44.3
24	吉川綾吉	9.6	53	藤川忠義	46.5
25	宇山久太郎	12.5	54	佐藤章一	48.2
26	吉川綾吉	12.9	55	来代芳亀	49.7
27	大滝半三郎	12.10	56	鈴木利市	50.5
28	吉川綾吉	12.11	57	島谷敏男	52.3
29	西田隆喜	昭和2.10	58	北島一	54.5
			59	沢本義夫	56.3

徳島県行政

機構図 (昭和55.4.1現在)

知事部局の内部組織

部	庁				出先機関
	課	室	事務局	事務局の課	
総務部	8		1	2	11
企画開発部	5				
厚生部	9				44
生活環境部	4	1			4
商工労働部	6				21
農林水産部	10	1			41
土木部	10	3	1	2	11
(出納課)	1				
計	53	5	2	4	132

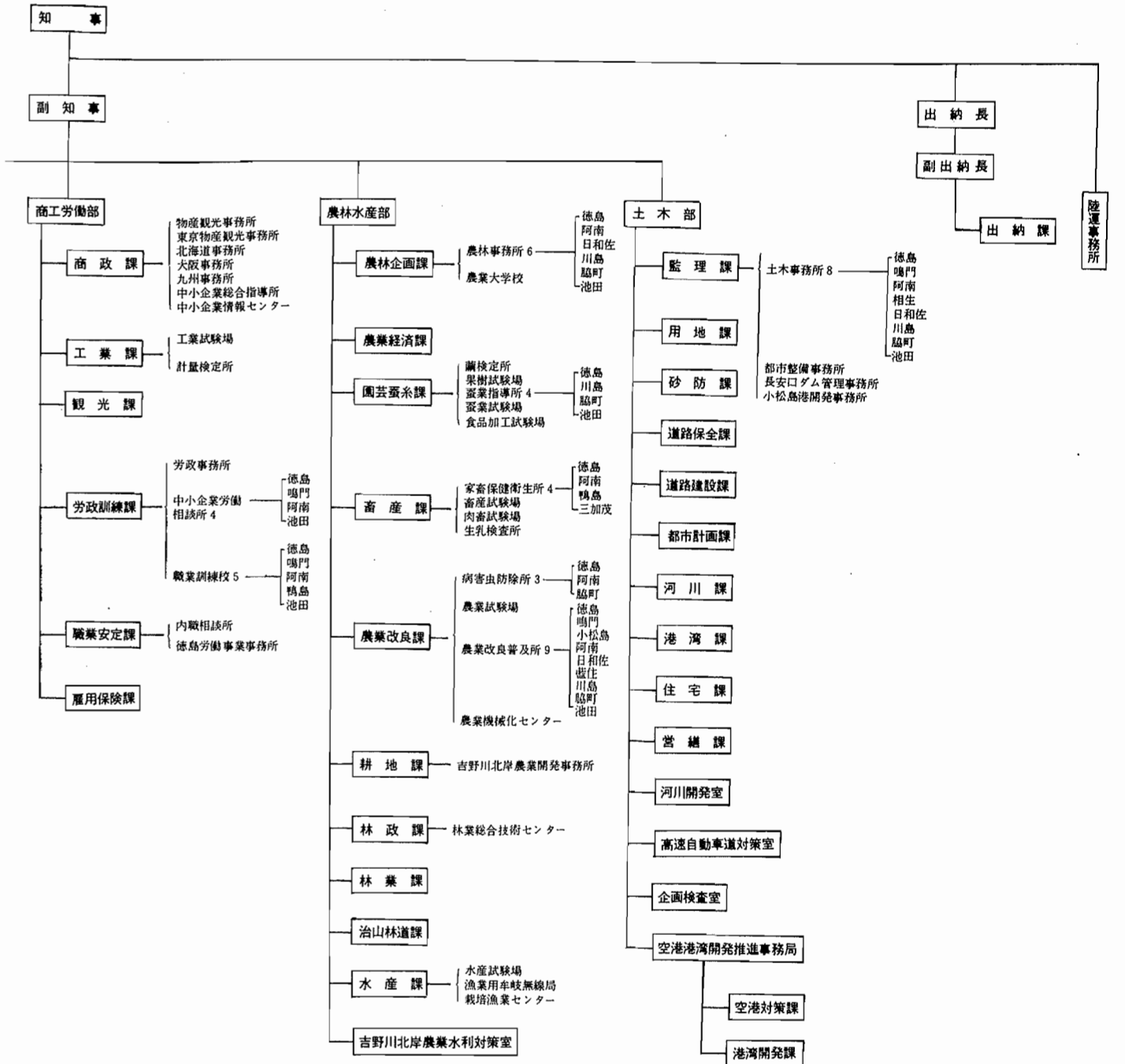
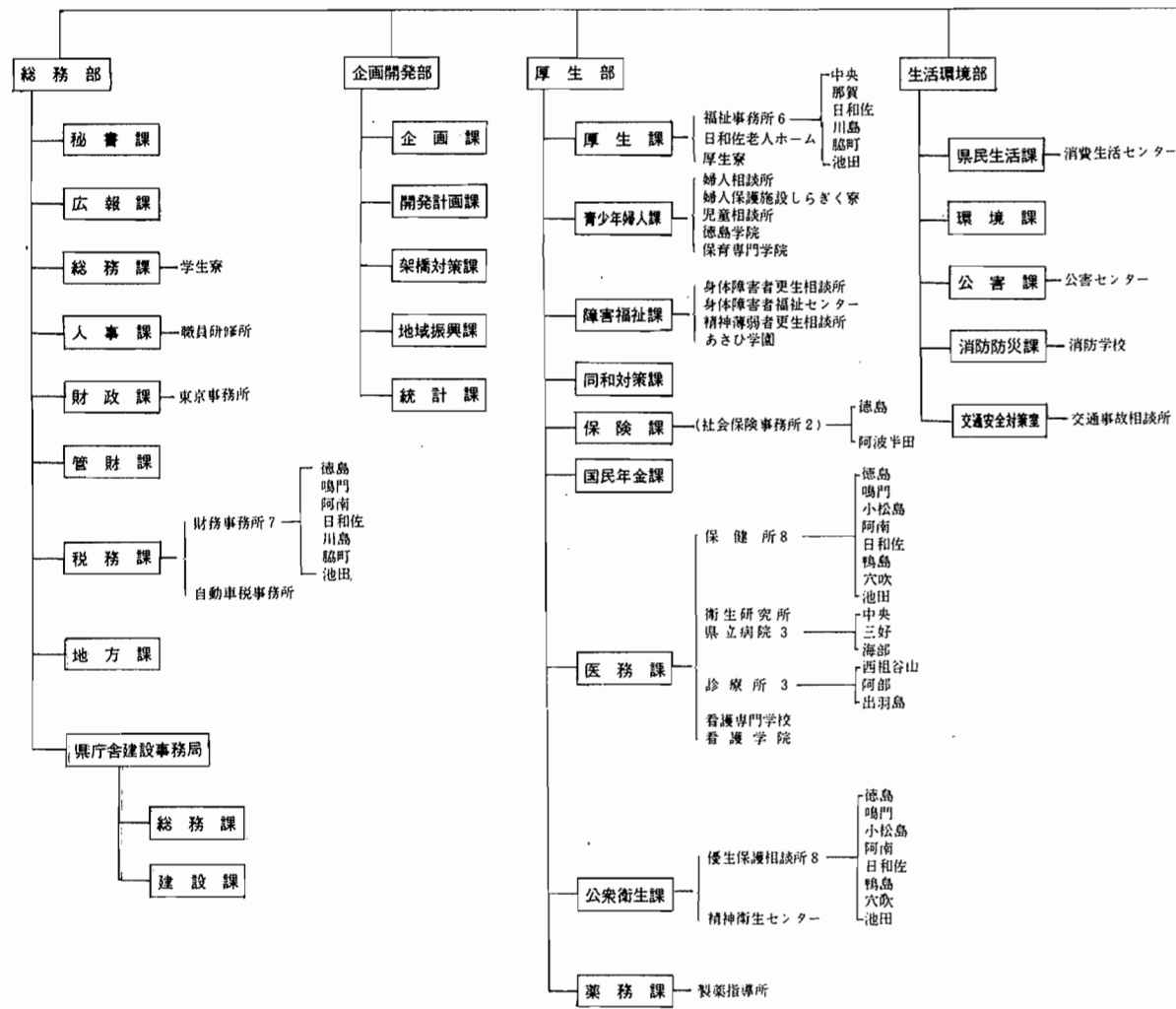

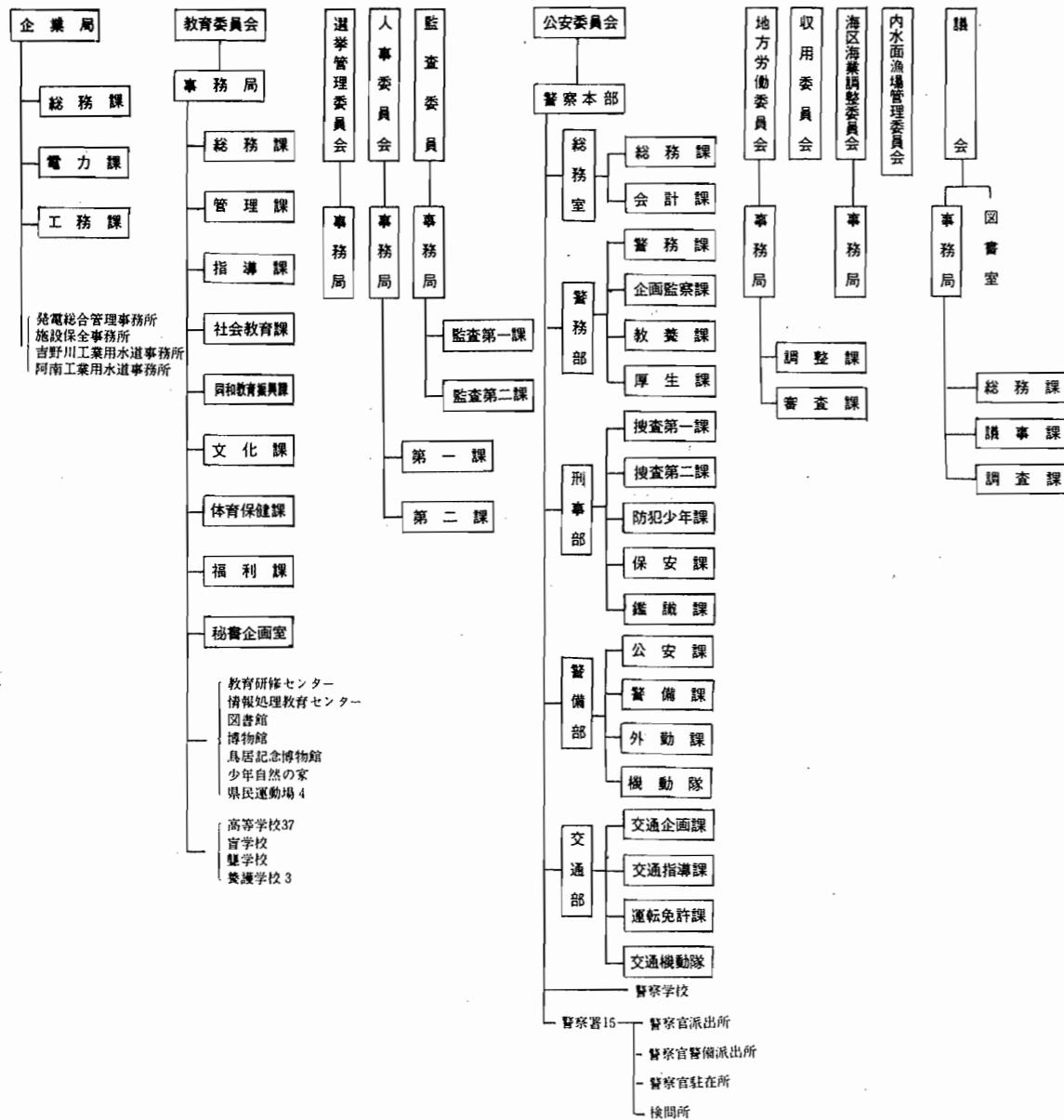

徳島県統計書

昭和57年3月20日発行

編集 徳島県企画開発部統計課
徳島市万代町1-1
電話 (0886) 21-2139

印刷 グランド印刷株式会社
徳島市仲之町4丁目29-1
電話 (0886) 22-8448(代)

発行 徳島県

7 主な山岳(続き)

名 称	所在する市町村名・県名	標 高	備 考
杉生山	木頭村	1,266.2	標
綱付山	穴吹町・木屋平村	1,255.8	
日ノ丸山	三加茂町・西祖谷山村・井川町	1,240.2	
正善山	穴吹町・木屋平村	1,229.0	
八早山	木頭村	1,224.8	
御朱印谷山	木頭村	1,218.0	
黒滝山の丸	山城町・高知県	1,209.9	
しがき示の丸	木沢村	1,163.1	
三桃の丸	山城町・愛媛県・高知県	1,157.8	
神戸丸	木頭村	1,154.8	
金瀬丸	上那賀町・木頭村	1,148.3	標
高野丸	海南町・木頭村	1,147.3	
吉剣山	山川町	1,122.0	
大森山	上那賀町・海南町	1,116.3	
東宮山	山城町・愛媛県	1,105.8	
友内山	木頭村	1,093.9	
竜王山	神山町・木屋平村	1,090.5	
鰻塚山	貞光町・穴吹町	1,073.1	
塩舟山	美馬町・香川県	1,059.9	
大旭川丸	上那賀町・海南町	1,046.0	
貧田丸	山城町・愛媛県	1,043.4	
石原丸	池田町	1,042.9	
半平山	三野町・香川県	1,042.9	
熊請ヶ峰	上勝町・佐那河内村・神山町	1,019.5	
	海南町・穴喰町・高知県	1,018.5	
	木頭村	1,017.5	
	穴吹町	1,015.9	
	木頭村	1,010.7	
	海南町	1,009.1	

8 島しよ(昭和55年度末)

(単位:平方キロメートル)

島 名	面 積	所属する市町村	島 名	面 積	所属する市町村
大毛島	7.06	鳴門市	野々島	0.2	阿南市
高田島	5.68	"	前島	0.1	"
伊島	2.37	"	長島	0.1	"
小勝島	1.58	阿南市	青島	0.1	"
高島	0.9	"	菟野島	0.1	由岐町
舞子島	0.6	"	大島	1.91	牟岐町
棚子島	0.3	"	出羽島	0.5	"
	0.3	"	竹ヶ島	0.4	穴喰町

注 1 メートル以上の島について50,000分の1地形図上で測定した面積である。
 2 島の名称は、50,000分の1地形図に記載されているものによる。

資料 建設省国土地理院四国地方測量部

9 主な河川(昭和55年度末)

一級河川(吉野川水系)

(単位:メートル)

河川名	区 間		延 長
	上 流 端	下 流 端	
吉野川	左岸 高知県土佐郡本川村大字寺川字白猪谷104番地先 右岸 同村同大字同字182番の3地先	海	108,109
新町川	左岸 徳島市上助任町新町川樋門 右岸 同市田宮町新町川樋門	海	6,873
園瀬川	左岸 徳島県名東郡佐那河内村字奥川股 右岸 同上	新町川への合流点	25,518
多々羅川	左岸 徳島市多家良町大字波野字南谷入野溜池 右岸 同上	大松川への合流点	8,700
嵯峨川	左岸 徳島県名東郡佐那河内村下字南林 右岸 同上	園瀬川への合流点	6,400
鮎喰川	左岸 徳島県名西郡神山町上分字本根川413番の1地先 右岸 同町上分同字267番地先	吉野川への合流点	42,982
飯尾川	左岸 徳島県麻植郡鴨島町敷地字赤坂1507番の1地先 右岸 同町敷地同字1447番の2地先	鮎喰川への合流点	25,845
渡内川	左岸 徳島県名西郡石井町浦庄字下浦932番の1地先 右岸 同町浦庄同字935番の1地先	飯尾川への合流点	5,400
船戸谷川	左岸 徳島市一宮町南丁389番の4地先 右岸 同市同町南丁215番の2地先	鮎喰川への合流点	5,800
鬼籠野谷川	左岸 徳島県名西郡神山町鬼籠野字元山181番地先 右岸 同町鬼籠野同字360番地先	鮎喰川への合流点	10,800
広石谷川	左岸 徳島県名西郡神山町阿野字広石18番地先 右岸 同町阿野同字157番地先	鮎喰川への合流点	5,000
正宝寺川	左岸 徳島県板野郡藍住町富吉2番の3地先 右岸 同町富吉49番の4地先	吉野川への合流点	5,200
神宮入江川	左岸 徳島県名西郡石井町藍畑字西覚円1259番の17の7地先 右岸 同町藍畑同字1273番の15地先	吉野川への合流点	6,120
旧吉野川	吉野川からの分派点	海	24,873
宮川内谷川	左岸 徳島県板野郡土成町宮川内字相婦63番地先 右岸 同町宮川内字上畑66番地先	旧吉野川への合流点	18,981
泉谷川	徳島県板野郡上板町泉谷字上り山32番地先	宮川内谷川への合流点	5,018
黒谷川	左岸 徳島県板野郡板野町黒谷字相生谷1番地先 右岸 同町黒谷字40番地先	旧吉野川への合流点	8,000
大阪谷川	左岸 徳島県板野郡板野町大坂字新太郎28番の4地先 右岸 同町大坂字甚左原63番地先	旧吉野川への合流点	6,823
板東谷川	左岸 鳴門市大麻町板東字板ヶ谷93番地先 右岸 同市同町板東字103番の1地先	旧吉野川への合流点	6,682
今切川	旧吉野川からの分派点	海	10,364
大谷川	左岸 鳴門市大麻町大谷字口ナシ谷15番地先 右岸 同市大麻町大谷字ウナケエ谷123番地先	旧吉野川への合流点	10,600
江川	左岸 徳島県麻植郡鴨島町知恵島字千田須賀西458番の42地先 右岸 同町西麻植字青柳3番地先	吉野川への合流点	8,800
熊谷川	左岸 徳島県板野郡土成町大字土成字前田150番の3地先 右岸 同町同大字同字151番地先	吉野川への合流点	6,000

注 上流端が他県にある河川については、県境からの距離を延長とした。
 資料 県河川課