

# 徳島県行政区画図

兵庫 県

香 川 県

鳴門市

板野町

市場町

土成町

上板町

藍住町

北島町

松茂町

阿波郡

吉野町

鴨島町

石井町

勝町

阿波町

麻植郡

山川町

川島町

美郷村

徳島市

三好町

三野町

美馬町

池田町

井川町

三加茂町

美半田町

貞光町

穴吹町

名西郡

佐那河内村

名東郡

小松島市

那賀郡

那賀川町

愛媛 県

三好郡

三好郡

美馬郡

美馬郡

神山町

勝浦町

羽ノ浦町

山城町

西祖谷山村

東祖谷山村

一字村

木屋平村

木沢村

上勝町

鷲敷町

阿南市

高 知 県

那賀郡

木頭村

上那賀町

相生町

日和佐町

由岐町

海部郡

海南町

牟岐町

穴喰町

海部町

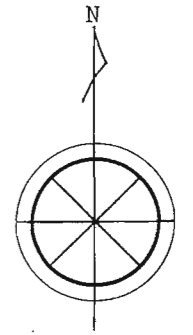

●	市	○	町村	凡 例
—	市界	- - -	郡界	
- - -	町界	- - -	村界	
- - -	庁舎位置			

昭和 52 年

# 徳島県統計書

徳島県

## まえがき

創刊以来第90回目に当たる徳島県統計書がここに刊行の運びとなりました。

この統計書は、本県における土地、人口、経済、教育、文化などの各方面にわたって基本的な統計資料を昭和52年を中心として、総合的・体系的に収録編さんして、著しく発展している本県の実情を明らかにしています。

激動する情報社会に伴い、統計が一層重視される今日、この統計書の編集にあたっては、細分化した多くの各種資料をとりいれ、内容の体系化に努めましたが、なお、意に満たない点が多々あると存じます。

利用者各位のきたんのない御意見により、今後とも本書の改善充実をはかってゆきたいと考えております。

なお、本書の編さんに際し、貴重な資料を御提供ならびに御協力をいただきました各関係機関の方々に対し、厚く御礼申し上げますと共に、今後ともなお一層の御協力を賜りますようお願いいたします。

昭和54年2月

徳島県企画開発部長

阿 部 勝 行

## 利用者のために

- 1 本書は、昭和52年の資料を中心として、統計課の資料に加えて、各関係機関から収集した資料を総合編集したものです。
- 2 資料中重要と思われるものについては、累年の数字を掲げました。
- 3 市町村別については、昭和52年度の行政区画によりました。
- 4 本書中、「昭和52年」とあるのは暦年、「昭和52年度」とあるのは会計年度（4月1日から翌年3月31日まで）、「何年何月何日現在」とあるのは調査日を示しました。
- 5 資料の出所は、各表ごとに掲げました。
- 6 表中、説明を要するものについては、脚注を添えました。
- 7 数字の単位未満については、原則として、四捨五入により計算しましたので、総数と内訳が一致しない場合があります。
- 8 表中の符号の用法は、次のとおりです。
  - 0 ----- 表章単位に満たないもの
  - ----- 皆無又は該当数字がないもの
  - ... ----- 不明又は資料を欠くもの
  - △ ----- 減少又は減額のもの
  - x ----- 公表不能なもの
- 9 本書に集録した統計資料について、更に詳細な数字が必要な場合あるいは疑義がある場合には、各表ごとに付記してある資料の作成機関又は統計課に照会してください。

## 総目次

1	土地・気象	-----	1
2	人口	-----	21
3	労働・賃金	-----	33
4	事業所	-----	57
5	農業	-----	67
6	林業	-----	115
7	水産業	-----	125
8	鉱工業	-----	135
9	建設業	-----	147
10	電気・ガス・水道	-----	157
11	運輸・通信	-----	175
12	商業・貿易	-----	187
13	金融	-----	199
14	物価・家計	-----	205
15	住居	-----	227
16	財政	-----	239
17	所得	-----	249
18	社会保障	-----	259
19	保健衛生	-----	275
20	教育	-----	289
21	文化・観光	-----	307
22	公務員・選挙	-----	329
23	司法・警察	-----	339
24	災害・事故	-----	353
	付録	-----	371

# 統計表目次

## 1 土地・気象

1	位置及び県庁所在地	2
2	沿革	2
3	地勢	3
4	地質	3
5	市町村別面積及び役所所在地	4
6	市町村別土地概要	5
7	主な山岳	9
8	島しょ	10
9	主な河川	11
10	気象概況	15
11	月別気象表	17
12	観測所別平均気温	18
13	観測所別降水量	19
14	季節現象	20
15	气象台及び主要観測所	20

## 2 人口

16	人口の推移	22
17	国籍別外国人登録人口	22
18	市町村別世帯数及び人口	23
19	市町村別年齢5歳階級別人口	24
20	市町村別世帯の種類別世帯人員別世帯数及び世帯人員	28
21	人口動態	30
(1)	自然動態・年次別	30
(2)	社会動態・年次別	30
(3)	自然動態・市町村別	31
(4)	社会動態・都道府県別	32

## 3 労働・賃金

22	市町村別産業大分類別15歳以上就業者数	34
----	---------------------	----

23	産業大分類別年齢5歳階級別男女別15歳以上人口	36
24	市町村別従業上の地位別男女別15歳以上就業者数	38
25	産業別男女別全常用労働者の1人平均月間現金給与額	40
26	産業別男女別推計常用労働者数	46
27	産業別日雇労働者等の1人1日平均現金給与額	48
28	産業別全常用労働者の1人平均月間出勤日数	49
29	一般職業紹介	50
30	日雇職業紹介	50
31	職業安定所別一般新規求人状況	51
32	適用法規別単位労働組合数及び組合員数	51
33	産業別単位労働組合数及び組合員数	52
34	公共職業訓練状況	52
35	労働争議発生件数及び参加人員	53
(1)	主要要求別	53
(2)	争議形態別	54
(3)	月別	56

## 4 事業所

36	産業中分類別事業の経営組織別事業所数及び従業者数	58
37	市町村別産業大分類別事業所数及び従業者数	62
38	市町村別経営組織別従業者規模別事業所数及び従業者数	64
39	産業大分類別経営組織別従業者規模別事業所数及び従業者数	66

## 5 農業

40	市町村別農家数及び経営耕地面積	68
----	-----------------	----

41	市町村別経営耕地面積規模別農家数	69
42	市町村別農家人口及び農業従事者数	70
43	市町村別樹園地を経営する農家数及び樹園地面積	71
44	市町村別専業・兼業別農家数	72
45	市町村別農産物販売規模別農家数	73
46	市町村別農用機械	74
47	農作物の作付面積及び収穫量	76
(1)	穀類	76
(2)	いも類・豆類・雑穀	77
(3)	野菜類	78
(4)	果樹類	83
(5)	豆類・雑穀	87
(6)	飼料作物	87
(7)	工芸作物	87
48	市町村別葉たばこの耕作面積・収納高及び買入代金	88
49	園芸作物生産販売実績総括表	89
50	果樹栽培農家数と果樹栽培面積	89
51	部門別園芸作物生産販売実績	90
(1)	野菜	90
(2)	特用作物及び花き	91
(3)	農産加工	92
(4)	種苗	92
(5)	蚕糸	93
52	農業協同組合数	93
(1)	単位組合	93
(2)	連合会	93
53	養蚕	94
(1)	市町村別養蚕戸数・掃立卵量・繭生産数量及び桑園面積	94
(2)	収穫量及び繭価格	96
(3)	生糸生産数量及び価格	96
(4)	副産糸生産量	96
54	市町村別家畜等飼養農家数及び飼養頭羽数	97
(1)	乳用牛	97
(2)	肉用牛	98

(3)	豚	99
(4)	にわとり及びブロイラー	100
55	畜産粗生産額	101
56	肉畜種類別出荷先別頭数	101
57	生乳・牛乳	101
(1)	生乳生産量・流通量及び処理量	101
(2)	牛乳生産量・流通量及び消費量	102
58	配合飼料生産量及び消費量	102
59	用途別農地転用実績	102
60	品目別生産指数	103
61	市町村別農業粗生産額及び生産農業所得	104
62	農家経済	106
(1)	1戸当たり農家経済の総括	106
(2)	農家経済分析指標	106
(3)	1戸当たり農業粗収益	108
(4)	1戸当たり農外収入及び農外支出	108
(5)	1戸当たり家計費	110
(6)	1戸当たり租税公課諸負担	110
63	青果物の都市別出荷量	112
(1)	野菜	112
(2)	果樹	114
64	獣医師数	114

## 6 林業

65	市町村別森林管理形態別面積	116
66	市町村別民有林面積・蓄積及び成長量	117
67	市町村別素材及び製材生産量	118
68	竹材・原木・林野副産物・まき及び木炭生産量	120
69	木材流通状況	120
(1)	外材	120
(2)	国産材	120
70	素材入荷量	120
71	用途別製材品出荷量	120
72	民有林森林資源	121
73	人工林・天然林別・経営形態別伐採面積	121

74 市町村別造林面積..... 122  
75 山行苗木生産量..... 123  
76 保安林箇所数及び面積..... 123  
77 林道新設数..... 123  
78 狩猟免許者数..... 124  
79 鳥獣類捕獲数..... 124  
80 森林組合数及び組合員数..... 124

7 水産業

81 階層別経営組織別経営体数..... 126  
82 主な漁業種類別経営体数..... 126  
83 専業・兼業別個人経営体数・個人経営世帯及び漁業従事者世帯..... 126  
84 漁業就業者数..... 127  
85 魚種別海区別漁獲量..... 128  
86 漁業種類別生産額..... 129  
87 海面養殖業収獲量..... 130  
88 内水面漁業漁獲量..... 131  
89 内水面養殖業収獲量..... 131  
90 水産加工品生産量..... 132  
91 漁業協同組合別組合員数及び漁船数..... 133  
92 漁家経済..... 134  
    (1) 総括..... 134  
    (2) 収入..... 134  
    (3) 支出及び家計費..... 134

8 鉱工業

93 鉱業..... 136  
    (1) 主要鉱山..... 136  
    (2) 鉱産物生産実績・事業所数及び常用従業者数..... 136  
94 工業..... 137  
    (1) 市町村別事業所数・従業者数及び製造品出荷額等..... 137  
    (2) 事業所数・従業者数及び製造品出荷額等..... 138  
    (3) 産業中分類別事業所数・従業者数及び製造品出荷額等..... 138

(4) 従業者規模20人以上の事業所数・従業者数及び製造品出荷額等..... 140  
(5) 従業者規模30人以上の産業中分類別事業所数・従業者数及び製造品出荷額等..... 140  
(6) 産業中分類別・法人・個人別事業所数・従業者数及び製造品出荷額等..... 142  
(7) 従業者規模30人以上事業所の産業中分類別・水源別1日当たり用水量..... 143  
95 塩生産状況..... 144  
96 用途別塩消費量..... 144  
97 酒種類別製成量..... 144  
98 品目別たばこ生産量..... 145  
99 品目別たばこ売渡額..... 145  
100 造船状況..... 145  
101 鉱工業生産指数..... 146

9 建設業

102 主要土木費..... 148  
    (1) 道路費..... 148  
    (2) 河川費..... 148  
    (3) 港湾費..... 148  
    (4) 砂防費..... 149  
    (5) 都市計画費..... 149  
    (6) 住宅費..... 149  
    (7) 漁港費..... 150  
103 海岸保全区域..... 150  
104 ダム..... 151  
105 建築主別着工建築物..... 152  
106 構造別着工建築物..... 152  
107 用途別着工建築物..... 154  
108 種類別着工新設住宅..... 154  
109 資金別着工新設住宅..... 156  
110 利用関係別着工新設住宅..... 156

10 電気・ガス・水道

111 電力..... 158  
    (1) 発電実績..... 158

(2) 水系別包蔵水力一覧..... 158  
(3) 電灯及び電力需要..... 159  
(4) 発電所設備概要..... 160

112 都市ガス..... 161  
    (1) ガス設備及び配ガス状況..... 161  
    (2) ガス発生量及び用途別供給状況..... 161  
113 プロパンガス販売状況..... 161  
114 水道..... 162  
    (1) 市町村別水道普及状況..... 162  
    (2) 上水道..... 164  
    (3) 簡易水道..... 166  
    (4) 専用水道..... 171  
115 徳島市の下水道の現況..... 172

11 運輸・通信

116 道路現況..... 174  
117 車種別自動車保有台数..... 175  
118 定期自動車輸送状況..... 175  
    (1) 年度別..... 175  
    (2) 路線別..... 176  
119 貸切バス輸送状況..... 178  
120 タクシー業者数及びタクシー台数..... 178  
121 国鉄主要駅別旅客人員..... 178  
122 入港船舶・船舶乗降人員及び出入貨物総トン数..... 179  
123 フェリーボート利用車台数..... 180  
124 港湾..... 180  
125 橋りょう・トンネル及び渡船場..... 181  
126 路線別航空輸送状況..... 182  
127 電報・電話..... 182  
    (1) 電報・電話取扱局数..... 182  
    (2) 加入電話需要状況..... 182  
    (3) 開通電話数..... 183  
    (4) 市町村別開通電話数..... 183  
    (5) 国内電報発信数..... 184  
128 郵便..... 185  
    (1) 郵便施設数..... 185  
    (2) 小包郵便物数..... 185

(3) 月別引受内国通常郵便物数..... 186

12 商業・貿易

129 商業..... 188  
    (1) 産業中分類別商店数・従業者数及び年間販売額(昭和51年確定数)..... 188  
    (2) 飲食店の業種別商店数・従業者数及び年間販売額(昭和51年確定数)..... 188  
    (3) 市町村別商店数・従業者数及び年間販売額(昭和51年確定数)..... 190  
130 貿易..... 192  
    (1) 仕向地・品目別輸出実績..... 192  
    (2) 輸出実施企業の輸入実績..... 196  
    (3) 小松島税関内輸入..... 197  
131 中小企業等協同組合数..... 198  
132 法人数..... 198

13 金融

133 県内金融機関数..... 200  
134 金融機関別預金残高..... 200  
135 金融機関別貸出残高..... 200  
136 主要金融機関別諸勘定..... 201  
137 国民金融公庫貸付状況..... 201  
138 住宅金融公庫貸付契約状況..... 202  
139 手形交換高..... 202  
140 株式売買高..... 203  
141 簡易生命保険..... 203  
142 生命保険..... 203  
143 郵便貯金..... 204  
144 郵便為替..... 204

<b>14 物価・家計</b>	
145 農村物価指数……………	206
(1) 農産物……………	206
(2) 農業生産資材……………	206
(3) 生活資材……………	207
146 徳島市における消費者物価指数……………	208
147 徳島市における全世帯の1世帯当たり 1か月間の消費支出金額……………	208
148 徳島市における勤労者世帯の1世帯当 たり1か月間の収入と支出……………	209
149 徳島市における主要生活用品の小売価 格……………	210
<b>15 住居</b>	
150 居住世帯の有無別住宅数及び建物の種 別・人が居住する住宅以外の建物数……………	228
151 住宅の種類別・所有の関係別住宅数・ 建物の種類別・人が居住する住宅以外の 建物数並びに世帯の種類別世帯数及び世 帯人員……………	228
152 住宅の種類別・所有の関係別・構造別・ 建築の時期別住宅数……………	230
153 世帯の種類別・住宅の所有の関係別・ 世帯人員別・居住室数別世帯数……………	231
154 住宅の種類別・所有の関係別・建て方 別・建築の時期別・設備状況別住宅数……………	232
155 世帯の種類別・住宅の所有の関係別・ 1人当たり畳数別普通世帯数……………	232
156 世帯の種類別・住宅の所有の関係別・ 世帯人員別・居住室の畳数別世帯数……………	234
157 住宅の所有の関係別・建築の時期別・ 日照時間別・日当たりの良くない原因別 住宅数……………	236
158 住宅の所有の関係別・建築の時期別・ 排水状況別住宅数……………	238

<b>16 財政</b>	
159 国税賦課及び徴収状況……………	240
160 県税……………	240
(1) 収入総括……………	240
(2) 現年度調定及び徴収状況……………	241
(3) 滞納繰越分の徴収状況……………	241
(4) 税外収入状況……………	242
161 徳島県一般会計決算額……………	242
162 徳島県特別会計決算額……………	243
163 徳島県企業会計収入支出決算額……………	244
164 主な県有財産……………	244
165 徳島県債目的別現在高……………	245
166 市町村別税目別市町村税徴収状況……………	246
167 市町村別普通会計決算状況……………	248
<b>17 所得</b>	
168 県民所得主要系列表……………	250
(1) 県内純生産……………	250
(2) 1人当たり県民所得……………	250
(3) 県民所得の分配……………	251
(4) 県民総支出……………	252
(5) 実質県民総支出……………	253
169 県民所得基本勘定……………	254
(1) 県内総生産と総支出勘定……………	254
(2) 県民所得分配勘定……………	254
(3) 個人勘定……………	255
(4) 財政勘定……………	254
(5) 資本形成勘定……………	254
(6) 県外勘定……………	255
170 市町村民所得……………	256
(1) 市町村内純生産……………	256
(2) 市町村民所得の分配……………	258
<b>18 社会保障</b>	
171 生活保護法による保護状況……………	260
172 世帯更生資金貸付状況……………	260
173 母子福祉資金貸付状況……………	260

174 寡婦福祉資金貸付状況……………	260
175 児童相談通告別受付状況……………	262
176 相談別年令別男女別児童受付状況……………	262
177 児童相談別処理状況……………	262
178 社会福祉施設……………	263
179 政府管掌健康保険……………	264
180 日雇労働者健康保険……………	264
181 厚生年金保険……………	266
182 船員保険……………	266
183 組合管掌健康保険……………	268
184 国民健康保険……………	268
185 雇用保険……………	270
186 労働者災害補償保険……………	270
187 公務災害補償……………	271
188 市町村別国民年金……………	272
189 市町村別国民健康保険事業状況……………	274
<b>19 保健衛生</b>	
190 市町村別医療施設数及び病床数……………	276
191 医療関係者数……………	277
(1) 市町村別……………	277
(2) 年次別……………	278
192 薬局等業者数……………	278
193 主要死因別死亡者数……………	279
194 伝染病等患者数……………	280
195 病院運営状況……………	280
196 保健所行政運営状況……………	281
197 公衆衛生関係施設数……………	282
198 公害受理処理件数……………	282
199 血液状況……………	282
(1) 血液型別献血実績……………	282
(2) 市町村別献血実績……………	283
200 市町村別一部事務組合別ごみ処理状況……………	284
201 市町村別一部事務組合別し尿処理状況……………	285
202 疾病異常被患率の推移……………	286
203 児童生徒の体位……………	288
<b>20 教育</b>	
204 学校総覧……………	290
205 市町村別学校総覧(公立・私立)……………	291
(1) 幼稚園……………	291

(2) 小学校……………	292
(3) 中学校……………	294
206 高等学校学科数……………	295
207 高等学校学年別生徒数……………	295
208 高等学校学科別本科生徒数……………	295
209 専修学校設置者別学校数……………	296
210 専修学校課程別及び修業年限別学科数……………	296
211 専修学校設置者別課程別生徒数……………	296
212 各種学校設置者別・昼夜別学校数……………	297
213 各種学校課程数及び課程別修業年限別 生徒数……………	297
214 中学校の卒業後(公立・私立)……………	298
(1) 進路別卒業者数……………	298
(2) 就職先別・産業別就職者数……………	300
215 高等学校の卒業後……………	301
(1) 産業別課程別就職者数……………	301
(2) 進路別卒業者数……………	302
(3) 産業別就職者数……………	304
(4) 都道府県別就職者数……………	304
216 不就学学齢児童・生徒数……………	305
(1) 児童数……………	305
(2) 生徒数……………	305
217 学校教育費……………	306
(1) 支出項目別……………	306
(2) 財源別……………	306
<b>21 文化・観光</b>	
218 県立図書館……………	308
(1) 蔵書……………	308
(2) 図書館利用状況……………	308
(3) 年間図書増加冊数……………	309
219 博物館動物園及び水族館……………	309
220 都市公園……………	309
221 観光……………	310
(1) 外国人客……………	310
(2) ブロック別観光入込客数……………	310
222 公民館図書館及び青少年施設等……………	310
223 団体及び委員会……………	311
(1) 社会教育委員……………	311
(2) 宗教法人数……………	311

(3) 青年団婦人団体ボーイスカ ウト	311
224 市町村別テレビ受信契約数	312
225 文化財	313
(1) 国指定文化財種別数	313
(2) 県指定文化財種別数	313
(3) 国指定文化財	313
(4) 県指定文化財	316
226 自然公園	328
227 自然環境保全地域	328

## 22 公務員・選挙

228 公務員数	330
(1) 県職員数	330
(2) 県警察職員数	330
(3) 市町村別職種別職員数	331
229 選挙	333
(1) 選挙人名簿登録者数	333
(2) 知事選挙	334
(3) 参議院議員選挙	336
(4) 県議会議員補欠選挙投票結果	338
(5) 市町村長選挙投票結果	338
(6) 市町村議会議員一般選挙投票結果	338
(7) 市町村議会議員補欠選挙投票結果	338

## 23 司法・警察

230 民事事件数	340
231 民事行政訴訟受理件数	340
232 登記事務件数	340
233 訟務事務受理処理状況	341
234 人権侵犯事件の受理件数	341
235 人権相談事件数	341
236 地方裁判所刑事事件数	342
237 簡易裁判所刑事事件数	342
238 検察事件数	342
239 家事審判事件数	343
240 家事調停事件数	345
241 少年保護受理件数既済件数及び未済件 数	346
242 保護観察事件の受理及び処理人員	347

243 刑務所	347
(1) 在所人員数	347
(2) 罪名別受刑者数	347
(3) 刑期別受刑者数	347
(4) 年齢別受刑者数	347
244 警察	348
(1) 年次別刑法犯認知検挙状況	348
(2) 月別刑法犯認知検挙件数	348
(3) 罪種別年齢別検挙人員	349
(4) 署別刑法犯認知検挙状況	350
(5) 成人・少年事件検挙件数	352

## 24 災害・事故

245 火災被害	354
(1) 市町村別火災発生状況	354
(2) 月別火災概要	356
(3) 年次別火災発生状況	356
(4) 出火原因別月別発生件数	357
246 消防	360
(1) 市・組合別・階級別常勤消防職員数	360
(2) 市・組合別現有機械器具状況	360
(3) 市町村別非常勤消防団員数	361
(4) 市町村別消防用水利の現況	362
247 業種別規模別災害発生状況	364
248 公共土木施設被害額	366
249 被災建築物	366
250 農作物被害状況	367
251 交通事故	368
(1) 年次別月別交通事故発生状況	368
(2) 路線別人身事故発生状況	368
(3) 市町村別交通事故発生状況	369
(4) 職業別死傷者数	370

## 付 録

県内社会情勢の動き	372
市・郡沿革表	372
歴代の長官並びに知事	376
歴代の県議会議長	377
徳島県行政機構図	378



# 1 土地・気象

## 1 位置及び県庁所在地（昭和52. 10. 1現在）

方位	地名	経度	緯度
極東	阿南市伊島町	東経134度49分	
極西	三好郡山城町三傍示山	東経133度40分	
極南	海部郡穴喰町竹島		北緯33度32分
極北	鳴門市瀬戸町島田		北緯34度15分
県庁	徳島市万代町1丁目1番地	東経134度34分	北緯34度4分

資料 建設省国土地理院四国地方測量部

## 2 沿革

通説によると古代、忌部氏が吉野川流域を開拓した時、付近に粟がよく実ったことから吉野川流域を主として粟の国と呼ぶようになったといわれている（阿波叢書）。これに対し県南の阿南市、那賀郡、海部郡は長の国と呼ばれ、それぞれに国造がいたといわれるが、大化の改新に際し、両国を合わせ阿波の国を置いたと伝えられている。

当時は、現在の徳島市国府町が政治・文化の中心で、国府があって国司が置かれ、国分寺や国分尼寺があった。

鎌倉時代に入ると、幕府による佐々木氏、小笠原氏（後の三好氏）など守護職任命が行われた。

室町時代には細川頼之が入国したが、世は細川・山名両氏の応仁の乱を経て戦国時代に入り、阿波の三好長慶が一時京周辺まで勢力を伸ばしたが、やがて衰え、土佐から出た長曾我部は四国の大半を得た。しかし長曾我部も全国統一を目指す豊臣秀吉に破れ、蜂須賀家政が阿波に封ぜられ、現在の徳島市城山付近に居城を構えた時、それまでの名東郡富田の荘を徳島と改めた。以後、徳島が政治・文化の中心として栄えた。蜂須賀治世300年の間、藍、塩、葉煙草の専売によって富を築き、明治22年市制施行時の徳島市の人口は60,861人で全国第10位の都市であった。

古くから淡路（阿波路）を通じ京阪神との交通は頻繁で、その影響を強く受け、奈良時代、船の王によって阿波の名が万葉集に見えているほどである。藩政時代に阿波は淡路をも加えていたが、明治になって藩が廃止され徳島県となり、大参事がいわゆる阿波と淡路の三原郡を管轄していた。明治4年名東県と改称し、淡路の津名郡を加え、同6年2月更に讃岐国をも加え権令を置いたが、同8年9月香川県が再置されて、これを分離した。同9年8月名東県が廃止となり、淡路は兵庫県に合併され、新たに、高知県徳島支庁を置いていた。

同11年12月徳島支庁は徳島出張所となり、ついで明治13年3月再び徳島県が設けられ、阿波国10郡を管轄することになり、ほぼ現在の態勢が出来上がった。明治22年10月徳島に市制がしかれ、昭和22年3月鳴南市、同年5月鳴門市と改称、昭和26年小松島市、更に同33年には阿南市が誕生した。

そして昭和29年からの市町村合併により現在（昭和53.1.1）行政区画は4市46か町村である。

## 3 地勢

本県の地勢は、山地が多く全面積4,145.14平方キロメートルの8割強を占めている。1,000メートルを超える山も数多い。県内の最も高い山は、四国山地中の剣山で、標高1,955メートル、四国第2の山となっている。この剣山を中心とした四国山地は県を南北に分ける分水嶺で、その北方を流れる吉野川は水源を遠く高知県に発し、本県に入って、大歩危・小歩危の深い峡谷を作り、池田町から東に転じ、東流するにしたがって広く、くさび形の吉野川平野を作っている。

吉野川の北、阿讃山脈は一般に低く、山麓は扇状地が発達し、土地は高く、吉野川下流の低地は県南の勝浦川及び那賀川下流の低地と共に広く水田地帯となっている。分水嶺の南斜面山地は豊富な森林地帯となっており、勝浦川、那賀川が東西に流れている。

県南には、広い平地は少なく、阿南市以南では山地が直接海にせまった岩石海岸で、県北の砂浜海岸とは著しい対照をなし、海は深く港湾として適当な地形をもっている。

## 4 地質

徳島県は和泉帯、三波川帯、秩父帯、四万十帯に分けられ、各帯はこの順に北から南へ配列している。

和泉帯は阿讃山脈に沿って東西に延びており、上部白亜系の和泉層群が分布している。この南縁には西南日本内帯と外帯を境する中央構造線が走っており、吉野川北岸に沿ってその露頭がみられる。和泉層群は厚い砂岩層、砂岩泥岩互層、泥岩層よりなっている。砂岩は通称「撫養石」として知られ、良質の石材として採石されている。阿讃山脈の南麓には洪積世の扇状地が発達し、阿波町の天然記念物「土柱」はこの扇状地礫が浸蝕を受けてできた奇勝である。

三波川帯は四国山地北斜面にあたり、緑色片岩、石英片岩、黒色片岩、砂岩片岩等よりなる。古生層が変成作用を受けてできた結晶片岩であり、緑色片岩は俗に「青石」と呼ばれ、石材として用いられている。大歩危付近には砂岩片岩が露出し、その一部は学術上極めて貴重な礫岩片岩をはさんでいる。三波川帯の南縁には御荷鉾構造線が走り、これに沿って御荷鉾緑色岩類が分布している。三波川帯には地すべり地が多く、特に御荷鉾構造線に沿う地帯には地すべり地が密集している。御荷鉾緑色岩類は俗に「神山五色」と称され庭石として珍重される。

秩父帯は四国山地南斜面（勝浦川・那賀川流域）にあたる。シルリア紀一二畳紀のいわゆる秩父古生層が広く分布し、厚い石灰岩をはさんでいる。阿南市付近の石炭紀の石灰岩は特に良質であり、製鉄用原料として採掘されている。これら古生界の間には中生界（三畳紀、ジュラ紀、白亜紀）が分布しており、勝浦川流域では白亜系の化石が、那賀川流域では三畳系の化石が多数産出し、学術上貴重である。

四万十帯是那賀川以南の海部山地にあたり、白亜系、古第三系が分布している。化石に乏しい砂岩泥岩互層、砂岩層よりなっている。





6 市町村別土地概要 (続き)

Table showing land statistics for various municipalities, categorized by original land, miscellaneous land, and other land. Columns include: 市町村, 原野 (非課税地, 評価地積, 決定総額), 雑種地 (非課税地, 評価地積, 決定総額), その他 (非課税地, 評価地積, 決定総額).

7 主な山岳 (昭和52年度末)

(単位：メートル)

Table of major mountains with columns for 名称 (Name), 所在地 (Location), and 標高 (Elevation). Lists mountains like 剣山, 森ノ山, 矢筈山, etc.

注 1 建設省国土地理院発行の50,000分の1地形図から1,000メートル以上のものを抜粋した。 2 所在地は原則として三角点の位置である。

### 7 主な山岳 (続き)

名称	所在地	標高
金瀬山	那賀郡木頭村折字大谷山	1,147.3
高越山	麻植郡山川町字木綿麻山	1,122.0
吉野丸	那賀郡上那賀町海川字西俣9	1,116.3
剣の山	三好郡山城町山城谷字東山名	1,105.8
大森山	那賀郡木頭村出原字大守滝根	1,093.9
東宮山	名西郡神山町上分字殿宮975 美馬郡木屋平村字春宮山	1,090.5
友内山	〃 貞光町端山字川見西	1,073.1
龍王山	〃 美馬町字入倉813-2	1,059.9
鰻轟山	海部郡海南町平井字請	1,046.0
舟山	三好郡池田町松尾字黒川	1,042.9
旭ノ丸	名東郡佐那河内村奥佐那河内字奥川股17	1,019.5
貧田丸	海部郡穴喰町久尾字東谷22 高知県	1,018.5
石原丸	那賀郡木頭村折字湯桶山	1,017.5
半平山	美馬郡穴吹町古宮字半平	1,015.9
熊谷	那賀郡木頭村折字字野久保谷	1,010.7
請ヶ峰	海部郡海南町平井字請	1,009.1

### 8 島しよ (昭和52年度末)

(単位：平方キロメートル)

島名	面積	所属する市町村	島名	面積	所属する市町村
大毛島	7.17	鳴門市	前島	0.12	阿南市
島田島	5.71	〃	長島	0.06	〃
高島	2.42	〃	青島	0.05	〃
伊島	1.46	阿南市	菟野島	0.12	由岐町
小勝島	0.83	〃	大島	1.76	牟岐町
高島	0.39	〃	出羽島	0.36	〃
舞子島	0.24	〃	津島	0.07	〃
棚子島	0.23	〃	竹ヶ島	0.39	穴喰町
野々島	0.15	〃	小島	0.03	海部町

資料 建設省国土地理院

### 9 主な河川 (昭和52年度末)

一級河川 (吉野川水系)

(単位：メートル)

河川名	区間		延長	
	上流端	下流端		
吉野川	{ 左岸 高知県土佐郡本川村大字寺川字白猪谷104番地先 右岸 同村同大字同字182番の3地先	海	108,109	
新町川	{ 左岸 徳島市上助任町新町川樋門 右岸 同市田宮町新町川樋門	海	6,873	
園瀬川	{ 左岸 徳島県名東郡佐那河内村字奥川股 右岸 同上	新町川への合流点	25,518	
多々羅川	{ 左岸 徳島市多家良町大字波野字南谷入野溜池 右岸 同上	大松川への合流点	8,700	
嵯峨川	{ 左岸 徳島県名東郡佐那河内村下字南林 右岸 同上	園瀬川への合流点	6,400	
鮎喰川	{ 左岸 徳島県名西郡神山町上分字本根川413番の1地先 右岸 同町上分同字267番地先	吉野川への合流点	42,982	
飯尾川	{ 左岸 徳島県麻植郡鴨島町敷地字赤坂1507番の1地先 右岸 同町敷地同字1447番の2地先	鮎喰川への合流点	25,845	
渡内川	{ 左岸 徳島県名西郡石井町浦庄字下浦932番の1地先 右岸 同町浦庄同字935番の1地先	飯尾川への合流点	5,400	
船戸谷川	{ 左岸 徳島市一宮町南丁389番の4地先 右岸 同市同町南丁215番の2地先	鮎喰川への合流点	5,800	
鬼籠野谷川	{ 左岸 徳島県名西郡神山町鬼籠野字元山181番地先 右岸 同町鬼籠野同字360番地先	鮎喰川への合流点	10,800	
広石谷川	{ 左岸 徳島県名西郡神山町阿野字広石18番地先 右岸 同町阿野同字157番地先	鮎喰川への合流点	5,000	
正宝寺川	{ 左岸 徳島県板野郡藍住町富吉2番の3地先 右岸 同町富吉49番の4地先	吉野川への合流点	5,200	
神宮入江川	{ 左岸 徳島県名西郡石井町藍畑字西覚円1259番の17の7地先 右岸 同町藍畑同字1273番の15地先	吉野川への合流点	6,120	
旧吉野川	吉野川からの分派点		海	24,873
宮川内谷川	{ 左岸 徳島県板野郡土成町宮川内字相婦63番地先 右岸 同町宮川内字上畑66番地先	旧吉野川への合流点	18,981	
泉谷川	徳島県板野郡上板町泉谷字上り山32番地先		宮川内谷川への合流点	5,018
黒谷川	{ 左岸 徳島県板野郡板野町黒谷字相生谷1番地先 右岸 同町黒谷同字40番地先	旧吉野川への合流点	8,000	
大坂谷川	{ 左岸 徳島県板野郡板野町大坂字新太郎28番の4地先 右岸 同町大坂字甚左原63番地先	旧吉野川への合流点	6,823	
板東谷川	{ 左岸 鳴門市大麻町板東字下板ヶ谷93番地先 右岸 同市同町板東字103番の1地先	旧吉野川への合流点	6,682	
今切川	旧吉野川からの分派点		海	10,364
大谷川	{ 左岸 鳴門市大麻町大谷字ロナシ谷15番地先 右岸 同市大麻町大谷字ウナケエ谷123番地先	旧吉野川への合流点	10,600	
江川	{ 左岸 徳島県麻植郡鴨島町知恵島字千田須賀西458番の42地先 右岸 同町西麻植字青柳3番地先	吉野川への合流点	8,800	
熊谷川	{ 左岸 徳島県板野郡土成町大字土成字前田150番の3地先 右岸 同町同大字同字151番地先	吉野川への合流点	6,000	

注 上流端が他県にある河川については、県境からの距離を延長とした。  
資料 県河川課

9 主な河川 (続き)

河川名	区間		延長
	上流端	下流端	
九頭宇谷川	{ 左岸 徳島県板野郡土成町大字浦ノ池字北山2428番地先 右岸 同町同大字同字 3432 番地先	吉野川への合流点	5,200
鷺谷川	{ 左岸 徳島県阿波郡市場町大字山野上字西原74番の1地先 右岸 同町大字興崎字北分 309 番地先	柿ノ木谷川への合流点	5,200
学島川	{ 左岸 徳島県麻植郡山川町字西久保 5 番の1地先 右岸 同町字山路 145 番地先	吉野川への合流点	5,118
日開谷川	{ 左岸 香川県大川郡白鳥町大字五名字谷田 1792 番地先 右岸 同町同大字字東風原 1366 番の2地先	吉野川への合流点	15,064
仁賀木谷川	{ 左岸 徳島県阿波郡市場町大字日開谷字花子 8 番地先 右岸 同町同大字字仁賀木 19 番地先	日開谷川への合流点	5,500
大久保谷川	{ 左岸 徳島県阿波郡市場町大字犬墓字小竹 62 番地先 右岸 同県同郡阿波町大字大久保 216 番の63地先	吉野川への合流点	6,927
川田川	{ 左岸 徳島県麻植郡美郷村大字中村山字小竹 26 番地先 右岸 同村同大字同字 79 番の2地先	吉野川への合流点	16,036
東山谷川	{ 左岸 徳島県麻植郡美郷村東山字羽谷 383 番地先 右岸 同村東山同字 386 番地先	川田川への合流点	7,800
伊沢谷川	{ 左岸 徳島県阿波郡阿波町字東緑 164 番地先 右岸 同町字引地 1 番地先	吉野川への合流点	9,582
曾江谷川	{ 左岸 香川県大川郡長尾町大字多和字相草東 60 番の2地先 右岸 同町同大字字相草西 14 番地先	吉野川への合流点	16,064
東俣谷川	徳島県美馬郡脇町西俣名 1050 番の3地先	曾江谷川への合流点	12,250
穴吹川	{ 左岸 徳島県美馬郡木屋平村大字木屋平字川上 664 番地先 右岸 同村同大字字川上カケ 563 番地先	吉野川への合流点	41,891
野村谷川	{ 左岸 徳島県美馬郡脇町字花折 43 番地先 右岸 同町字切久保 272 番の4地先	吉野川への合流点	10,129
貞光川	{ 左岸 徳島県美馬郡一字村字実平 1783 番地先 右岸 同村字川又 6931 番地先	吉野川への合流点	25,309
片川	徳島県美馬郡一字村木地屋 399 番地先	貞光川への合流点	8,945
明谷川	{ 左岸 徳島県美馬郡一字村字白井 4751 番の2地先 右岸 同村字出羽 4971 番地先	貞光川への合流点	5,055
半田川	{ 左岸 徳島県美馬郡半田町字紙屋 332 番地先 右岸 同町字樫尾 280 番地先	吉野川への合流点	14,300
山口谷川	{ 左岸 徳島県三好郡三加茂町毛田 1597 番地先 右岸 同町毛田 1316 番地先	吉野川への合流点	5,500
河内谷川	{ 左岸 徳島県三好郡三野町大字太刀野字松尾 3819 番地先 右岸 同町同大字同字 3811 番地先	吉野川への合流点	5,100
加茂谷川	{ 左岸 徳島県三好郡三加茂町西庄字引地 12 番地先 右岸 同町西庄字下南 124 番地先	吉野川への合流点	6,809
井ノ内谷川	{ 左岸 徳島県三好郡井川町字伝城 7094 番地先 右岸 同町字冬浦 7011 番地先	吉野川への合流点	8,827
小川谷川	{ 左岸 徳島県三好郡三好町大字東山字男山 877 番地先 右岸 同町同大字同字 855 番地先	吉野川への合流点	11,000
鮎苦谷川	{ 左岸 徳島県三好郡池田町白地字ノロウチ 722 番の1地先 右岸 同町白地同字 778 番の2地先	吉野川への合流点	13,350

河川名	区間		延長
	上流端	下流端	
馬路川	{ 左岸 徳島県三好郡池田町佐野字北大境 1093 番の2地先 右岸 同町佐野字南大境 1113 番の2地先	吉野川への合流点	6,500
祖谷川	徳島県三好郡東祖谷山村字菅生 205 番の2地先	吉野川への合流点	53,800
松尾川	徳島県三好郡東祖谷山村落合国有林第 79 林班地先	祖谷川への合流点	20,182
第一坂瀬川	{ 左岸 徳島県三好郡西祖谷山村大字小祖谷字坂瀬 224 番の1 右岸 同村同大字同字 31 番地先	松尾川への合流点	5,100
若宮谷川	{ 左岸 徳島県三好郡西祖谷山村字一字 22 番の2地先 右岸 同村同字 21 番の1地先	祖谷川への合流点	5,455
谷道川	{ 左岸 徳島県三好郡東祖谷山村字樫尾 566 番の1地先 右岸 同村字古味 110 番の2地先	祖谷川への合流点	5,455
銅山川	愛媛県宇摩郡別子山村字東延地先	吉野川への合流点	9,273
白川谷川	{ 左岸 徳島県三好郡山城町栗山字布施 621 番地先 右岸 同町栗山同字 620 番地先	吉野川への合流点	7,636
藤川谷川	{ 左岸 徳島県三好郡山城町平上字アサゼ 785 番地先 右岸 同町平上字ツルマキ 860 番地先	吉野川への合流点	6,000

一級河川 (那賀川水系)

河川名	区間		延長
	上流端	下流端	
那賀川	{ 左岸 徳島県那賀郡木頭村大字北川字高野瀬山 6 番の4地先 右岸 同村同大字同字 6 番の2地先	海	112,066
桑野川	{ 左岸 阿南市新野町川又 32 番の5地先 右岸 同市同町川又 98 番の4地先	派川那賀川への合流点	25,399
岡川	{ 左岸 阿南市下大野町渡り上り 457 番地先 右岸 同市同町五反畑 143 番の4地先	桑野川への合流点	8,082
南川	{ 左岸 阿南市新野町大谷 123 番地先 右岸 同市同町大谷 46 番地先	桑野川への合流点	5,700
中山川	{ 左岸 徳島県那賀郡鷲敷町大字中山字関ケ原 33 番地先 右岸 同町同大字荒田ケ谷 5 番の18地先	那賀川への合流点	5,200
谷内川	{ 左岸 徳島県那賀郡相生町大字平野字森の下 17 番の4地先 右岸 同町同大字同字 18 番地先	那賀川への合流点	5,500
赤松川	{ 左岸 徳島県海部郡日和佐町赤松字日浦 93 番の5地先 右岸 同町赤松同字 317 番の2地先	那賀川への合流点	14,073
紅葉川	{ 左岸 徳島県那賀郡相生町竹ケ谷字長門 133 番地先 右岸 同町竹ケ谷字さつま 11 番の1地先	那賀川への合流点	10,660
古屋谷川	{ 左岸 徳島県那賀郡上那賀町川俣字坂本 10 番地先 右岸 同町川俣同字 12 番地先	那賀川への合流点	19,200
坂州木頭川	徳島県那賀郡木沢村大字岩倉字鎗戸山地先の鎗掛岩	那賀川への合流点	30,764
沢谷川	{ 左岸 徳島県那賀郡木沢村大字沢谷字釜ケ谷 2 番地先 右岸 同村同大字同字 1 番の2地先	坂州木頭川への合流点	5,454

## 9 主な河川 (続き)

### 一級河川 (那賀川水系)

河川名	区 間		延長
	上 流 端	下 流 端	
丈ヶ谷川	{ 左岸 徳島県那賀郡上那賀町丈ヶ谷字楨尾廻り1番の1地先 右岸 同町丈ヶ谷字七浦谷1番の1地先	那賀川への合流点	5,000
南川	{ 左岸 徳島県那賀郡木頭村大字折字字御朱印谷1番地先 右岸 同村大字字湯樋山1番の2地先	那賀川への合流点	16,000

### 二級河川

河川名	区 間		延長
	上 流 端	下 流 端	
(穴喰川水系) 穴喰川	{ 左岸 徳島県海部郡穴喰町大字小谷字中谷 右岸 同上	海	11,127
広岡川	{ 左岸 徳島県海部郡穴喰町大字小谷字北河内119番地先 右岸 左岸に対応する区域	穴喰川への合流点	7,100
(海部川水系) 海部川	{ 左岸 徳島県海部郡海南町平井字大木屋100番 右岸 同上	海	36,327
善蔵寺川	{ 左岸 徳島県海部郡海南町熟田字計石30番の85地先 右岸 同町熟田字計石28番の7地先	海部川への合流点	7,500
母川	{ 左岸 徳島県海部郡海部町櫛川字馬場17番地先 右岸 同町櫛川字箕川19番地先	海部川への合流点	7,200
(伊勢田川水系) 伊勢田川	{ 左岸 徳島県海部郡海南町浅川字荒瀬15番の445地先 右岸 同町浅川字新川3番地先	海	6,660
(牟岐川水系) 牟岐川	{ 左岸 徳島県海部郡牟岐町大字河内字奥谷1465番地先 右岸 同町大字河内字奥谷1463番の1地先	海	7,745
橘川	{ 左岸 徳島県海部郡牟岐町大字橘字ふどの874番地先 右岸 同町大字橘字ふどの88番地先	牟岐川への合流点	8,300
(日和佐川水系) 日和佐川	{ 左岸 徳島県海部郡日和佐町山河内字大越107番の3地先 右岸 同町山河内字山越95番の3地先	海	16,291
北川内谷川	{ 左岸 徳島県海部郡日和佐町北河内字大戸114番の2地先 右岸 同町北河内字大戸113番地先	日和佐川への合流点	12,027
(椿川水系) 椿川	{ 左岸 阿南市椿町平野49番地先 右岸 同町平野1番の1地先	海	5,500
(福井川水系) 福井川	{ 左岸 阿南市福井町貝谷33番の2地先 右岸 同町貝谷7番の2地先	海	19,027
(打樋川水系) 打樋川	{ 左岸 阿南市西路見町川53番地先 右岸 同市七見町下川田374番地先	海	6,300
(勝浦川水系) 勝浦川	{ 左岸 徳島県勝浦郡上勝町大字生実字殿河内 右岸 同上	海	49,636
八多川	{ 左岸 徳島市八多町鹿首73番地先 右岸 同町賀重12番地先	勝浦川への合流点	5,200
坂本川	{ 左岸 徳島県勝浦郡勝浦町大字坂本字久保松尾谷合流点 右岸 同町大字坂本字中尾松尾谷合流点	勝浦川への合流点	5,200
立川	{ 左岸 徳島県勝浦郡勝浦町大字棚野字鮎川147番の4地先 右岸 同町大字棚野字奥立川95番の8地先	勝浦川への合流点	10,000
旭川	{ 左岸 徳島県勝浦郡上勝町大字旭字日浦峯78番の1地先 右岸 左岸に対応する区域 (清嵐橋)	勝浦川への合流点	3,300
(野根川水系) 野根川	{ 左岸 徳島県海部郡穴喰町大字久尾字石 右岸 〃	高知県界	2,455

## 10 気象概況 (昭和52年)

1月は、非常に冷たい寒気団が張り出し、北海道・日本海側は大雪、太平洋側は異常乾燥の日が多く、降水量は平年の5分の1となった。

2月も、ひきつづき冬型の気圧配置となり、特に15日から優勢な寒気団の張り出しがあり、厳しい冬に逆もどりした。徳島で-4.6℃を示し、県西部山間部では大雪、路面凍結、市内では水道管破裂、農作物に多大の被害を与えたが、後半は4月並の陽気さとなった。

3月は、月始めに一時冬型の気圧配置となったほかは、月間を通じて大体周期的変化で移行した。

4月は、晴天と雨天が相半ばして暖かい春の日が順調に進んだが、中旬終りに、一時珍らしくも弱い冬型となった。

5月も、4月につづき晴天と雨天が交互に進み、20日には、南からの移動性高気圧におおわれて、徳島で32.2℃(創立以来1位)の異常高温を記録した。

6月は、7日に入梅、月間中梅雨前線が西日本及び南岸に停滞して曇雨天つづき。

7月は、前半は梅雨前線の停滞により曇雨天が多く、後半は太平洋高気圧におおわれ、ほとんど晴天。

8月は、上旬は太平洋高気圧におおわれ、晴天一時雨天のち再び好天となる。下旬は台風7号のため雨の日が多く、特に24日は県南部を中心に大雨となった。

9月は、上旬に台風9号、下旬には低気圧の通過により降水量多く、そのほかは高気圧におおわれて晴天つづきで、降水量は平年を大きく下まわった。

10月は、上・下旬に降雨のあったほかは晴天つづきで、無降水継続日数9日~29日まで21日間つづいた。

11月は、前半は前線の通過と停滞で曇雨天日が多く、後半は逆に冬型の気圧配置となり晴天の日が多かった。

12月は、前半高気圧におおわれて好天つづき、後半はじめに四国沖を低気圧が通過して豪雨となり、その後は冬型気圧配置の晴天となった。

資料 徳島地方気象台



# 11 月 別 気 象 表 (昭和52年)

## 異常気象

- 1 月, 異常乾燥が続いた。
- 2 月 15 日, 優勢な寒気団が南下県西部中心に降雪, 徳島で最低気温  $-4.6^{\circ}\text{C}$  (低温記録)。
- 3 月 3 日~6 日, 冬型気圧配置となり, 5 日最低気温徳島で  $-3.4^{\circ}\text{C}$  となる。
- 5 月 20 日, 最高気温  $32.2^{\circ}\text{C}$  (高温記録第 1 位)。
- 8 月 24 日, 台風 7 号の影響で, 徳島で  $79\text{mm}$  の大雨, 県南部では  $300\text{mm} \sim 400\text{mm}$  の豪雨となり, 被害が出た。
- 9 月 8 日, 台風 9 号の影響で, 徳島で  $95\text{mm}$ , 29 日四国沖低気圧のため,  $93.5\text{mm}$  の大雨となる。
- 10 月 9 日~29 日, 移動性, 帯状高気圧におおわれ, 無降水継続日数 21 日間の記録となった。
- 11 月 1 日は最高気温, 徳島で  $27.1^{\circ}\text{C}$  となり, 11 月の最高記録となり, 16 日は低気圧と前線の停滞で, 徳島で  $134.5\text{mm}$  の豪雨 (日最大降水量)。
- 12 月 16 日, 南方から湿った気流が流入して豪雨。海南地方では突風が起った。徳島の初霜は 11 日で, 平年より 9 日遅く, 初氷は 23 日で, 平年より 10 日遅くなった。

台風 7 号経路図

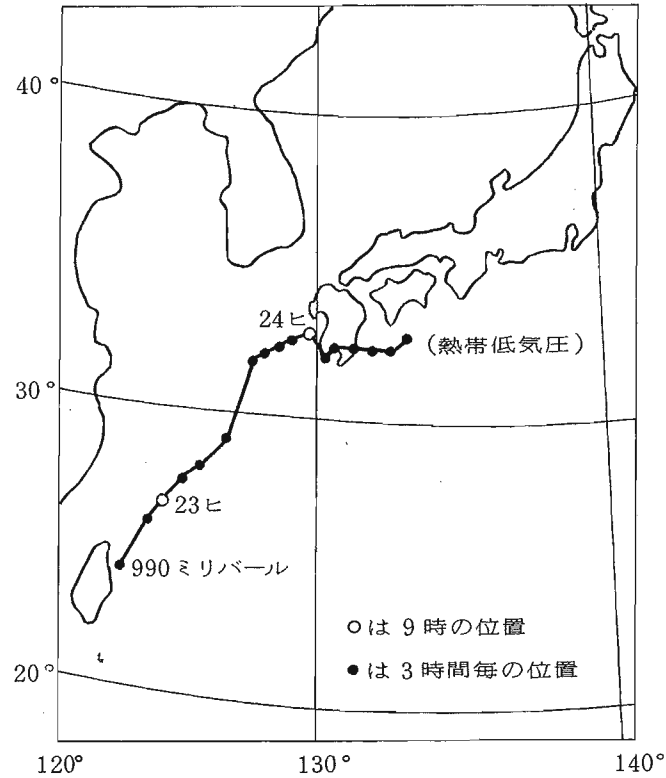

区 分		年	1月	2月	3月	4月	5月	6月	7月	8月	9月	10月	11月	12月	
海面気圧 (+1,000mb)			15.5	21.1	21.0	19.7	14.8	12.8	7.7	8.9	5.3	12.8	20.0	20.2	21.9
気 温 ( $^{\circ}\text{C}$ )	平 均	16.1	3.7	3.8	9.5	15.1	18.7	21.8	26.8	26.9	24.0	19.2	14.1	9.3	
	最 高 平 均	20.1	7.4	8.1	14.0	19.8	23.5	25.2	30.5	30.5	27.7	23.7	17.7	13.6	
	最 低 平 均	12.4	0.6	-0.1	5.0	10.5	14.1	19.1	23.7	23.8	20.8	15.3	11.0	5.3	
	最 高 極	33.9	11.6	17.0	20.2	24.2	32.2	30.5	33.1	33.9	31.7	26.4	27.1	17.8	
	最 高 起 日	8/3	26	28	15	21	20	11	14	3	12	2	1	17	
最 低 極	最 低 極	-4.6	-2.7	-4.6	-3.4	5.5	8.6	16.8	20.9	20.9	14.8	11.1	2.4	0.4	
	最 低 起 日	2/16	25	16	5	2	1	5	8	10	28	22	24	29	
	最 大 起 日	4/11	21	28	25	11	20	5	20	13	18	17	23	11	
風 速 ( $\text{m/s}$ )	平 均	3.1	3.6	3.4	3.5	3.6	3.4	3.1	2.6	2.8	3.0	2.6	3.1	2.9	
	最 大	13.6	10.1	11.8	12.5	13.6	11.9	13.5	9.8	10.6	9.9	9.7	10.7	10.3	
	最 大 風 向	西北西	西北西	西	西	西北	西南	南東	南南東	南南東	南東	南東	南南東	西	西
降 水 量 ( $\text{mm}$ )	合 計	1,648.5	8.5	13.5	112.5	56.0	70.5	234.0	214.5	131.5	322.5	77.5	287.5	120.0	
	日 最 大	134.5	6.0	8.0	46.0	19.0	15.0	32.0	81.5	79.0	95.0	35.5	134.5	93.5	
	日 最 大 起 日	11/16	26	10	30	9	22	17	17	24	8	3	16	16	
	1 時 間 最 大	77.0	3.0	1.5	10.0	8.0	5.5	12.0	77.0	15.5	17.5	9.5	33.0	33.5	
1 時 間 最 大 起 日	7/17	26	10	30	28	15	17	17	19	8	3	16	16		
日 照 時 間 h		2,142.0	148.2	173.6	179.5	210.9	189.5	122.5	235.2	179.4	169.8	218.5	150.3	164.6	
天 気 日 数	風速 $\geq 10 \text{ m/s}$	26	2	1	6	8	4	2	0	1	0	0	1	1	
	雪	16	5	9	2	0	0	0	0	0	0	0	0	0	
	霧	11	0	1	0	1	1	3	3	0	0	0	0	2	
	雷	5	0	0	0	0	0	0	3	0	1	0	0	1	
	不 照 霜	52	4	1	5	2	5	12	1	4	5	2	7	4	
結 氷	17	5	3	4	0	0	0	0	0	0	0	0	5		
地震回数	有 感	5	0	0	1	1	0	0	0	1	1	0	0	1	
	無 感	89	6	4	12	9	7	7	4	14	8	5	4	9	

資料 徳島地方気象台

### 12 観測所別平均気温 (昭和52年)

(単位：セツ氏度)

観測所	年	1月	2月	3月	4月	5月	6月	7月	8月	9月	10月	11月	12月
鳴門	16.4	(4.2)	(4.0)	(9.3)	13.9	17.7	22.5	27.3	27.9	24.0	19.8	×	9.4
岩倉	15.7	3.4	3.4	9.2	15.1	18.4	21.9	27.3	26.5	(23.8)	18.2	13.2	(8.2)
池田	15.1	2.3	2.6	8.5	14.4	17.7	21.5	26.9	26.1	23.2	17.8	12.4	7.4
鬼籠野	14.2	1.8	1.8	8.1	14.0	17.2	20.8	25.6	25.0	22.3	16.5	11.2	6.3
小松島	16.6	4.6	4.5	9.8	15.6	18.9	22.2	27.4	27.5	24.7	19.6	14.7	9.7
木頭	13.9	2.4	2.6	8.5	14.8	(17.2)	21.0	26.3	×	(22.6)	(17.4)	(12.7)	7.6
穴喰	17.4	5.8	6.3	11.4	15.9	19.0	22.5	27.4	27.7	25.1	20.8	16.0	11.2
日和佐	16.1	4.6	4.8	10.3	14.9	18.2	21.4	26.2	27.0	24.2	19.8	11.1	10.1
穴吹	15.5	3.3	3.6	9.3	14.9	18.3	21.7	27.0	26.1	23.3	17.9	12.8	7.9
徳島	16.5	4.2	4.2	9.8	15.4	19.1	22.3	27.2	27.3	24.4	19.6	14.4	9.5
椿泊	17.3	5.8	5.4	10.2	15.4	19.0	22.2	27.5	27.8	25.4	21.2	×	10.7
福原旭	15.2	2.9	3.7	9.8	15.1	17.7	21.1	25.9	25.5	23.0	17.6	12.5	7.9
京上	13.0	0.4	0.2	7.1	12.6	14.8	20.1	24.2	23.8	21.4	15.3	10.7	5.8
伊島	16.6	5.2	4.8	10.1	(14.7)	17.5	21.6	26.6	26.7	24.8	20.5	15.7	10.7

注 1 ( )は欠測日数が20%未満で欠測を除いて計算した数値である。  
 2 ×は全回数の20%以上観測しなかった場合を示す。  
 資料 徳島地方気象台

### 13 観測所別降水量 (昭和52年)

(単位：ミリメートル)

観測所	年	1月	2月	3月	4月	5月	6月	7月	8月	9月	10月	11月	12月
鳴門	936	10	21	88	27	35	169	67	59	312	53	×	95
岩倉	1,069	23	43	85	74	71	160	87	70	217	81	140	18
池田	1,176	15	48	89	89	94	180	77	70	224	87	171	32
鬼籠野	1,635	13	30	128	57	68	220	113	199	398	67	264	78
小松島	1,669	12	23	136	56	95	246	145	154	349	69	257	127
木頭	2,865	25	41	272	221	200	513	23	299	792	71	315	93
穴喰	3,484	20	47	335	297	292	741	120	553	424	102	337	216
日和佐	2,560	22	44	273	205	250	596	54	207	263	51	376	219
穴吹	1,112	17	35	87	72	65	156	104	99	236	83	139	19
徳島	1,524	9	14	115	59	73	239	100	132	325	46	290	122
椿泊	1,818	16	33	164	128	109	346	66	80	321	78	302	175
福原旭	2,803	16	31	246	132	136	521	87	394	606	79	392	163
京上	1,601	36	76	144	177	98	198	80	82	278	68	294	70
伊島	1,508	4	10	146	90	100	271	90	56	251	90	267	133

注 ×は全回数の20%以上観測しなかった場合を示す。  
 資料 徳島地方気象台

## 14 季節現象 (昭和52~53年寒候期)

年次	初霜	終霜	初雪	終雪	初氷
本年 (年月日)	52. 12. 11	53. 4. 5	53. 1. 5	53. 3. 13	52. 12. 23
平年 (月日)	12. 2	3. 25	12. 24	3. 7	12. 13

注 徳島市大和町2丁目3の36の観測数値である。  
資料 徳島地方気象台

## 15 気象台及び主要観測所 (昭和53. 3. 31現在)

名称	所在地	観測種目						海拔 (m)	北緯	東経
		気温	湿度	風	雨量	日照	気圧			
徳島地方気象台	徳島市大和町2丁目3の36	○	○	○	○	○	○	2	34°03'9	134°34'6
剣山測候所	那賀郡木沢村岩倉字槍戸1-2	○	○	○	○	○	○	1,945	33°51'1	134°05'9
穴吹観測所	美馬郡穴吹町大字穴吹奈良坂203	○		○	○	○		56	34°02'5	134°10'2
有線ロボット気象計	海部郡日和佐町日和佐浦9-6	○		○	○	○		3	33°43'7	134°32'6
池田観測所	三好郡池田町新山3649-1	○		○	○	○		225	34°01'3	133°47'7
穴吹観測所	海部郡穴喰町大字穴喰浦57	○		○	○	○		4	33°33'9	134°18'5
福原旭観測所	勝浦郡上勝町旭				○			250	33°52'2	134°22'8
京上観測所	三好郡東祖谷山村京上16	○		○	○	○		600	33°51'9	133°54'5
有線ロボット気象計	阿南市椿町字蒲生田146	○		○	○	○		2	33°50'1	134°44'5

資料 徳島地方気象台

2 人 □

2  
人  
□

16 人口の推移 (大正9年~昭和50年)

年次	世帯数	人 口			1世帯 当たり人員	人口密度 (1km <sup>2</sup> 当たり)
		計	男	女		
大正9年	140,697	670,212	331,768	338,444	4.72	162.1
14	142,683	689,814	344,550	345,264	4.77	166.8
昭和5年	143,265	716,544	356,958	359,586	4.90	172.9
10	144,401	728,748	362,042	366,706	4.93	175.9
15	142,851	718,717	354,423	364,294	4.98	173.5
22	...	854,811	411,331	443,480	...	206.3
25	171,415	878,511	427,684	450,827	5.09	212.1
30	174,250	878,109	427,204	450,905	5.04	212.0
35	182,685	847,274	408,300	438,974	4.63	204.5
40	192,114	815,115	389,795	425,320	4.21	196.7
45	205,377	791,111	376,729	414,382	3.81	190.9
50	223,393	805,166	384,812	420,354	3.60	194.3

資料 総理府統計局「国勢調査報告」

17 国籍別外国人登録人口 (昭和43~52年度)

年 度	総 数	韓 朝	国 鮮	中 国	タ イ	スウェーデン	イギリス	アメリカ	そ の 他
昭和43年	340	287	27	5	1	5	7	8	
44	331	269	32	4	1	4	13	8	
45	339	268	41	4	1	3	13	9	
46	337	270	38	3	1	4	10	11	
47	343	268	33	1	1	3	18	19	
48	367	269	26	—	1	4	29	38	
49	422	309	40	1	1	3	38	30	
50	447	326	49	3	1	4	18	46	
51	470	341	49	3	1	5	24	47	
52	504	368	58	3	1	3	25	46	

資料 県総務課

18 市町村別世帯数及び人口  
(昭和52.10.1現在)

市・町 村	世 帯 数	人 口			人 口 密 度 (1km <sup>2</sup> 当たり)
		計	男	女	
総 数	229,103	812,767	389,747	423,020	196.1
徳島市	74,619	242,426	115,312	127,114	1,288.5
鳴門市	17,135	62,481	29,971	32,510	461.5
小松島市	11,921	42,827	20,419	22,408	965.0
阿南市	15,888	60,475	29,439	31,036	239.3
勝浦町	1,907	7,936	3,919	4,017	114.1
上勝町	992	3,362	1,650	1,712	30.9
佐那河内村	858	3,807	1,894	1,913	89.7
石井町	6,198	23,596	11,229	12,367	821.6
神山町	3,176	11,493	5,522	5,971	66.0
那賀川町	2,519	10,195	4,884	5,311	531.3
羽ノ浦町	2,901	10,877	5,203	5,674	1,222.1
鷺敷町	983	3,578	1,689	1,889	119.5
相生町	1,075	4,038	1,905	2,133	40.2
上那賀町	1,033	3,270	1,602	1,668	18.7
木沢村	407	1,465	741	724	9.4
木頭村	833	2,689	1,352	1,337	11.6
由岐町	1,480	4,951	2,301	2,650	212.4
日和佐町	2,012	7,203	3,426	3,777	60.9
牟岐町	2,224	7,717	3,618	4,099	135.1
海部町	2,105	6,970	3,327	3,643	33.0
海部町	1,052	3,568	1,704	1,864	135.7
海部町	1,253	4,217	1,983	2,234	45.2
穴喰町	2,439	9,820	4,921	4,899	731.2
松北町	4,004	15,150	7,180	7,970	1,721.6
藍住町	4,366	16,467	8,149	8,318	980.2
野町	3,369	13,234	6,391	6,843	366.2
上板町	3,010	11,725	5,708	6,017	345.5
吉野町	2,418	9,054	4,398	4,656	669.7
土成町	2,065	8,361	4,017	4,344	150.4
市場町	3,119	12,135	5,831	6,304	167.7
阿波町	3,506	13,783	6,700	7,083	284.8
鴨島町	6,885	25,570	12,224	13,346	763.7
川島町	2,248	7,900	3,822	4,078	437.7
山川町	3,141	12,018	5,688	6,330	274.2
美郷村	650	2,247	1,092	1,155	44.9
脇美村	5,080	19,232	9,264	9,968	174.2
馬田町	2,719	10,123	4,905	5,218	219.2
半田町	2,227	8,287	4,075	4,212	160.0
貞光町	2,217	8,083	3,814	4,269	177.1
一宇村	1,053	3,310	1,593	1,717	34.0
穴吹村	2,762	9,934	4,756	5,178	91.0
木屋村	822	2,803	1,365	1,438	27.6
三野町	1,477	5,190	2,461	2,729	119.8
三好町	1,652	6,072	2,946	3,126	111.5
池田町	6,582	21,724	10,188	11,536	129.5
山城町	2,194	8,700	4,275	4,425	66.1
井川町	1,879	6,747	3,166	3,581	153.8
三加茂町	2,524	9,374	4,505	4,869	137.7
東祖谷山村	1,213	3,775	1,870	1,905	16.5
西祖谷山村	911	2,808	1,353	1,455	26.5

資料 県統計課「徳島県人口移動調査」









21 人 口

動 態

(1) 自然動態・年次別 (昭和48~52年)

(3) 自然動態・市町村別 (昭和52年)

年 月	出生児数	死亡者数	自然増減数	死産数(胎)	婚姻数(件)	離婚数(件)
昭和48年	12,325	7,153	5,172	796	6,585	688
49	12,209	6,935	5,274	799	6,197	709
50	12,020	7,012	5,008	699	6,186	829
51	11,446	7,258	4,188	655	5,582	839
52	10,758	6,658	4,100	742	5,337	950
52年1月	906	687	219	58	473	61
2	823	619	204	54	501	79
3	858	639	219	70	577	84
4	905	546	359	74	689	94
5	943	559	384	65	642	98
6	785	495	290	67	333	82
7	966	536	430	61	178	78
8	1,003	481	522	79	164	85
9	947	483	464	62	122	88
10	906	509	397	54	472	72
11	840	505	335	43	627	53
12	876	599	277	55	559	76

注 昭和52年は、概数である。  
資料 県医務課

(2) 社会動態・年次別 (昭和48~52年)

市町村	出生	死亡	増減	乳児死亡		死産(胎)	婚姻(件)	離婚(件)
				新生児				
総数	10,758	6,658	4,100	84	51	742	5,337	950
徳島市	3,276	1,597	1,679	34	20	267	1,688	400
鳴門市	886	520	366	6	5	44	419	74
小松島市	590	318	272	7	3	34	318	65
阿南市	806	472	334	6	3	50	373	66
勝浦町	99	75	24	—	—	6	52	3
上勝町	33	57	△24	—	—	1	18	5
佐那河内村	36	29	7	—	—	1	35	1
石井町	334	169	165	2	2	16	147	21
神山町	103	130	△27	—	—	11	83	9
那賀川町	128	83	45	2	1	14	71	9
羽ノ浦町	196	65	131	2	—	9	80	13
鷺敷町	42	33	9	—	—	1	21	2
相上那賀町	44	45	△1	—	—	3	23	4
上那賀町	32	32	0	—	—	4	21	2
木頭村	11	14	△3	—	—	—	10	—
由岐村	38	25	13	—	—	—	14	—
日和佐町	52	38	14	1	1	2	22	1
牟岐町	76	87	△11	—	—	5	42	4
海部町	94	74	20	1	—	3	45	8
海部町	62	77	△15	—	—	4	40	1
海部町	33	33	0	—	—	3	11	5
海部町	54	41	13	1	—	6	31	3
海部町	191	79	112	1	1	6	67	9
海部町	230	56	174	1	1	14	82	17
藍板野町	370	87	283	2	2	27	169	17
藍板上吉土	209	124	85	1	—	12	106	17
市場町	183	120	63	2	2	12	82	13
阿波町	119	76	43	2	1	12	66	14
阿波町	115	96	19	1	1	2	56	8
阿波町	176	140	36	—	—	8	93	9
阿波町	192	111	81	—	—	15	92	14
阿波町	360	184	176	3	2	25	172	38
阿波町	89	75	14	1	1	10	46	10
阿波町	133	121	12	1	1	11	72	12
美郷村	16	27	△11	—	—	1	13	—
美馬村	219	208	11	1	—	20	126	10
美馬村	112	95	17	—	—	11	51	3
美馬村	87	70	17	—	—	3	30	3
美馬村	79	84	△5	—	—	7	52	6
一穴村	14	36	△22	—	—	2	9	3
穴吹村	100	126	△26	2	1	4	62	5
木屋村	13	36	△23	—	—	3	11	2
三野町	63	53	10	—	—	5	31	3
三好町	74	57	17	—	—	4	30	4
池田町	271	210	61	3	2	12	97	14
山城町	72	93	△21	1	1	8	41	5
井川町	63	94	△31	—	—	6	38	5
三加茂町	127	101	26	—	—	12	44	6
東祖谷山村	31	45	△14	—	—	4	20	5
西祖谷山村	25	40	△15	—	—	2	15	2

注 概数である。  
資料 県医務課

年 月	自県内の転出入		他府県から転入		他府県への転出		転出入の差	
	計	男	計	男	計	男	計	男
昭和48年	21,898	10,334	22,256	12,346	26,008	13,828	△3,752	△1,482
49	21,087	10,097	20,170	11,508	23,518	12,686	△3,348	△1,178
50	21,768	10,384	20,013	11,339	23,054	12,202	△3,041	△863
51	20,989	9,924	20,202	11,286	20,940	11,053	△738	233
52	21,213	10,098	20,278	11,299	20,921	11,131	△643	168
52年1月	2,033	976	1,705	949	1,313	723	392	226
2	1,532	686	1,498	866	1,268	661	230	205
3	2,568	1,284	2,631	1,492	3,473	1,724	△842	△232
4	3,874	1,876	3,352	1,781	4,753	2,565	△1,401	△784
5	1,785	780	1,403	771	1,765	918	△362	△147
6	1,413	656	1,311	719	1,152	649	159	70
7	1,083	552	1,409	800	1,118	628	291	172
8	1,362	698	1,802	1,070	1,440	800	362	270
9	1,295	635	1,514	828	1,181	695	333	133
10	1,392	664	1,232	672	1,239	659	△7	13
11	1,338	601	1,203	669	1,176	567	27	102
12	1,538	690	1,218	682	1,043	542	175	140

資料 総府統計局「住民基本台帳人口移動報告年報」

## 21 人 口 動 態 ( 続 き )

## (4) 社会動態・都道府県別 ( 昭和 52 年 )

都 道 府 県	移動前の住所地別転入者数			移動後の住所地別転出者数			転出入超過数(△は転出超過)		
	計	男	女	計	男	女	計	男	女
総 数	20,278	11,299	8,979	20,921	11,131	9,790	△ 643	168	△ 811
北海道	132	87	45	152	84	68	△ 20	3	△ 23
青森	61	35	26	50	26	24	△ 11	9	△ 2
岩手	24	15	9	15	12	3	△ 9	3	△ 6
宮城	40	31	9	55	30	25	△ 15	1	△ 16
秋田	20	9	11	9	6	3	△ 11	3	△ 8
山形	10	8	2	11	9	2	△ 1	△ 1	0
福島	24	14	10	36	17	19	△ 12	△ 3	△ 9
茨城	48	25	23	72	36	36	△ 24	△ 11	△ 13
栃木	49	25	24	42	23	19	△ 7	2	△ 5
群馬	33	18	15	50	25	25	△ 17	△ 7	△ 10
埼玉県	264	154	110	270	160	110	△ 6	△ 6	0
千葉県	517	371	146	508	331	177	△ 9	40	△ 31
東京都	1,401	782	619	1,678	943	735	△ 277	△ 161	△ 116
神奈川県	520	330	190	682	422	260	△ 162	△ 92	△ 70
新潟	58	30	28	29	20	9	△ 29	10	△ 19
富山	35	19	16	61	32	29	△ 26	△ 13	△ 13
石川	41	24	17	77	46	31	△ 36	△ 22	△ 14
福山	33	20	13	40	22	18	△ 7	△ 2	△ 5
山梨	38	21	17	32	18	14	△ 6	3	△ 3
長野	42	26	16	42	25	17	0	1	△ 1
岐阜	150	85	65	107	56	51	43	29	14
静岡県	188	121	67	190	108	82	△ 2	13	△ 15
愛知	609	384	225	671	409	262	△ 62	△ 25	△ 37
三重	132	74	58	149	71	78	△ 17	3	△ 20
滋賀	134	66	68	187	95	92	△ 53	△ 29	△ 24
京都	718	374	344	741	385	356	△ 23	△ 11	△ 12
大阪	5,366	2,861	2,505	5,070	2,398	2,672	296	463	△ 167
兵庫県	2,084	1,167	917	1,990	1,038	952	94	129	△ 35
奈良	288	120	168	349	157	192	△ 61	△ 37	△ 24
和歌山	311	171	140	254	140	114	57	31	△ 26
鳥取	65	38	27	82	51	31	△ 17	△ 13	△ 4
島根	52	26	26	73	37	36	△ 21	△ 11	△ 10
岡山	631	347	284	530	271	259	101	76	△ 25
広島	503	315	188	520	307	213	△ 17	8	△ 25
山口	288	210	78	220	135	85	68	75	△ 7
徳島	—	—	—	—	—	—	—	—	—
香川県	2,217	1,195	1,022	2,665	1,407	1,258	△ 448	△ 212	△ 236
愛媛	1,228	656	572	1,265	690	575	△ 37	△ 34	△ 3
高松	1,080	569	511	1,001	529	472	79	40	△ 39
福岡	318	196	122	306	182	124	12	14	△ 2
佐賀	26	10	16	31	15	16	△ 5	△ 5	0
長崎	104	56	48	82	51	31	22	5	△ 17
熊本	55	26	29	70	38	32	△ 15	△ 12	△ 3
大分	84	42	42	95	51	44	△ 11	△ 9	△ 2
宮崎	71	38	33	88	52	36	17	△ 14	△ 3
鹿児島	149	84	65	213	143	70	64	△ 59	△ 5
沖縄	37	24	13	61	28	33	24	△ 4	△ 20

# 3 労働・賃金



















### 29 一般職業紹介 (昭和48~52年度)

年度・月	月間有効求人数			月間有効求職数			就 職 者 数		
	計	男	女	計	男	女	計	男	女
昭和48年	101,429	51,703	49,726	119,652	63,719	55,933	18,134	10,649	7,485
49	71,510	35,300	36,210	138,679	74,505	64,174	18,871	10,721	8,150
50	62,240	30,066	32,174	161,593	87,249	74,344	12,813	7,550	5,263
51	62,607	31,252	31,355	145,001	81,893	63,108	12,814	7,456	5,358
52	62,862	33,837	29,025	152,810	83,588	69,222	11,934	6,843	5,091
52年4月	5,208	2,666	2,542	12,171	6,635	5,536	1,018	605	413
5	4,520	2,362	2,158	12,183	6,646	5,537	954	536	418
6	4,930	2,511	2,419	12,426	6,739	5,687	1,009	558	451
7	5,070	2,529	2,541	12,245	6,700	5,545	1,057	623	434
8	5,525	2,941	2,584	13,144	7,217	5,927	999	541	458
9	5,305	2,997	2,308	13,318	7,263	6,055	998	569	429
10	5,146	2,858	2,288	13,374	7,384	5,990	1,009	576	433
11	5,426	3,079	2,347	13,144	7,319	5,825	1,056	674	382
12	4,773	2,684	2,089	12,668	6,828	5,840	820	482	338
53年1月	5,641	3,199	2,442	12,753	7,090	5,663	928	513	415
2	5,548	2,959	2,589	12,620	6,846	5,774	918	508	410
3	5,770	3,052	2,718	12,764	6,921	5,843	1,168	658	510

注 新規学卒及びパートタイムを除く。  
資料 県職業安定課

### 30 日雇職業紹介 (昭和48~52年度)

年度・月	新規求人延数			月間有効求職者数			就 労 延 数		
	計	男	女	計	男	女	計	男	女
昭和48年	43,373	30,073	13,300	18,816	7,671	11,145	340,875	126,175	214,700
49	33,537	21,642	11,895	17,802	7,020	10,782	322,051	115,604	206,447
50	31,307	24,371	6,936	17,350	7,136	10,214	307,547	113,260	194,287
51	31,102	24,492	6,610	17,280	7,355	9,925	303,728	111,728	192,000
52	26,701	21,439	5,262	16,544	6,976	9,568	295,444	105,495	189,949
52年4月	2,586	2,122	464	1,433	630	803	25,000	9,366	15,634
5	2,351	1,921	430	1,373	578	795	27,591	10,014	17,577
6	2,503	2,071	432	1,391	587	804	27,802	10,056	17,746
7	2,421	2,000	421	1,391	584	807	25,297	9,408	15,889
8	2,092	1,659	433	1,359	561	798	21,856	7,816	14,040
9	2,118	1,670	448	1,351	559	792	24,234	8,379	15,855
10	2,230	1,810	420	1,389	582	807	24,988	8,852	16,136
11	1,984	1,583	401	1,378	578	800	23,694	8,235	15,459
12	2,018	1,609	409	1,390	587	803	24,263	8,516	15,747
53年1月	2,113	1,665	448	1,375	577	798	21,937	7,782	14,155
2	2,088	1,603	485	1,359	576	783	23,913	8,232	15,681
3	2,197	1,726	471	1,355	577	778	24,869	8,839	16,030

注 新規求人延数については、失対を除く。  
資料 県職業安定課

### 31 職業安定所別一般新規求人状況 (昭和52年)

産業・規模	総数	徳島	小松島	阿池 波田	脇町	阿南	鴨島	鳴門	牟岐
総数	23,874	10,860	2,182	1,387	1,186	1,982	2,959	2,624	694
農林水産業	160	25	7	85	-	8	18	2	15
鉱業	26	6	7	-	-	5	6	2	-
建設業	4,028	1,295	429	404	179	483	576	365	297
製造業	9,590	3,681	892	550	588	840	1,571	1,285	183
卸売・小売業	5,971	3,511	525	238	199	395	427	573	103
金融・保険・不動産業	663	429	72	11	49	54	21	19	8
運輸・通信業	507	253	51	7	13	52	79	45	7
電気・ガス・水道業	28	8	8	-	2	3	4	3	-
サービス業	2,839	1,643	187	89	150	135	240	320	75
公務	62	9	4	3	6	7	17	10	6
29人以下	14,092	6,458	1,110	1,016	742	1,341	1,467	1,525	433
30 ~ 99	6,204	2,592	661	281	295	405	1,217	560	193
100 ~ 499	3,324	1,698	292	90	139	235	275	527	68
500 ~ 999	166	35	115	-	10	-	-	6	-
1,000人以上	88	77	4	-	-	1	-	6	-

注 新規学卒及びパートタイムを除く。  
資料 県職業安定課

### 32 適用法規別単位労働組合数及び組合員数 (昭和50~52年)

区分	昭和50年	51年	52年					
			総数	一般組合	公共企業 体等組合	国 務 組	家 員 合 組	地 公 務 員 合 組
組合数	636	627	607	435	67	31	64	10
組合員数	74,344	72,538	72,048	44,023	7,375	1,876	16,624	2,150

資料 県労政訓練課



### 35 労働争議発生件数

#### (2) 争議形態別

年月・産業	総争議		争議行為を伴ったもの											争議行為を伴わないもの		
	件数	参加人員	半日以上の同盟罷業			作業所閉鎖			半日未満の同盟罷業		怠業		その他			
			件数	参加人員	労日働損失数	件数	参加人員	労日働損失数	件数	参加人員	件数	参加人員	件数	参加人員	件数	参加人員
総数	93	17,615	50	6,154	7,292	-	-	-	55	12,432	2	132	1	13	-	-
昭和52年1月	2	267	1	250	250	-	-	-	-	1	17	-	-	-	-	-
2	1	115	-	-	-	-	-	-	-	1	115	-	-	-	-	-
3	1	115	1	115	575	-	-	-	-	-	-	-	-	-	-	-
4	70	12,167	28	3,327	5,111	-	-	42	8,840	-	-	-	-	-	-	-
5	6	990	3	170	170	-	-	-	820	-	-	-	-	-	-	-
6	1	350	1	350	350	-	-	-	-	-	-	-	-	-	-	-
7	-	-	-	-	-	-	-	-	-	-	-	-	-	-	-	-
8	1	54	1	54	216	-	-	-	-	-	-	-	-	-	-	-
9	-	-	-	-	-	-	-	-	-	-	-	-	-	-	-	-
10	-	-	-	-	-	-	-	-	-	-	-	-	-	-	-	-
11	12	3,672	5	1,106	1,197	-	-	7	2,566	-	-	-	-	-	-	-
12	5	3,653	4	902	928	-	-	1	2,751	-	-	-	-	-	-	-
林業	-	-	-	-	-	-	-	-	-	-	-	-	-	-	-	-
建設業	-	-	-	-	-	-	-	-	-	-	-	-	-	-	-	-
製造業	13	2,043	7	797	1,692	-	-	6	1,344	2	132	-	-	-	-	-
食料品・たばこ製造業	3	434	1	15	15	-	-	1	402	1	17	-	-	-	-	-
繊維工業	1	350	1	350	350	-	-	-	-	-	-	-	-	-	-	-
化学工業	1	105	1	105	105	-	-	-	-	-	-	-	-	-	-	-
家具・装備品製造業	1	115	2	230	920	-	-	-	-	1	115	-	-	-	-	-
金属製品製造業	1	170	-	-	-	-	-	1	170	-	-	-	-	-	-	-
一般機械器具製造業	5	757	2	97	302	-	-	3	660	-	-	-	-	-	-	-
電気機械器具製造業	1	112	-	-	-	-	-	1	112	-	-	-	-	-	-	-
パルプ・紙製品製造業	-	-	-	-	-	-	-	-	-	-	-	-	-	-	-	-

注 1 争議行為を伴ったものの形態別参加人員は、総争議参加人員中実際に争議行為を行った人員である。2 争議行為を伴ったものの形態別件数は、同一業者の争議継続期間中に実施した各争議行為の形態別ごと3 労働損失日数とは、半日以上同盟罷業又は作業閉鎖が行われた期間に、実際に半日以上同盟罷業に4 1争議が2か月以上に及ぶ場合は、当該各月に件数及び参加人員を加算してあるので、月別・産業別の資料 県労政訓練課

### 及び参加人員(続き)

(昭和52年)

年月・産業	総争議		争議行為を伴ったもの											争議行為を伴わないもの		
	件数	参加人員	半日以上同盟罷業			作業所閉鎖			半日未満同盟罷業		怠業		その他			
			件数	参加人員	労日働損失数	件数	参加人員	労日働損失数	件数	参加人員	件数	参加人員	件数	参加人員	件数	参加人員
卸売業・小売業	1	100	1	100	100	-	-	-	-	-	-	-	-	-	-	-
金融業	1	71	1	71	71	-	-	-	-	-	-	-	-	-	-	-
運輸・通信業	42	5,149	31	5,186	5,429	-	-	14	852	-	-	-	-	-	-	-
鉄道業	12	676	12	676	919	-	-	-	-	-	-	-	-	-	-	-
道路旅客運送業	12	2,555	9	2,843	2,843	-	-	6	601	-	-	-	-	-	-	-
運輸付帯サービス業	5	164	-	-	-	-	-	5	164	-	-	-	-	-	-	-
水運業	1	30	-	-	-	-	-	1	30	-	-	-	-	-	-	-
航空運輸業・倉庫業	1	11	-	-	-	-	-	1	11	-	-	-	-	-	-	-
通信業	11	1,713	10	1,667	1,667	-	-	1	46	-	-	-	-	-	-	-
電気・ガス・水道・熱供給業	3	280	-	-	-	-	-	3	280	-	-	-	-	-	-	-
電気業	1	100	-	-	-	-	-	1	100	-	-	-	-	-	-	-
ガス・水道業	2	180	-	-	-	-	-	2	180	-	-	-	-	-	-	-
サービス業	6	454	-	-	-	-	-	5	441	-	-	1	13	-	-	-
医療業	3	310	-	-	-	-	-	3	310	-	-	-	-	-	-	-
教育	-	-	-	-	-	-	-	-	-	-	-	-	-	-	-	-
上記以外のサービス業	3	144	-	-	-	-	-	2	131	-	-	1	13	-	-	-
公務	27	9,518	-	-	-	-	-	27	9,518	-	-	-	-	-	-	-

のため総争議人員とは一致しない。に1件として集計した。このため総争議件数とは一致しない。参加した労働者又は作業所閉鎖の対象となった労働者の延人員数に対応する所定の労働日数をいう。総数とは一致しない。

### 35 労働争議発生件数及び参加人員(続き)

(3) 月 別 (昭和52年)

産 業	総 数		1月		2月		3月		4月		5月		6月		7月		8月		9月		10月		11月		12月	
	件数	参加人員数	件数	参加人員数	件数	参加人員数	件数	参加人員数	件数	参加人員数	件数	参加人員数	件数	参加人員数	件数	参加人員数	件数	参加人員数	件数	参加人員数	件数	参加人員数	件数	参加人員数	件数	参加人員数
総 数	93	17,615	2	267	1	115	1	115	70	12,167	6	990	1	350	-	-	1	54	-	-	-	-	12	3,672	5	3,653
林 業	-	-	-	-	-	-	-	-	-	-	-	-	-	-	-	-	-	-	-	-	-	-	-	-	-	-
建 設 業	-	-	-	-	-	-	-	-	-	-	-	-	-	-	-	-	-	-	-	-	-	-	-	-	-	-
製 造 業	13	2,043	1	17	1	115	1	115	8	1,492	1	15	1	350	-	-	1	54	-	-	-	-	-	-	-	-
食料品・たばこ製造業	3	434	1	17	-	-	-	-	1	402	1	15	-	-	-	-	-	-	-	-	-	-	-	-	-	-
織 維 工 業	1	350	-	-	-	-	-	-	-	-	-	-	1	350	-	-	-	-	-	-	-	-	-	-	-	-
化 学 工 業	1	105	-	-	-	-	-	-	1	105	-	-	-	-	-	-	-	-	-	-	-	-	-	-	-	-
家具・装備品製造業	1	115	-	-	1	115	1	115	-	-	-	-	-	-	-	-	-	-	-	-	-	-	-	-	-	-
金属製品製造業	1	170	-	-	-	-	-	-	1	170	-	-	-	-	-	-	-	-	-	-	-	-	-	-	-	-
一般機械器具製造業	5	757	-	-	-	-	-	-	4	703	-	-	-	-	-	-	1	54	-	-	-	-	-	-	-	-
電気機械器具製造業	1	112	-	-	-	-	-	-	1	112	-	-	-	-	-	-	-	-	-	-	-	-	-	-	-	-
パルプ・紙製品製造業	-	-	-	-	-	-	-	-	-	-	-	-	-	-	-	-	-	-	-	-	-	-	-	-	-	-
卸売業・小売業	1	100	-	-	-	-	-	-	1	100	-	-	-	-	-	-	-	-	-	-	-	-	-	-	-	-
金 融 業	1	71	-	-	-	-	-	-	-	1	71	-	-	-	-	-	-	-	-	-	-	-	-	-	-	-
運 輸 ・ 通 信 業	42	5,149	1	250	-	-	-	-	36	3,546	-	-	-	-	-	-	-	-	-	-	-	5	1,353	3	889	
鉄 道 業	12	676	-	-	-	-	-	-	11	472	-	-	-	-	-	-	-	-	-	-	-	1	204	-	-	
道路旅客運送業	12	2,555	1	250	-	-	-	-	7	1,156	-	-	-	-	-	-	-	-	-	-	-	4	1,149	3	889	
運輸付帯サービス業	5	164	-	-	-	-	-	-	5	164	-	-	-	-	-	-	-	-	-	-	-	-	-	-	-	
水 運 業	1	30	-	-	-	-	-	-	1	30	-	-	-	-	-	-	-	-	-	-	-	-	-	-	-	
航空運輸業・倉庫業	1	11	-	-	-	-	-	-	1	11	-	-	-	-	-	-	-	-	-	-	-	-	-	-	-	
通 信 業	11	1,713	-	-	-	-	-	-	11	1,713	-	-	-	-	-	-	-	-	-	-	-	-	-	-	-	
電 気 ・ ガ ス ・ 水 道 ・ 熱 供 給 業	3	280	-	-	-	-	-	-	3	280	-	-	-	-	-	-	-	-	-	-	-	-	-	-	-	-
電 気 業	1	100	-	-	-	-	-	-	1	100	-	-	-	-	-	-	-	-	-	-	-	-	-	-	-	-
ガ ス ・ 水 道 業	2	180	-	-	-	-	-	-	2	180	-	-	-	-	-	-	-	-	-	-	-	-	-	-	-	-
サ ー ビ ス 業	6	454	-	-	-	-	-	-	4	357	1	84	-	-	-	-	-	-	-	-	-	1	13	1	13	
医 療 業	3	310	-	-	-	-	-	-	3	310	-	-	-	-	-	-	-	-	-	-	-	-	-	-	-	
教 育 業	-	-	-	-	-	-	-	-	-	-	-	-	-	-	-	-	-	-	-	-	-	-	-	-	-	
上記以外のサービス業	3	144	-	-	-	-	-	-	1	47	1	84	-	-	-	-	-	-	-	-	-	1	13	1	13	
公 務	27	9,518	-	-	-	-	-	-	18	6,392	3	820	-	-	-	-	-	-	-	-	-	6	2,306	1	2,751	

注 争議が2か月以上に及ぶ場合は、当該各月に件数及び参加人員を加算してあるので、月別・産業別の総数とは一致しない。  
資料 県労政訓練課

# 4 事 業 所











### 39 産業大分類別経営組織別従業者規模別 事業所数及び従業者数 (昭和50. 5. 15現在)

産業大分類	総数		民 営					
			計		1～4人		5～9	
	事業所数	従業者数	事業所数	従業者数	事業所数	従業者数	事業所数	従業者数
全 産 業	44,178	295,919	41,849	251,104	31,763	61,043	5,140	33,183
農 林 水 産 業	226	2,282	215	2,177	106	270	50	320
非 農 林 水 産 業	43,952	293,637	41,634	248,927	31,657	60,773	5,090	32,863
鉱 業	85	727	85	727	40	89	21	141
建 設 業	4,128	33,322	4,127	33,300	2,595	4,637	634	4,209
製 造 業	4,906	79,736	4,902	78,813	2,099	5,073	1,213	8,014
卸 売 業 ・ 小 売 業	21,539	75,948	21,500	75,348	18,351	36,230	2,050	12,899
金 融 ・ 保 険 業	465	9,316	462	8,814	139	259	60	403
不 動 産 業	724	1,323	719	1,305	671	942	40	253
運 輸 ・ 通 信 業	1,144	18,753	889	11,398	419	830	186	1,251
電 気 ・ ガ ス ・ 水 道 ・ 熱 供 給 業	131	1,889	72	1,251	55	110	4	23
サ ー ビ ス 業 務	10,199	58,815	8,878	37,971	7,288	12,603	882	5,670
公	631	13,808	—	—	—	—	—	—

産業大分類	民 営						国・公共企業体 地方公共団体	
	10～19		20～29		30人以上		事業所数	従業者数
	事業所数	従業者数	事業所数	従業者数	事業所数	従業者数		
全 産 業	2,788	37,248	962	22,890	1,196	96,740	2,329	44,815
農 林 水 産 業	27	353	14	330	18	904	11	105
非 農 林 水 産 業	2,761	36,895	948	22,560	1,178	95,836	2,318	44,710
鉱 業	13	168	7	162	4	167	—	—
建 設 業	512	6,852	174	4,133	212	13,469	1	22
製 造 業	816	11,158	302	7,238	472	47,330	4	923
卸 売 業 ・ 小 売 業	734	9,526	188	4,453	177	12,240	39	600
金 融 ・ 保 険 業	131	1,804	61	1,405	71	4,943	3	502
不 動 産 業	7	86	1	24	—	—	5	18
運 輸 ・ 通 信 業	139	1,916	65	1,577	80	5,824	255	7,355
電 気 ・ ガ ス ・ 水 道 ・ 熱 供 給 業	1	17	4	96	8	1,005	59	638
サ ー ビ ス 業 務	408	5,368	146	3,472	154	10,858	1,321	20,844
公	—	—	—	—	—	—	631	13,808

資料 総理府統計局「事業所統計調査報告」

# 5 農 業







44 市町村別専業・兼業別農家数 (昭和45・50年)

(単位:戸)

Table with 13 columns: 市町村, 総農家数, 専業農家数, 第1種兼業農家数, 第2種兼業農家数. Rows include total counts and individual municipalities like 徳島市, 鳴門市, etc.

資料 農林省農林経済局「1975年農業センサス」

45 市町村別農産物販売規模別農家数 (昭和50年)

(単位:戸)

Table with 14 columns: 市町村, 総数, 販売なし, 7万円未満, 70000-299999, 300000-699999, 700000-999999, 1000000以上. Rows include total counts and individual municipalities like 徳島市, 鳴門市, etc.

資料 農林省農林経済局「1975年農業センサス」

















48 市町村別葉たばこの耕作面積・収納高及び買入代金 (昭和52年)

(単位：面積・アール，収納高・キログラム，金額・千円)

Table with 11 columns: 市町村, 総数 (面積, 収納高), 阿波葉 (面積, 収納高), 第1黄色種 (面積, 収納高), 第2黄色種 (面積, 収納高), 買入代金. Lists municipalities and their respective tobacco cultivation and purchase data.

資料 日本専売公社徳島地方局

49 園芸作物生産販売実績総括表 (昭和52年)

(単位：面積・ヘクタール，金額・百万円)

Table with 7 columns: 品目, 栽培面積, 生産数量, 販売数量, 販売金額, 前年対比%, 関係農家数. Details production and sales for various horticultural products like fruits, vegetables, and tea.

資料 県園芸蚕糸課

50 果樹栽培農家数と果樹栽培面積 (昭和51年)

Table with 7 columns: 品名, 栽培農家数 (総数, 10a未満, 10a以上), 面積 (総数, 10a未満, 10a以上). Shows the number of households and area for fruit tree cultivation across different categories.

資料 県統計課「果樹基本統計調査結果」

50 果樹栽培農家数と果樹栽培面積 (続き)

Table with 8 columns: Item Name, Total Farm Count, Farm Count < 10a, Farm Count >= 10a, Total Area, Area < 10a, Area >= 10a. Rows include various fruit types like りんご, ぶどう, 日本なし, etc.

51 部門別園芸作物生産販売実績

(1) 野 菜 (昭和52年)

(単位:面積・ヘクタール, 生産・販売量・トン, 金額・千円)

Table with 10 columns: Item Name, Cultivation Area, Production, Sales, Sales Amount, % Change Production, % Change Sales, Main Production Area, Cultivation Households. Includes categories like ほうれんそう, キャベツ, 花やしき, etc.

資料 県園芸蚕糸課

51 部門別園芸作物生産販売実績 (続き)

(1) 野 菜 (続き)

Table with 10 columns: Item Name, Cultivation Area, Production, Sales, Sales Amount, % Change Production, % Change Sales, Main Production Area, Cultivation Households. Includes items like スイートコーン, メロン, 枝豆, etc.

(2) 特用作物及び花き (昭和52年)

(単位:面積・ヘクタール, 生産・販売量・トン, 金額・千円)

Table with 10 columns: Item Name, Cultivation Area, Production, Sales, Sales Amount, % Change Production, % Change Sales, Main Production Area, Cultivation Households. Includes categories like 特用作物計, とうもろこし, 落花生, etc.

資料 県園芸蚕糸課

### 51 部門別園芸作物

#### (3) 農産加工 (昭和52年)

(単位：生産・販売量・トン, 金額・千円)

品 目	生産数量	販売数量	販売金額	前年対比(%)		主 産 地	関 係 係 数 工場数
				生産数量	販売金額		
総 数	—	—	17,832,868	—	91		
茶 計	415	270	338,220	110	105		19,600戸
せん茶	335	215	313,470	109	106	山城町, 西祖谷山村, 井川町, 半田町, 穴吹町, 美郷村, 相生町	36工場
番茶	80	55	24,750	113	88		
漬物計	43,370	37,710	6,754,900	122	103		
うり漬	16,200	11,340	510,300	141	52	徳島市, 石井町, 鴨島町, 藍住町, 板野町, 市場町, 小松島市	
きゅうり漬	5,300	5,300	371,000	120	116		
奈良漬	5,100	5,100	2,295,000	109	109		
たくあん漬	3,900	3,900	526,500	90	93		
きざみ漬	5,250	5,250	1,837,500	119	116		
その他	7,620	6,820	1,214,600	124	122		
缶詰計	2,475,551	2,535,336	9,633,926	84	86		
みかん	567,268	567,268	1,730,167	83	77	11	
くり	198,351	198,351	3,570,318	84	82	17	
みかん果汁	1,003,935	1,003,935	1,309,626	85	90	2	
たけのこ	424,488	484,273	1,937,092	72	88	39	
ふき	183,299	183,299	604,887	131	146	18	
いちご	48,830	48,830	166,000	78	78	2	
たまねぎ	18,000	18,000	165,600	117	117	1	
その他	31,380	31,380	150,236	83	89	2	
冷凍食品計	2,376	2,376	429,322	121	125	3	
ほうれんそう	1,184	1,184	222,592	328	308	板野町, 阿南市	
いも類	173	173	31,140	251	265		
みかん	362	362	38,010	34	30		
その他	657	657	137,580	136	103		
濃縮果汁	2,459	1,230	676,500	107	64	勝浦町, 小松島市	2

資料 県園芸蚕糸課

#### (4) 種 苗 (昭和52年)

(単位：面積・ヘクタール, 金額・千円)

品 目	栽培面積	生産数量	販売数量	販売金額	前年対比(%)		主 産 地	栽培戸数(戸)
					生産数量	販売金額		
総 数	235.3	1,498千本 276,300kg	1,080千本 276,300kg	339,518	83	123		741
花き種苗	4.0	850千本	540千本	9,610	82	79	徳島市, 神山町	60
果樹苗木	4.0	228千本	188千本	89,400	149	111	徳島市, 鴨島町	40
野菜種子	223.1	276,300kg	276,300kg	224,217	113	137	脇町, 美馬町, 阿波町	600
桑 苗	4.2	420千本	362千本	16,291	70	89	徳島市, 板野郡, 阿波郡, 麻植郡	41

注 花き種苗は庭木・植木種苗を, 野菜種子は自給種子を除く。  
資料 県園芸蚕糸課

### 生産販売実績 (続き)

#### (5) 蚕 糸 (昭和52年)

(単位：面積・ヘクタール, 金額・千円)

品 目	栽培面積	生産数量	販売数量	販売金額	前年対比(%)		主 産 地	栽培戸数(戸)
					生産数量	販売金額		
養蚕(繭)	2,077	1,281 t	1,281 t	2,454,120	91	95	美馬郡, 阿波郡, 三好郡, 板野郡, 麻植郡	4,950
生 糸	—	241 t	241 t	3,172,765	96	100	名西郡, 麻植郡, 美馬郡, 三好郡	6社
副蚕桑	—	40 t	40 t	35,848	93.0	121	"	"
糸種苗	4.2	45,100箱 420.3千本	40,685箱 362.1千本	147,605	99	101	徳島市, 麻植郡	2社
				16,291	70	89	徳島市, 板野郡, 阿波郡, 麻植郡	41

資料 県園芸蚕糸課

### 52 農業協同組合数

#### (1) 単位組合 (昭和48~52年度)

年 度	総 数	出 資 組 合										非 出 資 組 合						
		信用事業を行う一般組合	信用事業を行わない一般組合	養蚕	畜産	酪農	養鶏	園芸特産	農村工業	開拓	農事放送	計	一般	養蚕	畜産	園芸特産	開拓	
昭和48年	186	137	76	3	1	14	15	6	4	6	1	11	49	2	40	5	2	—
49	182	137	76	3	1	14	16	6	4	5	—	12	45	2	36	5	2	—
50	182	137	76	3	1	14	16	6	4	5	—	12	45	2	36	5	2	—
51	180	137	76	3	1	14	16	6	4	5	—	12	43	2	34	5	2	—
52	178	135	74	3	1	15	16	6	4	5	—	11	43	2	34	5	2	—

資料 県農業経済課

#### (2) 連 合 会 (昭和48~52年度)

年 度	出 資 連 合 会														中央会
	総数	信用	経済	販売	共済	厚生	養蚕	畜産	酪農	園芸物産	農村工業	開拓	拓殖	その他	
昭和48年	14	1	1	1	1	1	1	2	2	1	1	—	1	1	1
49	15	1	1	1	1	1	1	2	2	1	2	—	1	1	1
50	15	1	1	1	1	1	1	2	2	1	2	—	1	1	1
51	15	1	1	1	1	1	1	2	2	1	2	—	1	1	1
52	15	1	1	1	1	1	1	2	2	1	2	—	1	1	1

資料 県農業経済課



### 53 養 蚕 (続き)

#### (2) 収繭量及び繭価格(昭和48~52年)

(単位:収繭量・キログラム, 金額・千円)

年次	収繭量	春蚕繭	夏秋蚕繭	収入金額	上繭 1 kg 価格 (円)	
					春蚕繭	夏秋蚕繭
昭和48年	1,534,321.0	664,272.9	870,047.6	2,754,622	2,134.00	1,650.00
49	1,510,171.8	654,291.4	855,880.4	2,171,590	1,542.00	1,455.30
50	1,433,359.0	595,341.1	838,017.9	2,373,655	1,731.00	1,635.73
51	1,411,215.0	559,165.9	852,049.1	2,586,093	1,898.00	1,898.33
52	1,280,857.3	549,907.0	730,950.3	2,454,120	2,038.00	1,954.93

資料 県園芸蚕糸課

#### (3) 生糸生産数量及び価格(昭和48~52年)

(単位:生産高・消費量・キログラム, 価格・千円)

年次	生 糸 生 産 高				価 格	原料繭消費量
	計	器機生糸	国用生糸	玉 糸		
昭和48年	245,762	216,275	29,487	—	2,928,000	1,309,603
49	249,010	217,824	31,186	—	2,463,000	1,340,512
50	277,963	246,216	31,747	—	3,171,000	1,458,650
51	251,475	219,474	32,001	—	3,188,000	1,345,928
52	240,729	209,393	31,336	—	3,172,765	1,277,172

資料 県園芸蚕糸課

#### (4) 副産糸生産量(昭和48~52年)

(単位:生産量・キログラム, 価格・千円)

年次	業者数	生 産 量			価 格
		きびそ	びす	揚り繭その他	
昭和48年	39	13,683	22,022	3,327	40,651
49	37	14,395	22,864	2,698	21,589
50	37	15,536	26,904	4,571	26,025
51	37	14,673	25,826	2,237	29,637
52	37	14,157	22,713	2,974	35,848

資料 県園芸蚕糸課

### 54 市町村別家畜等飼養農家数及び飼養頭羽数

#### (1) 乳 用 牛 (昭和50年)

市町村	飼養農家数	飼養頭数	2歳以上の飼養頭数規模別農家数					
			2歳以上	総数	1~4頭	5~9	10~14	15頭以上
総数	3,870	27,502	18,253	2,872	1,306	988	356	222
徳島市	455	3,474	2,415	372	159	130	55	28
鳴門市	56	710	534	48	20	10	5	13
小松島市	41	271	197	41	23	15	2	1
阿南市	41	355	260	38	22	8	4	4
勝浦町	2	17	5	1	—	1	—	—
上勝町	1	1	—	—	—	—	—	—
佐那河内村	16	110	70	14	8	3	3	—
石井町	600	5,370	3,661	531	203	208	78	42
神山町	74	438	323	56	19	30	5	2
那賀川町	6	64	56	6	1	3	1	1
羽ノ浦町	7	51	32	5	3	1	1	—
鷺敷町	1	1	—	—	—	—	—	—
相生町	13	62	45	6	2	1	3	—
上那賀町	—	—	—	—	—	—	—	—
木沢村	—	—	—	—	—	—	—	—
木由頭村	—	—	—	—	—	—	—	—
日和岐町	16	148	104	14	4	7	1	2
牟岐町	1	4	3	1	1	—	—	—
海部町	1	8	6	1	—	1	—	—
海部町	2	2	1	1	1	—	—	—
海穴町	1	16	12	1	—	—	1	—
松茂町	1	48	23	1	—	—	—	1
北島町	7	80	57	6	3	1	—	2
藍住町	92	1,062	720	79	16	32	18	13
板上野町	104	1,084	734	89	28	34	11	16
上吉野町	402	3,799	2,554	327	121	127	39	40
土成町	182	1,582	1,056	137	41	53	24	19
市場町	264	1,748	1,110	168	73	55	29	11
阿波町	126	826	537	85	37	31	9	8
阿波町	49	321	196	38	18	15	3	2
川島町	441	2,475	1,506	303	164	106	26	7
山川町	67	365	247	45	21	17	5	2
美郷村	51	217	143	28	14	9	4	1
美郷村	15	83	62	9	4	3	1	1
脇馬町	87	442	258	50	28	15	5	2
美馬町	70	247	172	46	35	5	6	—
半光町	86	214	107	42	33	8	1	—
貞光町	80	239	153	50	40	10	—	—
一穴村	2	3	3	2	2	—	—	—
吹屋村	80	206	98	43	37	6	—	—
三好町	—	—	—	—	—	—	—	—
三好町	36	246	146	27	12	12	2	1
池田町	117	462	285	66	44	14	6	2
山井町	14	79	47	10	7	1	2	—
山城町	7	36	23	6	4	2	—	—
三加町	59	152	97	32	25	5	2	—
東祖谷山村	89	346	195	47	33	9	4	1
西祖谷山村	1	1	—	—	—	—	—	—
西祖谷山村	7	37	—	—	—	—	—	—

資料 農林省農林経済局「1975年農業センサス」



### 54 市町村別家畜等飼養農家数及び飼養頭羽数(続き)

(4) にわとり及びブロイラー(昭和50年)

市町村	に わ と り				ブロイラー	
	飼養農家数	飼養羽数	6カ月以上の採卵鶏		出荷農家数	出荷羽数 (百羽)
			農家数	羽数		
総数	3,504	1,182,334	3,271	901,727	647	79,895
徳島市	120	151,574	114	125,903	11	1,742
鳴門市	41	87,016	41	58,876	14	3,837
小松島市	154	54,859	152	43,099	5	283
阿南市	292	85,360	257	55,950	8	459
勝浦町	70	10,241	68	9,936	5	615
上勝町	55	35,164	51	32,599	3	223
佐那河内村	38	23,142	24	6,207	4	690
石井町	73	152,320	70	121,172	6	800
神山町	266	54,794	245	46,897	8	522
那賀川町	53	5,349	51	4,317	1	20
羽ノ浦町	21	8,253	21	5,903	1	200
鷺敷町	105	3,721	103	3,310	—	—
相生町	207	30,701	195	26,449	3	232
上那賀町	52	16,387	50	14,085	—	—
木沢村	60	1,232	58	1,223	—	—
木頭村	53	21,133	46	13,573	10	83
由岐町	10	7,682	7	2,568	—	—
日和佐町	45	26,427	26	7,523	6	70
牟岐町	30	3,380	29	2,578	—	—
海部町	22	26,388	19	21,420	2	1,100
海部町	12	55	12	55	—	—
穴喰町	13	168	13	168	1	2
松茂町	2	1,305	2	1,005	—	—
北島町	4	18,800	4	14,400	1	150
藍住町	19	5,384	18	5,358	2	320
板上町	25	6,803	25	5,803	3	800
上板町	23	18,387	21	16,662	3	650
吉野町	19	13,284	18	9,484	2	130
土成町	32	11,339	26	7,449	9	2,052
市場町	26	25,057	26	21,607	5	1,300
阿波町	56	38,395	51	34,176	23	3,894
川島町	48	15,277	48	13,057	5	158
山川町	23	10,023	23	8,255	5	691
山川町	43	17,644	41	11,644	5	287
美郷村	22	15,168	20	12,154	11	1,240
美郷町	30	58,111	28	44,104	175	16,534
美馬町	43	15,375	41	15,368	154	21,970
半田町	92	10,020	85	9,789	20	1,906
貞光町	113	4,879	110	4,723	21	3,630
一宇村	42	18,178	40	18,106	—	—
穴吹町	106	1,043	98	917	40	4,865
木屋村	94	25,262	76	3,471	2	170
三野町	41	10,507	40	8,884	28	1,977
三好町	36	20,045	36	17,245	18	2,915
池田町	220	1,210	207	1,150	4	600
山城町	293	1,296	288	1,224	—	—
井川町	130	9,986	125	7,970	14	2,068
三加茂町	96	4,075	90	3,790	9	710
東祖谷山村	8	18	7	16	—	—
西祖谷山村	26	117	25	105	—	—

資料 農林省農林経済局「1975年農業センサス」

### 55 畜産粗生産額(昭和48~52年)

(単位:百万円)

年次	総数	肉用牛	乳用牛	生乳	豚	肉豚	にわとり		その他
							鶏卵		
昭和48年	29,346	2,190	7,386	4,769	7,499	5,190	12,225	5,172	46
49	31,233	2,256	8,310	6,614	6,933	6,231	13,700	5,191	34
50	40,494	3,977	9,305	7,242	9,951	9,249	17,198	6,389	63
51	41,002	3,725	9,783	7,832	9,427	8,413	18,033	5,604	34
52	45,742	3,813	11,558	8,788	11,084	9,063	19,258	5,454	29

資料 中国四国農政局徳島統計情報事務所

### 56 肉畜種類別出荷先別頭数(昭和52年)

(単位:頭)

出荷先	豚	成牛					子牛			馬	めん羊	やぎ
		和牛		乳用牛			肉用牛	乳用牛	飼育雄牛(子牛)			
		雌	去勢	雄	肥育雄牛	めす牛						
総数	219,912	3,670	2,847	653	11,532	8,959	14	2,211	400	23	—	—
県内	211,153	1,909	1,239	390	8,960	6,688	14	2,209	398	23	—	—
県外	8,759	1,761	1,608	263	2,572	2,271	—	2	2	—	—	—
東京	—	15	72	—	—	—	—	—	—	—	—	—
大阪	8,054	779	1,104	166	1,624	1,268	—	2	2	—	—	—
兵庫	500	665	244	48	147	331	—	—	—	—	—	—
奈良	—	—	—	—	—	1	—	—	—	—	—	—
和歌山	—	—	14	—	48	3	—	—	—	—	—	—
香川	113	288	155	48	705	647	—	—	—	—	—	—
その他	92	14	19	1	48	21	—	—	—	—	—	—

資料 中国四国農政局徳島統計情報事務所

### 57 生乳・牛乳

(1) 生乳生産量・流通量及び処理量(昭和48~52年)

(単位:トン)

年次	生乳生産量	生乳流通量		生乳処理量			
		移出量	移入量	計	飲用牛乳向け	乳製品向け	その他
昭和48年	78,467	46,228	827	33,066	21,812	9,486	1,768
49	78,569	47,700	1,436	32,305	21,287	9,370	1,648
50	74,904	48,508	1,617	28,013	19,552	6,872	1,589
51	74,565	52,073	1,465	23,957	17,164	5,213	1,580
52	81,589	58,504	1,361	24,446	17,325	5,424	1,697

資料 中国四国農政局徳島統計情報事務所







# 62 農 家

# 経 済

(1) 1戸当たりの農家

(単位：千円)

年 度 経営耕地規模	農家所得 ①=②+⑤	農 業			農 外		
		農業所得 ②=③-④	農業粗収益 ③	農業経営費 ④	農外所得 ⑤=⑥-⑦	農外収入 ⑥	農外支出 ⑦
昭和48年	2,250.0	789.0	1,750.5	961.5	1,461.0	1,533.6	72.6
49	3,006.9	999.7	2,008.2	1,008.5	2,007.2	2,095.7	88.5
50	3,336.7	1,219.3	2,310.7	1,091.4	2,117.4	2,229.5	112.1
51	3,551.2	1,197.8	2,491.4	1,293.6	2,353.4	2,435.0	81.6
52	3,865.2	1,256.2	2,615.9	1,359.7	2,609.0	2,704.6	95.6
0.1 ~ 0.5 ha	3,871.2	229.8	1,081.5	851.7	3,641.4	3,688.5	47.1
0.5 ~ 1.0	2,806.1	1,051.6	2,031.9	980.3	1,754.5	1,888.2	133.7
1.0 ~ 1.5	4,873.3	2,788.2	5,139.1	2,350.9	2,085.1	2,225.8	140.7
1.5 ~ 2.0	4,363.3	2,692.2	5,051.1	2,358.9	1,671.1	1,778.0	106.9
2.0 ha以上	4,592.4	3,359.7	5,952.6	2,592.9	1,232.7	1,339.0	106.3

資料 中国四国農政局徳島統計情報事務所

経済の総括 (昭和48~52年度)

租税公課 諸負担 ⑧	税引き所得 ⑨=①-⑧	出かせぎ 被贈扶助 等の収入 ⑩	可処分所得 ⑪=⑨+⑩	家計費 ⑫	農家経済 余 ⑬=⑪-⑫	経済外損益		純余剰 ⑯=⑬+ ⑭-⑮
						加算す べき額 ⑭	控除す べき額 ⑮	
235.3	2,014.7	423.0	2,437.7	1,925.7	512.0	384.3	54.5	841.8
307.3	2,699.6	379.9	3,079.5	2,293.6	785.9	820.9	14.1	1,592.7
327.5	3,009.2	469.1	3,478.3	2,705.3	773.0	517.2	21.1	1,269.1
392.7	3,158.5	530.5	3,689.0	2,898.2	790.2	297.5	34.5	1,053.8
461.4	3,403.8	830.3	4,234.1	3,605.0	629.1	...	...	...
502.3	3,368.9	763.7	4,132.6	4,029.2	103.4	...	...	...
314.6	2,491.5	736.2	3,227.7	2,554.1	673.6	198.0	2.6	869.0
576.6	4,296.7	1,118.1	5,414.8	4,169.7	1,245.1	572.8	11.8	1,806.1
332.9	4,030.4	685.7	4,716.1	3,348.2	1,367.9	294.6	-	1,662.5
507.6	4,084.8	766.9	4,851.7	3,202.2	1,649.5	451.6	21.4	2,079.7

(2) 農家経済分析

(単位：千円)

年 度 経営耕地規模	農業 依存度 (%)	家計費 充足率 (%)	農業 所得率 (%)	農業労働 10時間 当たり 固定資本額	耕地10 アール当 たり農業 労働時間 (時間)	農業 純生産	生産性(農業純生産)		
							農業労働時 間10時間当 たり(円)	耕地10ア ール当 たり	農業固定資 本千円当 たり(円)
昭和48年	35.1	41.0	45.1	5,778	360	813.8	2,939	105.8	509
49	33.2	43.6	49.8	6,150	337	1,024.0	3,946	133.0	642
50	36.5	45.1	52.8	6,519	336	1,241.8	4,740	159.2	727
51	33.7	41.3	48.1	8,171	320	1,225.0	4,918	157.5	602
52	32.5	34.9	48.0	8,559	337	1,285.2	4,928	165.8	576
0.1 ~ 0.5 ha	5.9	5.7	21.3	12,000	189	239.6	4,174	78.8	348
0.5 ~ 1.0	37.5	41.2	51.8	5,711	438	1,069.8	3,445	150.9	603
1.0 ~ 1.5	57.2	66.9	54.3	9,034	407	2,839.7	5,832	237.4	646
1.5 ~ 2.0	61.7	80.4	53.3	9,024	279	2,824.8	5,808	162.2	644
2.0 ha以上	73.2	104.9	56.4	11,962	220	3,415.8	5,820	127.8	487

資料 中国四国農政局徳島統計情報事務所

指 標 (昭和48~52年度)

農業粗 収益金 化率 (%)	家計費 現金化率 (%)	世帯員 1人当 り可 得 分	世帯員 1人当 り家 計費	エンゲ ル係 数 (%)	平均 消費 性向 (%)	飲食 費の うち 穀類 割合 (%)	飲食 費の うち 魚介 肉卵 乳割 合 (%)	家計 費の うち 保健 教育 文化 費割 合 (%)
90.4	86.8	501.6	396.2	25.5	79.0	23.8	21.3	13.2
88.3	86.9	647.0	481.8	26.3	74.5	23.3	22.0	16.3
88.4	87.0	749.6	583.0	25.2	77.8	...	...	...
88.9	86.8	829.0	651.3	26.0	78.6	...	...	...
89.8	88.7	962.3	819.3	20.7	85.1	...	...	...
88.9	92.2	1,167.4	1,138.2	17.0	97.5	...	...	...
82.7	84.6	735.2	581.8	28.6	79.1	...	...	...
90.9	87.3	1,017.8	783.8	19.7	77.0	...	...	...
100.3	84.1	759.4	539.2	27.3	71.0	...	...	...
91.1	79.1	775.0	511.5	28.4	66.0	...	...	...

## 62 農 家

### (3) 1 戸 当 た り 農 業

(単位：千円)

年 度 経営耕地規模	農 業 粗 収 益	作 物 収 入							
		計	稲 作	水 稲	麦 作	雑 穀 豆 類	いも類	野 菜	果 樹
昭 和 48 年	1,750.5	1,073.8	285.6	282.7	8.5	31.0	7.8	400.8	157.2
49	2,008.2	1,350.3	408.5	404.2	17.8	34.9	11.2	314.2	276.4
50	2,310.7	1,475.4	464.0	459.9	9.8	29.3	14.0	337.5	287.0
51	2,491.4	1,554.7	448.4	444.9	10.8	33.5	12.4	302.5	344.3
52	2,615.9	1,594.7	526.0	519.7	17.4	52.1	32.6	323.5	321.3
0.1 ~ 0.5 ha	1,081.5	386.3	274.8	262.3	6.8	6.6	2.3	46.2	35.0
0.5 ~ 1.0	2,031.9	1,462.3	382.7	382.5	7.6	69.4	11.0	364.2	225.4
1.0 ~ 1.5	5,139.1	2,747.1	707.5	705.7	54.2	135.4	129.1	525.8	416.9
1.5 ~ 2.0	5,051.1	5,035.8	1,288.3	1,284.2	13.8	2.3	5.7	999.1	2,463.0
2.0 ha以上	5,952.6	4,768.8	2,137.3	2,130.9	—	30.7	6.8	1,062.1	888.3

資料 中国四国農政局徳島統計情報事務所

### (4) 1 戸 当 た り 農 外 収 入 及 び

(単位：千円)

年 度 経営耕地規模	農 外 事 業 収 入					事 業 以 外				
	計	林 業	水産業	商 工 鉱業等	農 外 雑収入	計	農業被 用労賃	林業被 用労賃	その他 被用 労賃	給 料
昭 和 48 年	97.6	54.5	—	2.3	40.8	1,436.0	10.8	16.3	188.6	495.3
49	125.6	81.8	—	12.4	31.4	1,970.1	12.5	42.3	207.8	676.6
50	151.8	59.2	—	56.8	35.8	2,077.7	19.2	22.7	205.4	494.2
51	135.6	63.3	—	33.8	38.5	2,299.4	9.4	13.6	255.8	647.8
52	159.2	44.0	0.6	85.6	29.0	2,545.4	4.4	12.2	313.3	695.7
0.1 ~ 0.5 ha	191.8	2.7	—	165.9	23.2	3,496.7	0.5	—	204.9	990.2
0.5 ~ 1.0	181.4	144.2	0.1	—	37.1	1,706.8	1.0	21.0	485.2	511.5
1.0 ~ 1.5	74.7	9.6	2.6	39.2	23.3	2,151.1	12.2	1.5	336.8	564.8
1.5 ~ 2.0	49.2	31.0	—	—	18.2	1,728.8	22.8	132.8	454.8	289.5
2.0 ha以上	251.6	34.8	—	139.1	77.7	1,087.4	4.3	—	68.0	—

資料 中国四国農政局徳島統計情報事務所

## 経 済 (続き)

### 粗 収 益 (昭和 48 ~ 52 年度)

入	養 蚕 収 入	畜 産 収 入					農 業 雑 収 入		
		計	養 鶏		養 豚	酪 農		その 他 畜 産 物	
工芸作物	その他作物 (植物増加 を含む)		にわとり	鶏 卵					
125.9	57.0	29.6	633.8	301.6	43.9	27.0	228.8	32.5	13.3
207.0	80.3	21.2	626.5	282.9	10.6	65.6	257.3	10.1	10.2
189.7	144.1	20.9	799.8	313.5	1.0	32.5	384.1	68.7	14.6
254.8	148.0	38.0	888.4	409.0	1.4	34.6	425.5	17.9	10.3
237.2	84.6	42.7	960.2	252.4	24.8	95.4	523.1	64.5	18.3
10.3	4.3	0.9	684.9	588.7	56.0	39.4	—	0.8	9.4
363.8	38.2	—	561.4	—	0.2	—	327.5	233.7	8.2
628.4	149.8	194.0	2,147.9	—	2.5	359.3	1,775.0	11.1	50.1
0.2	263.4	—	10.0	—	0.7	—	—	9.3	5.3
4.6	639.0	—	1,161.5	—	3.5	—	1,158.0	—	22.3

### 農 外 支 出 (昭和 48 ~ 52 年度)

の 収 入				農 外 支 出						
職 員 俸 給	歳 費 当 当	貸付地 小作料	配 利 当 子 其 他	計	林 業	水産業	商 工 鉱業等	農 外 雑支出	通 勤 期 間	負 債 子
591.7	15.0	3.4	114.9	72.6	22.9	—	—	13.3	3.9	32.5
895.8	25.8	4.7	104.6	88.5	22.2	—	6.1	31.5	1.9	26.8
1,183.8	25.9	12.4	114.1	112.1	15.9	—	46.7	21.1	2.7	25.7
1,219.0	30.1	7.3	116.4	81.6	28.3	—	8.8	15.0	2.2	27.3
1,291.8	63.2	13.7	151.1	95.6	32.1	6.1	3.2	11.0	1.6	41.6
2,137.2	21.0	18.0	124.9	47.1	8.6	—	1.0	7.2	—	30.3
552.9	48.2	4.2	82.8	133.7	103.9	—	—	2.2	5.6	22.0
810.0	147.2	12.6	266.0	140.7	1.1	28.0	5.2	18.8	0.8	86.8
624.0	24.5	4.2	176.2	106.9	2.5	—	—	63.8	—	40.6
561.1	191.9	45.8	216.3	106.3	19.1	—	38.5	3.0	—	45.7

# 62 農 家

## (5) 1 戸 当 た り 家

(単位：千円)

年 度 経営耕地規模	家計費	飲 食 費					被服費	家 計 光 熱 水 道 料	住 居	
		計	穀 類	いも・豆 野菜乾物 加工食品	魚 肉 乳	介 卵 類			調味料 し好品 外 食	計
昭 和 48 年	1,925.7	490.4	116.5	78.1	104.5	191.3	229.9	52.2	252.3	105.6
49	2,293.6	602.7	140.7	93.4	132.6	236.0	235.1	61.8	277.8	116.2
50	2,705.3	682.3	...	...	...	...	278.1	74.1	300.4	142.7
51	2,898.2	753.6	...	...	...	...	308.5	87.6	352.2	181.2
52	<b>3,605.0</b>	<b>747.2</b>	...	...	...	...	<b>313.2</b>	<b>98.9</b>	<b>295.9</b>	<b>119.6</b>
0.1 ~ 0.5 ha	4,029.2	684.1	...	...	...	...	395.2	100.1	224.6	90.4
0.5 ~ 1.0	2,554.1	731.5	...	...	...	...	212.0	93.6	298.7	103.6
1.0 ~ 1.5	4,169.7	820.5	...	...	...	...	294.0	105.7	350.9	128.7
1.5 ~ 2.0	3,348.2	914.7	...	...	...	...	291.1	95.5	605.4	384.9
2.0 ha以上	3,202.2	910.3	...	...	...	...	236.0	89.2	365.9	166.0

注 昭和52年度の保健・教育・文化費は、雑費に含まれている。  
資料 中国四国農政局徳島統計情報事務所

## (6) 1 戸 当 た り 租 税 公 課

(単位：千円)

年 度 経営耕地規模	租税公課 諸 負 担	国 税				県 税			市
		計	申 告 所得税	源 泉 所得税	その他	計	県民税	その他	計
昭 和 48 年	235.3	48.7	13.8	26.8	8.1	18.5	9.5	9.0	49.3
49	307.3	57.1	11.1	36.3	9.7	23.5	10.5	13.0	61.3
50	327.5	52.5	1.0	46.8	4.7	28.2	11.3	16.9	67.7
51	392.7	69.3	5.2	56.6	7.5	33.2	9.9	23.3	83.2
52	<b>461.4</b>	<b>84.7</b>	<b>2.3</b>	<b>69.5</b>	<b>12.9</b>	<b>40.6</b>	<b>16.7</b>	<b>23.9</b>	<b>93.5</b>
0.1 ~ 0.5 ha	502.3	131.8	—	127.1	4.7	43.9	25.7	18.2	71.0
0.5 ~ 1.0	314.6	23.7	—	23.7	—	31.3	6.1	25.2	79.4
1.0 ~ 1.5	576.6	87.8	10.1	39.0	38.7	46.9	15.8	31.1	129.3
1.5 ~ 2.0	332.9	7.5	—	1.9	5.6	25.7	2.4	23.3	118.0
2.0 ha以上	507.6	57.2	1.3	5.0	50.9	49.1	12.2	36.9	194.3

注 昭和52年度の市町村学校寄付等は、その他の公課諸負担に含まれている。  
資料 中国四国農政局徳島統計情報事務所

# 経 済 (続き)

## 計 費 (昭和48~52年度)

費	保 健 ・ 教 育 ・ 文 化 費					雑 費					臨時費
	計	保 健 衛生費	学 校 教育費	教 養 娯楽費	交 通 通信費	計	自 動 車 費	小 会 雑 費	遺 合 費 贈	送 答 金	
家 財 家具費	146.7	253.8	84.0	46.2	84.4	39.2	625.7	140.3	126.8	214.9	144.6
	161.6	372.8	100.0	95.5	123.6	53.7	755.1	167.2	163.7	251.7	139.0
	157.7	258.3	...	...	...	...	909.8	...	...	...	202.3
	171.0	242.5	...	...	...	...	1,062.8	...	...	...	91.0
	<b>176.3</b>	...	...	...	...	...	<b>1,458.9</b>	...	...	...	<b>690.9</b>
	134.2	...	...	...	...	...	1,571.9	...	...	...	1,053.3
	195.1	...	...	...	...	...	1,003.2	...	...	...	215.1
	222.2	...	...	...	...	...	1,799.5	...	...	...	799.1
	220.5	...	...	...	...	...	1,362.5	...	...	...	79.0
	199.9	...	...	...	...	...	1,489.2	...	...	...	111.6

## 諸 負 担 (昭和48~52年度)

町 村 税			公 課 諸 負 担							
市町村 民 税	固 定 資産税	その他	計	市町村 学 校 寄 付 等	農 業 共 済 負 担	国 民 年 金 保 険	国 民 健 康 保 険	その 他 の 社 会 保 険 料	産 業 団 体 負 担	その 他 の 公 課 諸 負 担
14.0	13.8	21.5	118.8	5.9	7.3	11.5	9.8	59.2	4.6	20.5
18.2	14.7	28.4	165.4	7.5	8.5	16.6	11.4	83.5	7.7	30.2
17.4	14.6	35.7	179.1	5.3	12.8	17.2	13.5	92.4	8.5	29.4
19.7	19.0	44.5	207.0	5.7	14.4	21.9	14.7	108.1	12.2	30.0
<b>27.5</b>	<b>21.5</b>	<b>44.5</b>	<b>242.6</b>	—	<b>18.4</b>	<b>49.2</b>		<b>127.0</b>	<b>9.2</b>	<b>38.8</b>
43.3	13.6	14.1	255.6	—	3.4	34.9		182.7	2.0	32.6
11.0	17.4	51.0	180.2	—	14.0	66.3		59.6	12.5	27.8
22.9	30.7	75.7	312.6	—	45.1	50.7		125.8	21.3	69.7
4.5	40.8	72.7	181.7	—	24.5	60.6		64.8	2.6	29.2
19.8	58.0	116.5	207.0	—	51.8	67.8		58.3	6.4	22.7

### 63 青 果 物 の 都

#### (1) 野

(単位：トン)

仕 向 先	だいこん	にんじん	ごぼう	れんこん	レタス
生食向け出荷計	66,464	9,887	2,760	11,496	2,601
1 類 都 市	30,089	5,564	1,132	7,706	1,658
札幌	12	—	—	—	—
仙台	—	—	—	—	—
東京	3,580	717	—	262	—
横浜	1,044	118	—	51	—
名古屋	103	358	—	2	—
京都	4,821	1,210	—	1,047	470
大阪	15,569	2,517	800	5,103	686
神戸	4,116	487	284	1,202	468
広島	844	157	48	39	34
福岡	—	—	—	—	—
2 類 都 市	13,172	3,050	1,089	2,612	747
長野	—	—	—	—	—
新潟	273	261	—	10	—
富山	—	87	—	—	6
高岡	6	86	—	—	—
福井	113	84	—	—	—
岐阜	65	102	—	7	—
石川	8	68	—	—	—
福井	2,011	180	2	265	3
富山	15	45	159	—	1
新潟	2,316	233	45	370	2
富山	1,000	31	70	352	4
石川	—	71	—	306	3
福井	—	68	—	58	—
富山	1,236	37	—	—	—
新潟	513	40	—	—	—
富山	—	—	—	—	—
高岡	41	33	—	8	—
福井	588	100	20	—	3
石川	4,032	1,183	500	305	689
富山	324	150	91	867	1
高岡	134	87	81	53	—
福井	491	—	121	11	35
石川	6	104	—	—	—
その他の都市	2,045	815	184	545	196
県外	1,045	535	84	440	48
県内	1,000	280	100	105	148
加工向け出荷計	21,158	458	355	633	—

### 市 別 出 荷 量

菜 (昭和52年)

キャベツ	ほうれんそう	ねぎ	なす	きゅうり	さやえんどう
14,913	13,620	4,857	5,847	25,512	1,154
5,205	9,321	1,957	2,203	7,346	675
—	5	—	—	—	—
—	—	—	—	—	—
—	—	—	—	—	278
—	—	—	—	—	87
—	—	—	—	—	109
—	—	—	—	—	35
1,752	202	—	148	809	110
2,601	6,116	1,934	1,105	5,031	52
818	2,990	23	922	1,506	4
34	8	—	28	—	—
—	—	—	—	—	—
6,653	1,883	1,208	1,999	4,818	334
—	—	—	—	—	—
13	7	—	—	—	10
—	—	—	—	1	8
—	10	—	—	—	—
—	10	—	—	—	—
47	10	—	—	1	—
—	—	—	—	—	—
88	—	151	139	457	19
—	105	—	—	—	11
303	327	177	201	464	48
32	145	—	59	10	35
31	—	32	—	63	—
15	—	—	—	15	—
—	—	—	—	—	—
—	—	—	—	—	—
—	—	—	—	—	—
65	1	—	—	—	—
5,741	1,220	848	1,600	3,752	167
106	—	—	—	3	6
9	48	—	—	—	—
203	—	—	—	52	—
—	—	—	—	—	30
3,055	965	200	1,031	1,108	140
1,055	38	56	31	337	30
2,000	927	144	1,000	771	110
—	1,451	1,492	614	12,240	5

## 63 青果物の都市別出荷量 (続き)

(単位：トン) (2) 果 樹 (昭和52年)

仕 向 先	み か ん	く り	日 本 な し	う め
生 食 向 け 出 荷 計	89,649	873	11,351	2,958
1 類 都 市	25,402	130	1,478	740
東 京	986	—	—	—
名 古 屋	435	0	—	66
京 都	1,304	—	185	15
大 阪	16,917	122	1,068	113
神 戸	5,464	8	151	50
そ の 他	296	—	74	496
2 類 都 市	36,306	246	6,101	1,241
尼 崎	2,493	17	181	5
姫 路	4,523	—	81	284
西 宮	4,868	1	558	1
明 石	843	0	139	3
徳 島	16,275	101	2,471	322
そ の 他	7,304	127	2,671	626
そ の 他 の 都 市	1,065	170	3,763	85
県 外	541	115	2,763	60
県 内	524	55	1,000	25
輸 出	1,876	—	—	—
加 工 向 け 出 荷 計	25,000	327	9	892

資料 中国四国農政局徳島統計情報事務所

## 64 獣 医 師 数 (昭和48~52年)

区 分	昭和48年	49年	50年	51年	52年
獣 医 師 数	186	199	187	206	210

資料 県畜産課

# 6 林 業





### 67 市町村別素材及び

(単位：立方メートル)

市町村	素 材 生					
	総 数			私 有 林		
	計	針葉樹	広葉樹	計	針葉樹	広葉樹
総 数	380,993	317,145	63,848	357,085	301,080	56,005
徳島市	450	450	—	450	450	—
鳴門市	310	230	80	310	230	80
小松島市	20	20	—	20	20	—
阿南市	3,500	2,250	1,250	3,500	2,250	1,250
勝浦町	4,170	3,970	200	4,170	3,970	200
上勝町	14,448	14,288	160	13,910	13,750	160
佐那河内村	1,100	1,100	—	1,100	1,100	—
石井町	50	50	—	50	50	—
神山村	19,068	18,926	142	19,050	18,920	130
那賀川町	—	—	—	—	—	—
羽ノ浦町	—	—	—	—	—	—
鷺敷町	2,630	2,530	100	2,630	2,530	100
相生町	19,331	19,131	200	18,400	18,200	200
上那賀町	44,300	40,800	3,500	44,300	40,800	3,500
木沢村	28,592	18,516	10,076	26,790	18,240	8,550
木頭村	70,120	58,220	11,900	70,120	58,220	11,900
由岐町	170	120	50	170	120	50
日和佐町	6,587	3,737	2,850	5,990	3,140	2,850
牟岐町	8,170	2,270	5,900	8,170	2,270	5,900
海南部町	34,032	26,212	7,820	28,230	21,630	6,600
海穴町	1,550	1,550	—	1,550	1,550	—
喰茂町	7,050	4,850	2,200	7,050	4,850	2,200
松北島町	—	—	—	—	—	—
藍住町	—	—	—	—	—	—
板野町	110	110	—	110	110	—
上板野町	190	190	—	190	190	—
吉野町	—	—	—	—	—	—
土成町	530	530	—	530	530	—
市場町	1,925	1,875	50	1,005	955	50
阿波町	270	240	30	270	240	30
阿鴨島町	95	95	—	95	95	—
川島町	210	210	—	210	210	—
山川町	1,300	1,210	90	1,300	1,210	90
美郷村	1,230	1,170	60	1,230	1,170	60
美脇村	1,280	1,150	130	1,280	1,150	130
美馬町	735	665	70	735	665	70
半田町	765	710	55	765	710	55
貞光町	1,255	1,205	50	1,255	1,205	50
一宇村	3,302	2,264	1,038	2,710	2,240	470
穴吹村	1,965	1,815	150	1,965	1,815	150
木屋平村	8,090	7,630	460	8,090	7,630	460
三野町	1,730	1,530	200	1,730	1,530	200
三好町	1,795	1,675	120	1,795	1,675	120
池田町	10,260	8,860	1,400	10,260	8,860	1,400
山城町	22,846	19,746	3,100	18,500	15,400	3,100
井川町	3,300	3,300	—	3,300	3,300	—
三加茂町	14,377	13,618	759	12,850	12,100	750
東祖谷山村	27,735	19,927	7,808	20,900	17,600	3,300
西祖谷山村	10,050	8,200	1,850	10,050	8,200	1,850

注 ( ) は、県行及び官行造林である。  
資料 県林政課

### 製材生産量 (昭和52年)

産 量						製材生産量
県 有 林			国 有 林			
計	針葉樹	広葉樹	計	針葉樹	広葉樹	
8,557	8,557	—	15,351	7,508	7,843	905,786
—	—	—	—	—	—	402,078
—	—	—	—	—	—	5,055
—	—	—	—	—	—	23,751
—	—	—	—	—	—	106,320
—	—	—	—	—	—	3,450
500	500	—	(38)	(38)	—	8,220
—	—	—	—	—	—	3,865
—	—	—	—	—	—	2,720
—	—	—	18	6	12	11,340
—	—	—	—	—	—	81,370
—	—	—	—	—	—	93,750
—	—	—	—	—	—	9,460
(931)	(931)	—	—	—	—	8,130
—	—	—	—	—	—	8,350
—	—	—	1,802	276	1,526	2,450
—	—	—	—	—	—	3,220
—	—	—	—	—	—	160
—	—	—	(597)	(597)	—	1,350
—	—	—	—	—	—	960
2,780	2,780	—	(1,313)	(1,303)	(10)	11,610
—	—	—	1,709	499	1,210	2,140
—	—	—	—	—	—	3,210
—	—	—	—	—	—	2,110
—	—	—	—	—	—	1,530
—	—	—	—	—	—	1,580
—	—	—	—	—	—	1,350
—	—	—	—	—	—	1,150
—	—	—	—	—	—	1,480
—	—	—	—	—	—	880
—	—	—	(920)	(920)	—	2,960
—	—	—	—	—	—	1,660
—	—	—	—	—	—	17,250
—	—	—	—	—	—	210
—	—	—	—	—	—	20,260
—	—	—	—	—	—	840
—	—	—	—	—	—	2,520
—	—	—	—	—	—	2,860
—	—	—	—	—	—	860
—	—	—	—	—	—	1,465
—	—	—	592	24	568	1,260
—	—	—	—	—	—	940
—	—	—	—	—	—	—
—	—	—	—	—	—	2,150
—	—	—	—	—	—	2,620
—	—	—	—	—	—	15,982
4,346	4,346	—	—	—	—	7,290
—	—	—	—	—	—	11,680
—	—	—	(1,527)	(1,518)	(9)	9,940
—	—	—	6,835	2,327	4,508	—
—	—	—	—	—	—	—

68 竹材・原木・林野副産物・まき及び木炭生産量 (昭和48～52年)

Table showing bamboo and wood production from 1973 to 1977. Columns include bamboo, various types of logs, sawn wood, and charcoal. Values are in thousands of cubic meters or kilograms.

資料 県林政課

69 木材流通状況 (昭和52年度)

(1) 外材

(単位:立方メートル)

Table of wood circulation for 1977, focusing on foreign materials. Columns include supply, import, consumption, and export in cubic meters.

資料 県林政課

(2) 国産材

(単位:立方メートル)

Table of wood circulation for 1977, focusing on domestic materials. Columns include supply, production, consumption, and export in cubic meters.

資料 県林政課

70 素材入荷量 (昭和52年)

(単位:千立方メートル)

Table of raw material input for 1977. Columns include factory count and volume of domestic and foreign materials for various uses.

注 製材用動力出力数 7.5 キロワット未満の工場は除く。

資料 中国四国農政局徳島統計情報事務所

71 用途別製材品出荷量 (昭和52年)

(単位:千立方メートル)

Table of processed wood output by use for 1977. Columns include total output and volumes for building materials, construction, furniture, and other uses.

資料 中国四国農政局徳島統計情報事務所

72 民有林森林資源 (昭和52年度末)

(単位:面積・ヘクタール,蓄積,成長量・立方メートル,竹・束)

Large table showing forest resources for 1977, categorized by region and type of forest. Includes metrics for area, volume, and growth.

資料 県林業課

73 人工林・天然林別・経営形態別伐採面積

(昭和48～52年)

(単位:ヘクタール)

Table of logging area by forest type and management form from 1973 to 1977. Columns include total area and breakdown for artificial and natural forests.

Table of logging area by forest type and management form from 1973 to 1977, providing a detailed breakdown of the data.

資料 中国四国農政局徳島統計情報事務所



### 78 狩猟免許者数 (昭和52年)

職 業	免 許 者 数	職 業	免 許 者 数	職 業	免 許 者 数
総 数	5,674	農 林 業 作 業 者	2,313	単 純 労 務 者	58
専門的技術的職業従事者	645	漁 業 作 業 者	36	保 安 職 業 従 事 者	18
管理的職業従事者	306	採 鉱・採 石 作 業 者	9	サ ー ビ ス 職 業 従 事 者	157
事 務 従 事 者	611	運 輸 通 信 従 事 者	377	分 類 不 能 の 産 業	93
販 売 従 事 者	340	技 能 工 生 産 工 程 作 業 者	638	無	73

資料 県環境課

### 79 鳥獣類捕獲数 (昭和52年)

鳥 の 種 類	捕 獲 数	鳥 の 種 類	捕 獲 数	獣 の 種 類	捕 獲 数	獣 の 種 類	捕 獲 数
総 数	68,014	ホ シ ハ ジ ロ	3	総 数	9,723	ノ ウ サ ギ	7,305
ゴ イ サ ギ	219	キ ン ク ロ ハ ジ ロ	1	ク マ	1	ノ イ ヌ	26
オ ス キ シ	3,211	バ ン	76	イ ノ シ シ	1,133	ノ ネ コ	1
ヤ マ ド リ	4,684	タ シ ギ	3,034	オ ス シ カ	204		
ウ ズ ラ	434	ヤ マ シ ギ	116	キ ツ ネ	15		
コ シ ュ ケ イ	6,572	キ シ バ ト	23,476	タ ヌ キ	155		
コ ガ モ	153	カ ラ ス 類	607	ア ナ グ マ	7		
ヨ シ ガ モ	7	ス ズ メ 類	18,494	テ ン	24		
マ ガ モ	6,816			ム サ サ ビ	80		
カ ル ガ モ	110			リ ス 類	59		
ハ シ ビ ロ ガ モ	1			オ ス イ タ チ	713		

資料 県環境課

### 80 森林組合数及び組合員数 (昭和48~52年度末)

区 分	昭 和 4 8 年	4 9 年	5 0 年	5 1 年	5 2 年
組 合 数	41	41	41	41	41
組 合 員 数	35,970	35,911	35,741	35,054	35,054

資料 県林政課

# 7 水 産 業

## 81 階層別経営組織別

年次・海区	計	階層											
		漁船 非使用	漁船使用										
			動力										
			無動力	1ト未満	1～3	3～5	5～10	10～20	20～30	30～50	50～100	100～200	200ト以上
昭和48年	3,215	159	45	434	825	357	243	83	26	68	7	1	1
49	3,270	116	32	460	835	385	250	87	20	66	5	3	3
50	3,234	104	19	413	792	386	266	94	17	67	4	3	3
51	3,199	92	11	328	810	385	282	92	17	66	4	3	3
<b>52</b>	<b>3,359</b>	<b>100</b>	<b>3</b>	<b>331</b>	<b>910</b>	<b>410</b>	<b>290</b>	<b>107</b>	<b>17</b>	<b>67</b>	<b>7</b>	<b>5</b>	<b>3</b>
瀬戸内海区	2,126	10	1	147	431	181	203	79	12	65	5	2	1
太平洋南区	1,233	90	2	184	479	229	87	28	5	2	2	3	2

資料 中国四国農政局徳島統計情報事務所

## 経営体数(昭和48~52年)

別		経営組織別											
定置網	地び	海面養殖業					個人	会社	漁業協同組合	漁業生産組合	共同経営	官公庁学校試験場	
大型	小型	のり	かき	真珠	真珠母貝	その他の養殖							
4	92	2	306	—	1	—	561	3,139	35	6	8	26	1
4	121	2	339	—	—	—	542	3,196	33	7	7	26	1
4	122	1	323	—	—	—	616	3,148	28	6	6	45	1
4	120	2	348	—	—	—	632	3,117	32	7	5	37	1
4	149	2	354	—	—	—	わかめ はまち 496 103	1 3,272	32	6	5	43	1
—	62	—	354	—	—	—	496 76	1 2,070	29	—	4	23	—
4	87	2	—	—	—	—	27	— 1,202	3	6	1	20	1

## 82 主な漁業種類別

年次・海区	総数	沖合		小型底びき網	その他の底びき網	あぐり	その他の	その他の	おかつ	さば	いか	その他
		底	合									
		1	2	のり	かき	まき網	敷網	の刺網	一本釣	さば	いか	の釣
昭和48年	3,215	6	357	6	5	86	21	188	71	12	21	602
49	3,270	5	361	—	4	88	5	209	25	—	33	681
50	3,234	5	348	—	4	117	16	228	23	—	11	641
51	3,199	5	362	1	4	111	15	219	15	—	11	689
<b>52</b>	<b>3,359</b>	<b>3</b>	<b>381</b>	<b>—</b>	<b>4</b>	<b>109</b>	<b>11</b>	<b>206</b>	<b>8</b>	<b>—</b>	<b>24</b>	<b>782</b>
瀬戸内海区	2,126	—	381	—	4	6	1	112	—	—	—	340
太平洋南区	1,233	3	—	—	—	103	10	94	8	—	24	442

資料 中国四国農政局徳島統計情報事務所

## 83 専業・兼業別個人経営体数・個人経営世帯及び漁業従事者世帯(昭和48~52年)

年次・海区	個人経営体数					個人 経営世帯	漁業従事 者世帯
	計	専業	兼業				
			漁業が主	漁業が従			
昭和48年	3,139	1,034	2,105	1,438	667	3,139	1,126
49	3,196	1,145	2,051	1,358	693	3,211	956
50	3,148	1,202	1,946	1,354	592	3,168	881
51	3,117	1,177	1,940	1,418	522	3,143	763
<b>52</b>	<b>3,272</b>	<b>1,271</b>	<b>2,001</b>	<b>1,358</b>	<b>643</b>	<b>3,123</b>	<b>703</b>
瀬戸内海区	2,070	630	1,440	1,019	421	1,978	430
太平洋南区	1,202	641	561	339	222	1,145	273

資料 中国四国農政局徳島統計情報事務所

## 経営体数(昭和48~52年)

年次・海区	まぐろ	その他	大型	小型	パック	船	採	採	その他	養殖				
										のり				
										のり	かき	真珠	真珠母貝	その他の養殖
昭和48年	6	147	4	92	99	1	417	101	86	306	—	1	—	580
49	6	116	4	121	83	3	427	46	132	339	—	—	—	582
50	6	120	4	122	83	8	417	13	97	323	—	—	—	618
51	6	119	4	120	82	10	364	29	53	348	—	—	—	632
<b>52</b>	<b>8</b>	<b>121</b>	<b>4</b>	<b>149</b>	<b>85</b>	<b>7</b>	<b>395</b>	<b>32</b>	<b>75</b>	<b>354</b>	<b>—</b>	<b>—</b>	<b>—</b>	<b>わかめ はまち 496 103 1</b>
瀬戸内海区	1	44	—	62	79	2	104	5	58	354	—	—	—	496 76 1
太平洋南区	7	77	4	87	6	5	291	27	17	—	—	—	—	27

## 84 漁業就業者数(昭和48~52年)

(単位：人)

年次・海区	漁業就業者			自営漁業就業者			雇われ漁業就業者			漁業世帯 帯員数
	計	男	女	計	男	女	計	男	女	
昭和48年	6,246	5,248	998	—	—	—	—	—	—	19,002
49	6,354	5,374	980	5,186	4,221	965	1,580	1,539	41	18,254
50	6,173	5,229	944	5,196	4,248	948	1,496	1,470	26	17,645
51	6,004	5,069	935	4,843	3,954	889	1,226	1,213	13	16,894
<b>52</b>	<b>5,775</b>	<b>4,970</b>	<b>805</b>	<b>4,470</b>	<b>3,733</b>	<b>737</b>	<b>1,137</b>	<b>1,122</b>	<b>15</b>	<b>16,576</b>
瀬戸内海区	3,818	3,252	566	3,298	2,735	563	641	630	11	11,027
太平洋南区	1,957	1,718	239	1,172	998	174	496	492	4	5,549

資料 中国四国農政局徳島統計情報事務所

85 魚種別海区別漁獲量 (昭和52年)

(単位:トン)

魚種	総数			魚種	総数		
	瀬戸内海区	太平洋南区	太平洋北区		瀬戸内海区	太平洋南区	太平洋北区
総数	46,526	35,266	11,260	ぼら類	200	192	8
まぐろ	84	—	84	すずき	143	141	2
びんが	541	3	538	いかなご	981	981	—
めばち	1,032	289	743	あまだい	116	41	75
きわだ	466	82	384	あなご	143	143	—
めじ	3	3	—	いさぎ	242	90	152
まかじき	111	16	95	いとより	44	2	42
めかじき	50	13	37	このしろ	1,308	1,308	—
くろかわ類	91	18	73	かます	131	57	74
ばしょうかじき	20	2	18	かさご・めばる	85	85	—
かつお	781	2	779	ふぐ	38	23	15
そうだかつお	189	—	189	その他の魚類	2,590	1,504	1,086
さめ類	105	24	81	いせえび	34	5	29
まいわし	2,912	2,090	822	くるまえび	44	44	—
うるめいわし	237	154	83	その他のえび類	887	817	70
かたくちいわし	14,429	13,226	1,203	がざみ類	159	159	0
しらす	2,892	2,800	92	その他のかに類	26	25	1
まあじ	1,719	673	1,046	するめいか	412	—	412
むろあじ	7	0	7	こういか	2,407	2,387	20
さば類	654	124	530	その他のいか類	191	94	97
さんま	—	—	—	たこ類	195	162	33
ぶり	239	29	210	うに類	95	8	87
はまち	228	56	172	なまこ類	95	83	12
ひらめ	30	23	7	しゃこ	281	281	—
めいたかれい	81	81	—	餌むし類	—	—	—
その他のかれい	323	317	6	その他の水産動物	4,206	4,206	—
にぎす	56	—	56	海産哺乳類	—	—	—
にべ・ぐち類	77	75	2	あわび類	156	66	90
えそ類	834	623	211	さざえ	278	136	142
いぼだい	3	3	0	はまぐり類	13	13	0
はも	217	146	71	あさり類	44	44	—
たちうお	823	367	456	もがい	7	7	—
ほうぼう類	20	9	11	とこぶし	47	8	39
えい類	22	19	3	かき	16	16	0
まだい	98	75	23	ばか貝	110	110	—
ちだい	9	1	8	たいらぎ	—	—	—
きだい	2	0	2	その他の貝類	167	158	9
くろだい	79	78	1	わかめ類	30	28	2
さわら類	127	115	12	てんぐさ類	528	117	411
しいら類	37	0	37	ふのり	109	11	98
とびうお類	7	0	7	その他の海草類	333	178	155

注 属人統計：漁労体が所属する漁業経営体の所在地に統計数値を計上する。  
資料 中国四国農政局徳島統計情報事務所

86 漁業種類別生産額 (昭和52年)

(単位:千円)

漁業種類	総額		
	瀬戸内海区	太平洋南区	太平洋北区
総額	24,768,101	17,651,383	7,116,718
沖合底びき網 { 1 とうびき 2 とうびき	90,790 129,210	— —	90,790 129,210
遠洋かつお一本釣	—	—	—
近海かつお一本釣	210,657	—	210,657
遠洋まぐろはえなわ	1,351,457	339,465	1,011,992
近海まぐろはえなわ	252,416	—	252,416
小型底びき網縦びき1種	3,615,413	3,615,413	—
小型底びき網縦びきその他	472,615	472,615	—
その他の底びき網	—	—	—
あぐり網2 とうまき	1,622,025	1,614,315	7,710
その他のまき網	717,328	102,716	614,612
さんま棒受網	—	—	—
その他の敷網	244,392	29,906	214,486
その他の刺網	817,470	575,708	241,762
沿岸かつお一本釣	77,671	—	77,671
いのかの釣	222,132	—	222,132
その他の釣	2,256,240	879,079	1,377,161
沿岸まぐろはえなわ	42,080	—	42,080
その他のはえなわ	609,609	124,206	485,403
その他の大型定置網	250,048	—	250,048
小型定置網	1,048,565	659,668	388,897
ぱっぴちき網	5,832,917	5,797,504	35,413
船地採	195,583	161,850	33,733
びき	9,045	—	9,045
採	781,292	223,024	558,268
草	124,969	36,934	88,035
その他の漁業	398,870	222,377	176,493
魚類養殖 { ぶり類 はまの他	1,822,263 — 14,725	1,224,079 — 14,725	598,184 — —
水産動物養殖 { くるまえび た	20,790 7,800	20,790 7,800	— —
貝類養殖 { 真珠 かその他	— 1,910 —	— 1,910 —	— — —
草類養殖 { のり種 のり種 わかめ種 わかめ種 その他	883,957 9,940 629,071 4,851 —	883,957 9,940 628,551 4,851 —	— — 520 — —

注 属人統計：漁労体が所属する漁業経営体の所在地に統計数値を計上する。  
資料 中国四国農政局徳島統計情報事務所

### 87 海面養殖業収獲量 (昭和48~52年)

年次・海区	真 珠 養 殖					
	経営体数	施設数 (台)	浜 揚 げ 量 (kg)			
			計	大 玉	中 玉	小玉・厘玉
昭和48年	—	—	10	—	2	8
49	—	—	—	—	—	—
50	—	—	—	—	—	—
51	3	6	8	—	—	8
52	3	6	—	—	—	—
瀬戸内海区	3	6	—	—	—	—
太平洋南区	—	—	—	—	—	—

年次・海区	の り 養 殖							
	経営体数	経営面積 (㎡)	施設数 (柵)	収 獲 量 (千枚)				ばらのり (千枚)
				計	くろのり	まぜのり	あおのり	
昭和48年	514	4,183,810	69,955	106,692	72,865	13,138	20,689	4
49	469	3,822,040	65,912	109,492	74,378	9,890	25,224	—
50	481	4,010,920	70,236	59,158	36,376	3,376	19,406	6
51	467	3,442,023	58,471	61,930	56,915	1,752	3,263	17
52	417	3,356,561	54,908	76,358	65,381	6,494	4,483	14
瀬戸内海区	417	3,356,561	54,908	76,358	65,381	6,494	4,483	14
太平洋南区	—	—	—	—	—	—	—	—

年次・海区	か き 養 殖				わ か め 養 殖				
	経営体数	経営面積 (㎡)	施設数 (台)	収 獲 量 (t)		経営体数	経営面積 (㎡)	施設数 (台)	収 獲 量 (t)
				から付	むき身				
昭和48年	—	—	—	—	—	766	3,772,546	1,956	12,763
49	—	—	—	—	—	811	3,745,063	1,726	15,492
50	—	—	—	—	—	871	3,513,780	1,798	5,678
51	1	390	—	8	1	875	3,426,748	1,885	9,227
52	2	5,580	5	27	3	793	3,395,976	1,873	10,481
瀬戸内海区	2	5,580	5	27	3	787	3,394,596	1,867	10,476
太平洋南区	—	—	—	—	—	6	1,380	6	5

年次・海区	魚 類 等 養 殖					
	経営体数	経営面積 (㎡)	収 獲 量 (t)			
			ぶ り	た こ	いせえび	そ の 他
昭和48年	159	51,086	1,939	16	—	6
49	131	52,904	1,862	15	—	7
50	149	64,393	1,939	11	—	26
51	144	79,353	2,057	17	—	28
52	151	89,983	1,657	12	—	13
瀬戸内海区	116	72,043	1,113	12	—	13
太平洋南区	35	17,940	544	—	—	—

資料 中国四国農政局徳島統計事務所

### 88 内水面漁業漁獲量 (昭和48~52年)

(単位:トン)

年次・魚種	総 数	吉 野 川	那 賀 川	そ の 他
昭和48年	1,502	1,179	92	231
49	1,461	1,128	82	251
50	1,812	1,164	322	326
51	1,058	672	109	277
52	1,161	837	38	286
魚 類 計	926	624	37	265
さけ・ます類	19	5	6	8
にじます	—	—	—	—
あゆ	432	257	7	168
しらうお	1	—	0	1
こい	37	25	1	11
ふな	36	20	—	16
うぐい	88	77	8	3
おいかわ	99	84	5	10
うなぎ	83	48	2	33
ぼら	81	73	—	8
はぜ類	3	2	—	1
その他の魚類	47	33	8	6
貝 類 計	146	146	0	0
しじみ	126	126	0	0
その他の貝類	20	20	—	—
水産動物計	41	36	—	5
えび類	5	2	—	3
食用蛙	34	34	—	—
その他の水産動物	2	—	—	2
草 類	48	31	1	16

資料 中国四国農政局徳島統計情報事務所

### 89 内水面養殖業収獲量 (昭和48~52年)

(単位:面積・アール, 収獲量・キログラム)

年 次	経営体数	養殖面積	収 獲 量					
			計	ます類	あゆ	うなぎ	こい	その他
昭和48年	498	21,428	1,824,815	184,840	1,099,400	536,690	2,300	1,585
49	507	22,108	2,017,233	188,501	964,260	862,652	—	1,820
50	471	19,606	2,359,495	150,015	1,079,100	1,129,980	—	400
51	465	18,793	2,524,147	98,633	1,156,573	1,268,391	—	550
52	460	17,331	3,227,862	116,763	1,552,956	1,544,328	—	13,815

資料 中国四国農政局徳島統計情報事務所





## 92 漁 家 経 済

## (1) 総 括 (昭和52年)

(単位:千円)

経営体階層	漁 家 所 得						租税公課 諸負担	家計費	経済余剰
	総 額	事 業 所 得				事業外 所 得			
		計	漁 業	農業収入	その他 収入				
動 力	2,969.8	1,895.0	1,867.0	—	28.0	1,074.8	232.2	2,518.7	218.9
1 t未満	3,803.6	2,819.4	2,512.8	—	306.6	984.2	252.6	3,176.3	374.7
1～3	5,689.4	4,935.0	4,904.6	—	30.4	754.4	564.6	2,484.5	2,640.3
3～5	5,530.9	3,406.8	3,406.8	—	—	2,124.1	432.7	2,680.3	2,417.9
5～10 t	—	—	—	—	—	—	—	—	—
小型定置	—	—	—	—	—	—	—	—	—

資料 中国四国農政局徳島統計情報事務所

## (2) 収 入 (昭和52年)

(単位:千円)

経営体階層	漁 業 収 入			漁 業 外 事 業 収 入			事 業 外 収 入	
	計	生 産 物 収 入	その他の 漁業収入	農業収入	その 他 収 入	—	—	労賃収入
動 力	2,649.1	2,649.1	—	32.1	—	—	1,104.4	738.9
1 t未満	3,566.0	3,566.0	—	368.4	—	—	1,009.2	572.8
1～3	8,606.5	8,606.5	—	43.8	—	—	825.4	453.3
3～5	6,982.3	6,982.3	—	—	—	—	2,201.2	906.8
5～10 t	—	—	—	—	—	—	—	—
小型定置	—	—	—	—	—	—	—	—

資料 中国四国農政局徳島統計情報事務所

## (3) 支出及び家計費 (昭和52年)

(単位:千円)

経営体階層	漁 業 支 出										
	計	雇 用 労 賃	漁船費	諸 施 設 費	漁具費	油 費	えさ代	賃借料 料 金	販 売 手数料	その他の 漁業支出	減 価 償却費
動 力	782.1	1.8	83.0	47.0	89.8	85.1	125.7	6.0	204.1	22.6	117.0
1 t未満	1,053.2	8.3	50.7	48.6	75.4	182.1	85.5	8.0	304.8	23.1	266.7
1～3	3,701.9	808.6	352.3	41.5	240.1	650.4	182.1	51.1	543.4	286.4	546.0
3～5	3,575.5	501.2	494.8	9.3	407.3	1,039.1	—	2.2	241.2	317.5	562.9
5～10 t	—	—	—	—	—	—	—	—	—	—	—
小型定置	—	—	—	—	—	—	—	—	—	—	—

経営体階層	漁 業 外 事業支出	事業外 支 出	家 計 費							
			飲食費	被服費	光 熱 水道料	家 財 家具費	保 健 衛生費	学 校 教育費	教 養 娯楽費	
動 力	4.1	29.6	2,518.7	656.3	68.9	78.7	159.3	79.2	—	80.8
1 t未満	61.8	25.0	3,176.3	757.2	280.6	123.9	177.2	103.9	192.2	35.4
1～3	13.4	71.0	2,484.5	658.2	258.0	100.5	155.5	58.9	—	96.8
3～5	—	77.1	2,680.3	618.1	131.2	90.8	82.8	644.4	22.8	197.4
5～10 t	—	—	—	—	—	—	—	—	—	—
小型定置	—	—	—	—	—	—	—	—	—	—

資料 中国四国農政局徳島統計情報事務所

# 8 鋁 工 業

8  
鋁  
工  
業

### 93 鋳業

(1) 主要鋳山 (昭和52年度末)

鋳山	主要鋳物	所在地
曾我部石灰石鋳山	石灰石	阿南市長生町明谷
田中石灰鋳山	"	" 桑野町
橘鋳山	"	" 橘町
檜野加茂鋳山	"	" 加茂町東だいが
太竜鋳山	"	" 加茂町黒崎
長柱鋳山	けい石	勝浦郡勝浦町大字沼江
津の峰鋳山	"	阿南市津の峰町西分
吉崎高良山鋳山	"	徳島市飯谷町高良
吉崎平石山鋳山	"	勝浦郡勝浦町大字沼江
旭鋳山	"	徳島市飯谷町枇杷の久保

資料 四国通商産業局

(2) 鋳産物生産実績・事業所数及び常用従業者数 (昭和52年度)

鋳種	鋳量(t)	事業所	常用従業者数	常用職員数	常用労務者	
					坑内	坑外
石灰石	523,597	5	60	12	-	48
けい石	447,220	5	76	23	-	53

注 従業者数は、月平均である。  
資料 四国通商産業局

### 94 工業

(1) 市町村別事業所数・従業者数及び製造品出荷額等 (昭和52年)  
(単位:金額・万円)

市町村	事業所数	従業者数	現金給与総額	原材料使用額等	製造品出荷額等	国内消費税額	粗付加価値額
総数	4,439	72,867	11,160,420	46,678,609	72,650,663	105,321	25,866,733
徳島市	1,289	20,019	3,530,350	13,198,575	22,272,755	29,912	9,044,268
鳴門市	363	7,290	1,355,084	5,419,529	8,787,754	19,823	3,348,402
小松島市	268	4,600	766,144	4,769,345	6,263,521	219	1,493,957
阿南市	389	6,996	1,076,637	7,051,124	9,274,752	6,526	2,217,102
勝浦町	31	444	61,156	388,498	550,262	57	161,707
上勝町	20	195	11,935	28,896	45,449	-	16,553
佐那河内村	13	180	16,417	49,933	69,909	-	19,976
石井町	88	1,555	268,302	1,891,100	2,926,905	21	1,035,784
神山町	81	545	40,405	167,740	255,784	-	88,044
那賀川町	109	1,486	183,047	701,027	1,016,159	180	314,952
羽ノ浦町	91	1,050	116,334	505,930	767,259	-	261,329
鷺敷町	35	541	50,582	176,020	271,637	215	95,402
相生町	25	374	24,976	61,782	102,571	-	40,789
上那賀町	18	191	16,022	50,275	81,373	-	31,098
木沢村	3	34	3,174	6,794	10,140	-	3,346
木頭村	9	180	20,113	41,094	80,175	-	39,081
由岐町	27	170	8,861	13,054	29,425	-	16,371
日和佐町	32	402	41,807	111,681	183,018	-	71,337
牟岐町	41	494	50,923	103,626	214,492	-	110,866
海部町	45	397	36,401	94,277	162,724	349	68,098
南部町	11	120	6,869	19,716	33,000	-	13,284
海穴町	29	219	17,686	46,925	91,680	-	44,755
松茂町	46	1,014	160,312	523,622	993,972	12,350	458,000
北島町	77	2,267	449,980	2,521,386	3,582,880	19	1,061,475
藍住町	83	3,472	770,916	1,775,962	3,605,388	897	1,828,529
板野町	48	663	72,715	283,699	441,230	16	157,515
上板町	60	856	98,709	272,994	449,665	700	175,971
吉野町	49	803	70,575	224,306	393,150	180	168,664
土成町	47	557	64,601	203,649	362,833	-	159,184
市場町	54	956	119,051	240,133	465,733	508	225,092
阿波町	55	1,624	231,395	802,273	1,272,570	2,430	467,867
鴨島町	133	2,215	282,432	831,607	1,326,680	653	494,420
川島町	40	1,044	131,025	323,857	515,123	-	191,266
山川町	52	804	85,054	256,268	414,261	2,170	155,823
美郷村	18	139	13,616	17,387	47,637	-	30,250
美馬町	66	1,901	277,959	1,071,208	1,531,101	1,022	458,871
美半町	43	761	76,908	505,831	730,852	807	224,214
半田町	71	643	46,090	186,721	272,659	-	85,938
貞光町	59	399	33,800	66,552	132,037	1,893	63,592
一宇村	13	161	10,176	6,999	19,192	-	12,193
穴吹町	44	562	51,724	436,189	550,603	1,800	112,614
木屋平村	19	95	3,346	2,215	7,300	-	5,085
三野町	43	391	23,041	34,614	81,135	-	46,521
三好町	50	594	44,097	250,990	375,052	-	124,062
池田町	85	1,694	193,636	587,320	942,099	12,330	342,449
山城町	25	405	30,130	35,346	73,845	-	38,499
井川町	36	380	34,928	71,975	148,103	3,859	72,269
三加茂町	79	724	61,768	216,312	362,243	6,385	139,546
東租谷山村	13	130	10,151	28,852	49,125	-	20,273
西租谷山村	14	131	9,060	3,401	13,451	-	10,050

資料 県統計課「工業統計調査結果概数」



94 工

業 (続き)

(4) 従業者規模 20 人以上の事業所数・従業  
(単位：金額・百万円)

年次	事業所数				従業者数
	計	従業者 20~29人	従業者 30~299	従業者 300人以上	
昭和 48 年	629	176	432	21	51,666
49	637	198	416	23	50,976
50	646	207	417	22	49,410
51	441	-	418	23	44,237

注 昭和 51 年から、調査内容を変更し、従業者規模 30 人以上とした。  
資料 通商産業省「工業統計表」

(5) 従業者規模 30 人以上の産業中分類別事業所数・

(単位：金額・万円)

年次・産業中分類	事業 所数	従業者数						
		総数	常用労働者			個人事業主及び 家族従業者		
			計	男	女	計	男	女
昭和 52 年	432	43,118	43,093	23,200	19,893	25	16	9
重化学工業計	84	14,417	14,417	9,613	4,804	-	-	-
軽工業計	348	28,701	28,676	13,587	15,089	25	16	9
食品製造業	59	5,134	5,134	2,191	2,943	-	-	-
繊維工業	40	3,004	3,004	784	2,220	-	-	-
衣服・その他の繊維製品製造業	102	6,791	6,773	782	5,991	18	12	6
木材・木製品製造業 (家具を除く)	22	1,980	1,980	1,428	552	-	-	-
家具・装備品製造業	61	4,344	4,338	3,027	1,311	6	3	3
パルプ・紙・紙加工品製造業	14	2,880	2,880	2,433	447	-	-	-
出版・印刷・同関連産業	5	727	727	591	136	-	-	-
化学工業	19	5,916	5,916	4,255	1,661	-	-	-
石油製品・石炭製品製造業	-	-	-	-	-	-	-	-
ゴム製品製造業	12	1,702	1,702	1,207	495	-	-	-
なめし皮・同製品 製造業	9	795	794	162	632	1	1	-
窯業・土石製品製造業	16	686	686	570	116	-	-	-
鉄鋼業	3	x	x	x	x	x	x	x
非鉄金属製造業	-	-	-	-	-	-	-	-
金属製品製造業	18	1,742	1,742	1,243	499	-	-	-
一般機械器具製造業	21	3,135	3,135	2,455	680	-	-	-
電気機械器具製造業	16	2,618	2,618	781	1,837	-	-	-
輸送用機械器具製造業	6	392	392	342	50	-	-	-
精密機械器具製造業	1	x	x	x	x	x	x	x
武器製造業	-	-	-	-	-	-	-	-
その他の製造業	8	658	658	412	246	-	-	-

資料 県統計課「工業統計調査結果概数」

者数及び製造品出荷額等 (昭和 48 ~ 51 年)

現金 給与総額	原材料 使用額等	製造品 出荷額等	生産額	付加 価値額
49,650.5	222,037.2	353,354.6	357,814.0	121,432.2
67,810.4	285,499.2	448,955.6	465,645.5	163,095.4
70,840.4	299,523.3	475,477.4	479,095.5	161,189.9
72,420	337,116	507,745	514,904	156,760

従業者数及び製造品出荷額等 (昭和 52 年)

現金給与 総額	原材料 使用額等	製造品出荷額等					内国消 費税額	粗付加 価値額
		計	製造品 出荷額	加工賃 収入額	修理料 収入額	その他の 収入額		
7,919,268	36,702,625	55,569,119	53,557,429	1,677,509	17,645	316,536	29,116	18,837,378
3,282,282	15,805,411	24,964,795	24,669,604	262,573	17,080	15,538	100	9,159,284
4,630,986	20,897,214	30,604,324	28,887,825	1,414,936	565	300,998	29,016	9,678,094
850,836	6,530,721	8,943,634	8,917,568	20,831	-	5,235	15,788	2,397,125
395,405	1,089,972	1,843,333	1,451,844	388,288	565	2,636	-	753,361
692,574	1,060,739	2,136,370	1,422,001	714,369	-	-	-	1,075,631
354,440	1,291,292	1,856,317	1,689,351	165,771	-	1,195	-	565,025
692,041	1,842,801	3,635,301	3,635,301	-	-	-	13,228	1,779,272
785,412	6,807,036	8,086,066	8,081,585	-	-	4,481	-	1,279,030
263,544	244,697	745,781	392,293	66,037	-	287,451	-	501,084
1,539,996	7,866,448	13,079,488	12,945,552	118,398	-	15,538	-	5,213,040
-	-	-	-	-	-	-	-	-
277,258	679,689	1,213,025	1,205,589	7,436	-	-	-	533,336
85,860	388,327	548,335	520,177	28,158	-	-	-	160,008
119,774	439,048	832,309	832,309	-	-	-	-	393,261
x	x	x	x	x	x	x	x	x
-	-	-	-	-	-	-	-	-
354,608	911,133	1,721,571	1,707,919	13,652	-	-	-	810,438
724,764	1,532,863	3,004,202	2,887,562	105,100	11,540	-	-	1,471,339
425,975	1,847,908	2,485,167	2,478,361	6,626	180	-	100	637,159
104,658	2,368,798	3,006,694	2,997,947	4,297	4,450	-	-	637,896
x	x	x	x	x	x	x	x	x
-	-	-	-	-	-	-	-	-
113,842	522,892	763,853	739,807	24,046	-	-	-	240,961

(6) 産業中分類別・法人・個人別事業所数・従業者数  
及び製造品出荷額等（昭和48～52年）

（単位：金額・万円）

年次・産業中分類	事業所数		従業者数		製造品出荷額等	
	法人	個人	法人	個人	法人	個人
昭和48年	1,818	2,568	63,007	13,261	43,443,807	2,615,730
49	1,871	2,483	62,255	12,428	51,926,647	2,879,652
50	1,919	2,540	61,146	12,628	53,301,984	3,061,571
51	1,962	2,502	61,586	12,405	63,593,808	3,302,148
52	1,979	2,460	60,987	11,880	69,098,591	3,552,072
食品製造業	383	759	8,261	2,612	11,983,794	703,101
繊維工業	129	87	4,272	731	2,390,823	163,261
衣服・その他の繊維製品製造業	230	214	8,609	2,440	2,668,911	339,459
木材・木製品製造業（家具を除く）	288	360	4,933	1,588	4,809,230	813,106
家具・装備品製造業	305	411	7,244	1,746	5,541,326	639,526
パルプ・紙・紙加工品製造業	34	30	3,118	158	8,262,992	39,287
出版・印刷・同関連産業	62	68	1,425	235	1,063,701	58,538
化学工業	36	2	6,082	x	13,252,464	x
石油製品・石炭製品製造業	4	-	x	-	x	-
ゴム製品製造業	23	8	1,847	86	1,293,029	47,875
なめし皮・同製品・毛皮製造業	16	24	806	284	544,893	46,078
窯業・土石製品製造業	119	119	1,939	437	2,134,760	120,970
鉄鋼業	23	18	816	70	1,917,485	21,316
非鉄金属製造業	2	5	x	x	x	x
金属製品製造業	106	112	2,668	483	2,428,821	270,487
一般機械器具製造業	90	43	3,941	150	3,447,454	43,347
電気機械器具製造業	27	16	2,834	202	2,532,150	24,838
輸送用機械器具製造業	33	43	728	141	3,484,794	59,168
精密機械器具製造業	8	6	152	31	75,468	12,263
武器製造業	-	-	-	-	-	-
その他の製造業	61	135	1,229	459	1,167,445	140,946

資料 県統計課「工業統計調査結果概数」

(7) 従業者規模30人以上事業所の産業中分類別・  
水源別1日当たり用水量（昭和48～52年）

（単位：立方メートル）

年次・産業中分類	報告のあった事業所数	総用水量	淡水						海水
			公共水道		地表水 伏流水	井戸水	その他	回収水	
			工業用水 水道	上水道					
昭和48年	444	1,085,133	93,863	22,062	326,831	236,802	2,288	291,773	111,514
49	437	1,045,934	100,249	17,599	303,194	221,647	2,596	277,793	122,869
50	435	1,078,839	114,751	34,782	317,514	185,767	2,737	302,585	120,703
51	441	1,252,242	117,928	14,393	316,585	181,184	3,194	493,248	125,710
52	432	1,169,870	113,983	8,610	318,572	165,491	3,877	442,409	116,928
食品製造業	59	56,484	24,000	1,504	500	29,360	20	600	500
繊維工業	40	21,144	-	348	1	14,885	-	5,910	-
衣服・その他の繊維製品製造業	102	736	-	470	4	257	5	-	-
木材・木製品製造業（家具を除く）	22	701	-	338	-	363	-	-	-
家具・装備品製造業	61	1,857	-	1,146	-	708	3	-	-
パルプ・紙・紙加工品製造業	14	350,337	4,000	430	237,650	37,407	1,000	69,850	-
出版・印刷・同関連産業	5	494	-	384	-	110	-	-	-
化学工業	19	670,202	55,983	1,062	79,107	59,981	1,702	355,949	116,418
石油製品・石炭製品製造業	-	-	-	-	-	-	-	-	-
ゴム製品製造業	12	3,063	-	433	1,300	75	1,130	125	-
なめし皮・同製品・毛皮製造業	9	63	-	56	-	7	-	-	-
窯業・土石製品製造業	16	1,383	-	220	10	1,057	-	96	-
鉄鋼業	3	x	x	x	x	x	x	x	x
非鉄金属製造業	-	-	-	-	-	-	-	-	-
金属製品製造業	18	4,435	-	268	-	4,167	-	-	-
一般機械器具製造業	21	21,865	-	379	-	12,567	-	8,919	-
電気機械器具製造業	16	572	-	157	-	398	17	-	-
輸送用機械器具製造業	6	366	-	355	-	1	-	-	10
精密機械器具製造業	1	x	x	x	x	x	x	x	x
武器製造業	-	-	-	-	-	-	-	-	-
その他の製造業	8	2,247	-	411	-	876	-	960	-

注 昭和47～50年は通商産業省の確定数、昭和51～52年は概数である。  
資料 通商産業省「工業統計表」・県統計課「工業統計調査結果概数」

### 95 塩生産状況 (昭和48~52年度)

区分	昭和48年度	49年度	50年度	51年度	52年度
生産量 (t)	(17,199) 62,898	(17,959) 176,812	(0) 152,255	(0) 144,200	(0) 148,100
収納代金 (千円)	(64,260) 1,665,252	(94,287) 2,580,747	(0) 2,579,207	(0) 2,643,270	(0) 2,758,700

注 ( )内は輸入原塩の委託再製で内数である。  
資料 日本専売公社徳島地方局

### 96 用途別塩消費量 (昭和48~52年度)

(単位：トン)

年度	総数	食料用							
		計	家庭	つけ物	みそ	しょう油 アミノ酸	水産	調味	パン・めん類
昭和48年	31,603	27,887	4,571	12,381	1,712	1,993	5,038	1,798	247
49	26,459	24,075	3,924	11,355	1,575	1,866	2,956	2,028	271
50	31,247	28,842	3,796	15,697	1,581	1,854	2,923	2,603	295
51	25,956	23,391	3,632	10,796	1,281	1,145	3,684	2,314	312
52	28,483	25,809	3,622	13,477	1,532	850	2,643	3,155	232

年度	食料用 加工食品	工業用				その他			
		計	皮革	窯業	その他	計	家畜	医薬	
昭和48年	147	227	138	6	83	3,489	1,107	2,382	
49	100	350	181	5	164	2,034	969	1,065	
50	93	407	186	-	221	1,998	571	1,427	
51	227	315	179	-	136	2,250	651	1,599	
52	298	373	236	0	137	2,301	702	1,599	

資料 日本専売公社徳島地方局

### 97 酒種類別製成量 (昭和48~52年)

(単位：キロリットル)

年次	総数	清酒	しょうちゅう(甲)		みりん	ウイスキー類	合成清酒	甘味果実酒	リキユー ル類
			しょうちゅう(甲)	しょうちゅう(乙)					
昭和48年	15,734	14,477	930	8	211	11	89	6	2
49	15,885	14,638	902	20	239	6	65	12	3
50	15,660	14,622	815	3	137	6	78	-	-
51	13,241	12,023	895	27	202	4	88	2	0
52	14,206	12,866	832	-	429	4	71	3	1

資料 高松国税局

### 98 品目別たばこ生産量 (昭和48~52年度)

(単位：千本)

品名	昭和48年度	49年度	50年度	51年度	52年度
総数	8,486,209	11,655,851	11,713,337	10,889,905	10,866,000
ハイライト	6,533,355	5,845,177	8,006,591	4,760,849	3,861,000
チェリー	1,199,550	5,413,674	2,502,746	3,253,673	1,067,000
ききょう	411,897	397,000	349,000	310,000	305,000
ゴールデンバット	341,407	-	-	-	-
セブンスター	-	-	-	986,383	2,667,000
わかば	-	-	855,000	1,579,000	386,000
マイルドセブン	-	-	-	-	2,580,000

注 「ききょう」は、1グラムを1本相当で換算した。  
「マイルドセブン」は、52年10月から製造開始。  
資料 日本専売公社徳島地方局

### 99 品目別たばこ売渡数量 (昭和48~52年度)

(単位：千本)

年度・品目	売渡数量	品目	売渡数量	品目	売渡数量
昭和48年	1,897,509	カレント	24,935	刻計	4,430
49	2,012,718	らん	8,169	ききょう	4,430
50	2,076,949	みね	19,478	特殊計	1,134
51	2,030,428	ミスタースリム	5,336	桃山	197
52	2,156,370	アスタ	1,059	ロックンチェア	111
フィルター計	2,045,256	エムエフ	2,627	その他の	826
ハイライト(20)	391,320	ジャスト	11,520	輸入たばこ(一般銘柄)計	10,377
チェリー	288,317	ミスタースリムメンソール	1,673	ラーク	6,785
エコ	280,847	エキスポ	71	ケン	489
セブンスター	401,913	その他の	174,884	ダンヒル	261
ピース(L)	148,237	両切計	94,326	イブ	268
わかば	106,167	しんせい	50,891	セントF・S・K	405
ホープ(R)	115,099	ピース(R)	17,737	スリーキャスル	22
ホープ(L)	39,289	ゴールデンバット	22,312	セラム	119
ミニスター	2,043	ピース(缶)	3,386	ロマンズ	34
ルナ	13,145	口付計	-	その他の	1,994
マリナ	9,127	朝日	-	外航船計	847

注 特殊計については、パイプたばこ及び葉巻たばこに消費換算した数値である。  
資料 日本専売公社徳島地方局

### 100 造船状況 (昭和48~52年度)

年度	鋼船											
	総数		貨物船		タンカー		旅客船		漁船		その他	
	隻数	トン数	隻数	トン数	隻数	トン数	隻数	トン数	隻数	トン数	隻数	トン数
昭和48年	37	67,854	15	7,943	10	11,336	-	-	-	-	12	48,575
49	39	51,160	12	16,173	17	15,658	-	-	-	-	10	19,329
50	20	31,422	12	20,596	3	3,560	-	-	-	-	5	7,266
51	31	48,018	15	20,389	5	6,952	-	-	-	-	11	20,677
52	32	56,889	14	26,764	8	10,353	-	-	-	-	10	19,772

注 建造船舶である。  
資料 四国海運局



# 101 鋳工業生産指数 (昭和48~52年)

(昭和50年 = 100)

年 月	鋳工業	鋳業		製 造 工 業	鉄 鋼 業	金 属 製 品 工 業	機 械 工 業
		鋳 業	非 金 属 工 業				
ウエイト	100.0	0.3	100.0	99.7	2.2	6.9	16.6
昭和48年	106.5	88.8	88.8	106.6	105.8	123.4	91.6
49	111.7	111.2	111.2	111.7	105.7	174.6	118.5
50	100.0	100.0	100.0	100.0	100.0	100.0	100.0
51	106.7	94.1	94.1	106.7	90.9	106.5	79.9
52	<b>114.9</b>	<b>101.9</b>	<b>101.9</b>	<b>114.9</b>	<b>70.9</b>	<b>119.3</b>	<b>85.5</b>
52年1月	110.5	96.2	96.2	110.5	104.6	127.9	75.7
2	117.5	94.7	94.7	117.6	91.4	136.5	83.4
3	119.1	103.0	103.0	119.1	100.2	121.0	96.1
4	116.9	107.5	107.5	116.9	85.3	103.0	71.7
5	112.8	109.0	109.0	112.8	55.4	85.8	85.9
6	115.7	89.1	89.1	115.8	40.1	89.9	107.5
7	115.2	108.5	108.5	115.2	11.3	89.6	95.1
8	111.7	114.2	114.2	111.7	54.0	94.1	91.9
9	115.5	101.1	101.1	115.5	69.8	127.5	80.6
10	107.0	102.2	102.2	107.0	83.2	130.3	83.0
11	117.4	91.0	91.0	117.5	69.8	179.9	77.7
12	120.4	106.1	106.1	120.4	85.9	146.0	78.2

年 月	鋳工業							
	製 造 工 業							
	窯業土石製品工業	化学工業	石油製品工業	パルプ紙・紙加工品工業	繊維工業	木材・木製品工業	食料品工業	その他の工業
ウエイト	4.7	18.7	0.1	8.1	16.2	16.2	18.2	3.3
昭和48年	117.4	70.2	182.7	113.9	156.7	137.2	89.2	121.7
49	110.0	85.0	195.3	107.0	115.0	136.5	103.9	102.6
50	100.0	100.0	100.0	100.0	100.0	100.0	100.0	100.0
51	104.8	117.8	67.5	111.3	118.6	107.5	109.0	109.5
52	<b>112.2</b>	<b>143.2</b>	<b>66.6</b>	<b>117.7</b>	<b>128.9</b>	<b>114.7</b>	<b>103.7</b>	<b>116.0</b>
52年1月	100.9	128.5	58.0	103.8	123.4	117.4	112.2	102.4
2	128.3	150.0	50.1	107.5	129.3	116.5	105.3	109.1
3	136.9	129.6	49.9	125.7	138.0	127.6	106.3	109.9
4	109.0	126.9	68.1	121.5	142.7	126.9	132.1	114.2
5	101.0	131.3	71.2	112.9	134.2	116.7	113.7	120.4
6	92.1	143.8	52.9	118.0	139.4	119.1	97.6	115.8
7	104.8	156.7	52.1	125.7	134.2	110.0	95.2	120.4
8	108.0	164.4	51.7	109.0	127.2	104.6	79.6	115.1
9	106.7	167.7	65.9	121.4	126.8	107.5	86.0	120.5
10	107.3	119.5	97.7	125.0	118.0	107.0	92.1	110.7
11	117.1	153.2	103.2	118.4	122.7	113.6	95.6	118.2
12	144.1	147.2	99.3	122.4	110.9	110.1	128.3	134.7

# 9 建設業

# 102 主 要 土 木 費

## (1) 道 路 費 (昭和48～52年度)

(単位：千円)

年 度	道路災害防除	市町村道代	大規模自転車道	交通安全施設整備	橋りょう補修	道路改良	舗装道新設	道路特殊改良	橋りょう整備
昭和48年	358,000	192,000	—	214,000	—	2,674,000	505,000	1,476,500	900,200
49	384,000	263,500	30,000	242,000	56,200	2,677,000	505,300	1,468,200	977,570
50	448,000	365,000	30,000	248,500	55,000	2,350,000	394,000	1,480,950	937,000
51	494,000	409,000	60,000	328,500	98,000	2,847,763	423,000	1,600,300	1,251,700
52	<b>615,000</b>	<b>551,400</b>	<b>130,000</b>	<b>448,500</b>	<b>94,000</b>	<b>3,241,000</b>	<b>480,700</b>	<b>1,870,100</b>	<b>1,581,000</b>

資料 県道路保全課・県道路建設課

## (2) 河 川 費 (昭和48～52年度)

(単位：千円)

年 度	中小河川改良事業	小規模河川改良事業	河川局部改良事業	海岸侵食対策事業	災害関連	海岸高潮対策事業	海岸局部改良事業
昭和48年	1,166,000	523,000	273,000	76,000	140,500	75,000	35,100
49	1,139,000	542,000	321,000	82,000	278,482	82,000	35,400
50	1,154,000	592,000	342,000	84,000	58,214	83,000	40,200
51	1,081,000	764,000	384,000	117,000	117,448	100,000	27,000
52	<b>1,278,000</b>	<b>956,000</b>	<b>408,000</b>	<b>123,000</b>	<b>49,246</b>	<b>132,000</b>	<b>30,000</b>

資料 県河川課

## (3) 港 湾 費 (昭和48～52年度)

(単位：千円)

年 度	総 額	国直轄事業	港湾改修事業	海岸保全事業	施設整備(起債)
昭和48年	2,420,019	861,367	835,352	399,300	324,000
49	2,338,692	828,642	929,250	380,800	200,000
50	2,649,561	657,109	1,176,752	615,700	200,000
51	3,328,820	701,570	1,593,250	609,000	425,000
52	<b>3,158,600</b>	<b>1,070,600</b>	<b>1,290,000</b>	<b>768,000</b>	<b>30,000</b>

資料 県港湾課

## (4) 砂 防 費 (昭和48～52年度)

(単位：千円)

年 度	通常砂防	地すべり対策	急傾斜地崩壊
昭和48年	1,348,450	433,300	141,979
49	1,311,168	435,300	177,525
50	1,468,414	528,100	191,775
51	1,497,000	509,200	274,000
52	<b>1,974,000</b>	<b>758,400</b>	<b>504,825</b>

資料 県砂防課

## (5) 都市計画費 (昭和48～52年度)

(単位：千円)

年 度	都市計画調査	指導監督事務	土地区画整理
昭和48年	23,558	8,000	9,284
49	17,210	7,829	17,016
50	12,800	7,924	459,724
51	27,159	9,425	601,142
52	<b>14,150</b>	<b>11,541</b>	<b>1,124,134</b>

資料 県都市計画課

## (6) 住 宅 費 (昭和48～52年度)

(単位：千円)

年 度	県営住宅建設	市町村公営住宅指導監督	市町村改良住宅指導監督
昭和48年	604,319	9,459	2,350
49	1,104,215	13,210	3,250
50	923,634	13,250	2,860
51	1,057,884	21,600	8,000
52	<b>1,334,674</b>	<b>26,546</b>	<b>7,844</b>

資料 県住宅課

### 102 主要土木費(続き)

#### (7) 漁港費 (昭和48~52年度)

(単位:千円)

年 度	漁港修築	漁港局部	漁港改修	漁港災害	漁港地盤	海岸保全	漁港災害	関 連 道
	事 業	改良事業	事 業	復旧事業	変更対策 事 業	事 業	復旧助成	整備事業
昭 和 48 年	350,600	38,584	199,080	21,789	—	60,716	—	33,600
49	376,600	59,834	214,080	6,354	—	67,460	—	82,380
50	360,600	67,176	292,680	51,609	—	29,180	—	135,400
51	502,000	69,200	308,980	99,100	—	42,480	—	84,900
52	<b>642,040</b>	<b>37,100</b>	<b>438,720</b>	<b>65,977</b>	—	<b>58,760</b>	—	<b>86,325</b>

資料 県水産課

### 103 海岸保全区域(昭和52年度末)

(単位:メートル)

所 管	海岸数	保全延長	海 岸 保 全 施 設			
			計	堤 防	護 岸	突堤及び離岸堤
総 数	80	152,475	(434) 156,790	38,181	95,478	(434) 23,131
建設省管轄	18	9,494	(57) 8,708	3,720	1,887	(57) 3,101
建設省・農林水産 省構造改善局共管	19	25,858	(121) 29,346	12,889	8,660	(121) 7,797
運輸省管轄	11	74,229	(192) 75,255	15,145	51,460	(192) 8,650
農林水産省 構造改善局管轄	4	4,690	(27) 5,850	3,742	—	(27) 2,108
水産庁管轄	28	38,204	(37) 37,631	2,685	33,471	(37) 1,475

注 ( )は、突堤及び離岸堤数である。  
資料 県河川課

### 104 ダム

#### △ (昭和52年度末)

(単位:事業費・千円, 貯水量・立方メートル, 面積・平方キロメートル)

ダム名	目 的	総事業費	完成年	水系別	位 置
追 立	砂 防 ・ 発 電	311,000	1952	那賀川	徳島県那賀郡木沢村坂州
長 安 口	治水・発電・かんがい	8,217,000	1956	"	" " " 上那賀町長安口
川 口	発 電	2,050,000	1961	"	" " " 相生町吉野
宮 川 内	治水・かんがい	626,000	1964	吉野川	" 板野郡土成町平間
正 木	治水・かんがい 工 水 ・ 発 電	10,600,000	1977	勝浦川	" 勝浦郡上勝町正木

ダム名	型 式	高 さ	堤頂長	流 域 面 積	総 貯 水 量	有 効 貯 水 量
追 立	重 力 式	29.5	79.2	40.43	1,876,000	0
長 安 口	"	85.5	200.0	直接 間接 494.3 44.6	54,278,000	43,497,000
川 口	"	30.0	182.5	直接 間接 616.7 40.6	6,220,000	950,000
宮 川 内	"	36.0	138.0	23.14	1,373,000	1,243,000
正 木	"	67.5	215.0	94.7	15,050,000	11,900,000

注 県管理ダムである。  
資料 県河川開発室

## 105 建築主別着工

(単位：面積・平方メートル，金額・万円)

年 月	総 数			国			県			市
	建築物 の数	床面積 の合計	工事費 予定額	建築物 の数	床面積 の合計	工事費 予定額	建築物 の数	床面積 の合計	工事費 予定額	建築物 の数
総 数	10,057	1,622,136	11,650,031	32	41,964	630,974	69	36,956	265,758	380
昭和52年1月	727	108,572	712,240	1	1,812	18,000	3	479	2,630	22
2	901	147,816	1,001,675	—	—	—	4	6,796	54,878	69
3	792	131,008	1,119,147	2	20,420	402,500	—	—	—	26
4	902	127,747	856,973	1	89	1,300	1	435	3,558	7
5	615	94,248	690,548	2	625	6,700	5	3,357	22,500	13
6	768	139,401	856,838	—	—	—	6	4,634	28,960	11
7	974	148,340	1,026,849	2	470	1,450	3	5,333	26,000	24
8	1,012	157,979	1,119,020	6	1,502	16,434	21	4,395	31,323	21
9	636	114,836	830,906	5	3,176	39,150	15	5,346	42,565	52
10	770	136,004	1,033,665	6	2,208	19,460	6	3,878	32,868	53
11	942	140,975	1,029,361	2	472	3,800	2	487	4,500	44
12	1,018	175,210	1,372,809	5	11,190	122,180	3	1,816	15,976	38

資料 建設省計画局「建設統計月報」

## 建築物 (昭和52年)

町 村		会 社			会社でない団体			個 人		
床面積 の合計	工事費 予定額	建築物 の数	床面積 の合計	工事費 予定額	建築物 の数	床面積 の合計	工事費 予定額	建築物 の数	床面積 の合計	工事費 予定額
159,594	1,407,460	928	248,690	1,438,279	260	73,492	538,361	8,388	1,061,440	7,369,199
5,781	47,863	71	15,692	57,393	11	3,289	24,440	619	81,519	561,914
24,415	197,351	89	14,921	90,435	23	5,343	25,807	716	96,341	633,204
10,441	66,375	42	12,961	58,383	23	3,444	24,230	699	83,742	567,659
5,238	55,300	56	14,061	79,653	21	8,555	55,325	816	99,369	661,837
3,093	23,530	75	20,390	167,937	18	3,173	31,979	502	63,610	437,902
4,001	35,050	142	51,039	265,442	21	5,536	30,071	588	74,191	497,315
12,053	125,467	95	23,355	141,101	59	9,933	54,268	791	97,196	678,563
11,270	99,110	67	19,767	98,654	18	8,129	80,433	879	112,916	793,066
23,696	193,434	70	18,944	94,073	15	3,048	24,702	479	60,626	436,982
25,084	218,547	58	11,251	67,398	18	13,052	115,318	629	80,531	580,074
12,438	106,252	91	23,819	184,566	13	3,069	15,012	790	100,690	715,231
22,084	239,181	72	22,490	133,244	20	6,921	56,776	880	110,709	805,452

## 106 構造別着工

(単位：面積・平方メートル，金額・万円)

年 月	総 数		木 造		鉄筋・鉄骨コンクリート造	
	床面積の 合計	工事費 予定額	床面積の 合計	工事費 予定額	床面積の 合計	工事費 予定額
総 数	1,622,136	11,650,081	532,619	3,876,534	51,004	517,428
昭和52年1月	108,572	712,240	41,729	294,099	527	4,400
2	147,816	1,001,675	39,494	275,232	1,786	14,180
3	131,008	1,119,147	42,383	304,359	—	—
4	127,747	856,973	51,270	368,187	6,928	61,500
5	94,248	690,548	28,569	206,619	6,758	85,970
6	139,401	856,838	35,135	253,245	5,928	65,219
7	148,340	1,026,849	50,279	365,508	6,678	63,040
8	157,979	1,119,020	59,934	444,534	4,750	37,600
9	114,836	830,906	32,919	233,290	4,855	40,560
10	136,004	1,033,665	40,185	300,427	4,745	46,212
11	140,975	1,029,361	52,713	393,138	1,892	15,400
12	175,210	1,372,809	58,009	437,846	6,157	83,347

資料 建設省計画局「建設統計月報」

## 建築物 (昭和52年)

鉄筋コンクリート造		鉄 骨 造		コンクリートブロック造		そ の 他	
床面積の 合計	工事費 予定額	床面積の 合計	工事費 予定額	床面積の 合計	工事費 予定額	床面積の 合計	工事費 予定額
444,300	3,919,497	588,508	3,299,029	4,744	30,516	961	7,077
29,455	261,867	36,664	150,482	197	1,392	—	—
49,650	418,853	56,415	290,671	438	2,629	33	110
23,606	193,947	64,769	618,961	202	980	48	900
21,282	198,727	47,585	223,435	297	1,924	385	3,200
19,011	170,962	39,735	225,709	175	1,288	—	—
42,152	264,044	55,774	271,710	273	1,780	139	840
31,792	297,090	59,205	299,091	386	2,120	—	—
37,512	344,751	55,373	289,494	160	1,050	250	1,591
45,755	402,919	30,999	151,558	308	2,579	—	—
50,144	470,695	40,559	213,700	265	2,195	106	436
34,316	320,246	51,586	297,557	468	3,020	—	—
59,625	575,396	49,844	266,661	1,575	9,559	—	—

### 107 用途別着工

(単位：面積・平方メートル，金額・万円)

年 月	総 数		居住専用		居住産業併用		産 業		
							農林水産業用		鉱工
	床面積 の合計	工事費 予定額	床面積 の合計	工事費 予定額	床面積 の合計	工事費 予定額	床面積 の合計	工事費 予定額	床面積 の合計
総 数	1,622,136	11,650,031	710,363	5,516,173	221,414	1,614,373	133,786	461,745	122,552
昭和52年 1月	108,572	712,240	53,323	407,076	14,514	114,137	15,516	40,595	4,541
2	147,816	1,001,675	61,197	460,116	20,442	139,124	12,807	37,447	10,688
3	131,008	1,119,147	54,740	413,170	16,908	115,128	6,363	23,865	11,635
4	127,747	856,973	63,471	479,907	15,905	110,678	13,616	44,667	8,595
5	94,248	690,548	41,079	319,699	13,607	105,061	7,701	29,357	8,416
6	139,401	856,838	44,702	345,240	16,078	115,926	13,692	51,848	15,204
7	148,340	1,026,849	63,657	497,025	20,645	142,988	15,662	51,044	13,142
8	157,979	1,119,020	72,637	571,836	24,872	181,370	10,558	56,274	13,140
9	114,836	830,906	50,832	387,635	16,015	119,382	10,901	29,605	8,497
10	136,004	1,033,665	55,719	435,652	18,103	141,821	8,409	34,865	5,824
11	140,975	1,029,361	71,387	579,170	19,705	149,213	9,789	31,988	8,772
12	175,210	1,372,809	77,619	619,647	24,620	179,545	8,772	30,190	14,098

資料 建設省計画局「建設統計月報」

### 108 種類別着工

(単位：面積・平方メートル)

年 月	総 数				専 用 住 宅			
	一戸建・長屋建		共 同		一戸建・長屋建		共 同	
	戸 数	床面積の 合計	戸 数	床面積の 合計	戸 数	床面積の 合計	戸 数	床面積の 合計
総 数	6,665	733,515	1,921	109,411	5,629	553,497	1,865	105,548
昭和52年 1月	469	51,347	200	11,533	383	38,770	200	11,533
2	529	60,302	225	13,870	428	41,462	219	13,473
3	514	57,779	136	6,943	426	42,467	136	6,943
4	626	67,869	70	3,341	544	54,811	68	3,207
5	377	42,375	105	5,623	317	32,194	102	5,393
6	471	49,757	93	4,927	410	37,861	59	3,018
7	678	70,034	110	6,268	585	53,738	110	6,268
8	711	81,237	125	7,144	590	60,620	125	7,144
9	394	46,326	207	12,733	331	33,682	203	12,387
10	488	54,648	213	11,979	398	39,737	213	11,979
11	662	71,876	149	9,610	586	57,685	142	8,763
12	746	79,965	288	15,440	631	60,470	288	15,440

資料 建設省計画局「建設統計月報」

### 建築物 (昭和52年)

業 用	業 別									
	商 業 用		公益事業用		サービス業用		公務文教用		そ の 他	
	工事費 予定額	床面積 の合計	工事費 予定額	床面積 の合計	工事費 予定額	床面積 の合計	工事費 予定額	床面積 の合計	工事費 予定額	床面積 の合計
504,635	157,813	910,400	20,069	165,161	72,541	622,132	181,502	1,834,348	2,096	21,064
17,012	10,852	48,039	655	2,498	4,370	41,100	4,801	41,783	—	—
45,720	12,886	80,124	3,855	25,476	6,015	52,545	19,926	161,123	—	—
42,542	8,258	43,485	1,064	6,027	6,578	45,203	25,462	429,727	—	—
24,572	11,492	69,809	337	2,180	5,097	35,805	8,061	74,855	1,173	14,500
37,750	16,479	144,522	1,627	9,410	2,246	15,240	3,044	28,909	49	600
52,102	30,119	121,182	1,704	18,900	9,207	92,410	8,695	59,230	—	—
56,912	11,927	72,710	833	6,740	6,561	61,509	15,790	137,371	123	550
50,475	16,519	81,773	925	8,610	5,507	44,903	13,464	121,529	357	2,250
49,040	5,425	31,290	—	—	3,647	38,590	19,519	175,364	—	—
28,080	8,116	41,275	2,494	10,890	10,056	93,980	27,283	247,102	—	—
38,321	15,594	115,620	2,229	9,950	6,682	44,692	6,423	57,243	394	3,164
62,109	10,146	60,571	4,346	64,480	6,575	56,155	29,034	300,112	—	—

### 新設住宅 (昭和52年)

併 用	住 宅				そ の 他			
	一戸建・長屋建		共 同		一戸建・長屋建		共 同	
	戸 数	床面積の 合計	戸 数	床面積の 合計	戸 数	床面積の 合計	戸 数	床面積の 合計
1,026	178,703	56	3,863	10	1,315	—	—	
84	12,325	—	—	2	252	—	—	
100	18,506	6	397	1	334	—	—	
88	15,312	—	—	—	—	—	—	
82	13,058	2	134	—	—	—	—	
58	10,052	3	230	2	129	—	—	
61	11,896	34	1,909	—	—	—	—	
91	16,056	—	—	2	240	—	—	
119	20,397	—	—	2	220	—	—	
63	12,644	4	346	—	—	—	—	
90	14,911	—	—	—	—	—	—	
76	14,191	7	847	—	—	—	—	
114	19,355	—	—	1	140	—	—	

## 109 資金別着工新設住宅（昭和52年）

（単位：戸）

年 月	総 数	民間資金に よる住宅	公 営 住 宅	住宅金融公 庫融資住宅	日本住宅公 団建設住宅	そ の 他
総 数	8,586	4,759	884	2,773	—	170
昭和52年1月	669	370	33	242	—	24
2	754	473	141	124	—	16
3	650	393	99	153	—	5
4	696	357	16	319	—	4
5	482	321	73	83	—	5
6	564	448	24	91	—	1
7	788	423	32	327	—	6
8	836	332	54	437	—	13
9	601	303	151	121	—	26
10	701	444	104	122	—	31
11	811	446	88	258	—	19
12	1,034	449	69	496	—	20

資料 建設省計画局「建設統計月報」

## 110 利用関係別着工新設住宅（昭和52年）

（単位：面積・平方メートル）

年 月	総 数		持 家		貸 家		給与住宅		分譲住宅	
	戸 数	床面積 の合計	戸 数	床面積 の合計	戸 数	床面積 の合計	戸 数	床面積 の合計	戸 数	床面積 の合計
総 数	8,586	842,926	5,486	642,610	2,219	127,029	201	18,328	680	54,959
昭和52年1月	669	62,880	404	46,881	195	10,828	29	2,122	41	3,049
2	754	74,172	390	50,330	292	18,049	15	1,319	57	4,474
3	650	64,722	436	51,872	152	7,971	—	—	62	4,879
4	696	71,210	567	63,237	89	4,404	—	—	40	3,569
5	482	47,998	290	34,806	139	7,509	2	610	51	5,073
6	564	54,684	357	40,599	104	5,741	3	206	100	8,138
7	788	76,302	525	58,805	150	8,413	2	288	111	8,796
8	836	88,381	638	75,390	132	7,907	16	1,413	50	3,671
9	601	59,059	325	41,005	213	12,912	25	2,087	38	3,055
10	701	66,627	419	49,348	208	11,562	30	2,120	44	3,597
11	811	81,486	514	59,469	192	12,172	55	6,071	50	3,774
12	1,034	95,405	621	70,868	353	19,561	24	2,092	36	2,884

資料 建設省計画局「建設統計月報」

# 10 電気・ガス・水道



# 111 電

## (1) 発電実績 (昭和48～52年度)

(単位：キロワット時)

年度・月	総数	水 力				火 力
		総数	四国電力	県 営	美馬水力	
昭和 48 年	2,927,330,050	951,117,050	629,171,450	307,429,800	14,515,800	1,976,213,000
49	2,453,978,390	1,094,745,890	739,973,890	337,626,600	17,145,400	1,359,232,500
50	4,793,006,730	1,219,540,330	832,709,930	386,830,400	—	3,573,466,400
51	5,360,679,605	1,144,936,605	778,522,605	366,414,000	—	4,215,743,000
52	<b>4,662,412,798</b>	<b>1,044,806,298</b>	<b>677,518,198</b>	<b>367,288,100</b>	—	<b>3,617,606,500</b>
52 年 4 月	456,889,383	117,753,983	77,661,183	40,092,800	—	339,135,400
5	304,930,660	97,050,060	67,392,860	29,657,200	—	207,880,600
6	376,776,800	140,904,900	84,051,900	56,853,000	—	235,871,900
7	502,289,070	100,310,270	63,357,470	36,952,800	—	401,978,800
8	527,270,280	61,137,780	36,931,880	24,205,900	—	466,132,500
9	399,154,000	115,426,900	68,911,200	46,515,700	—	283,727,100
10	336,600,500	87,975,300	56,005,700	31,969,600	—	248,625,200
11	387,827,730	82,140,730	50,533,430	31,607,300	—	305,687,000
12	476,589,100	63,054,500	40,665,700	22,388,800	—	413,534,600
53 年 1 月	283,915,475	60,826,675	44,235,375	16,591,300	—	223,088,800
2	281,983,600	47,619,600	35,743,700	11,875,900	—	234,364,000
3	328,186,200	70,605,600	52,027,800	18,577,800	—	257,580,600

資料 四国電力徳島支店

## (2) 水系別包蔵水力一覧 (昭和52年度末)

(単位：出力・キロワット, 発電力量・千キロワット時)

水系名	包 蔵 水 力				既 開 発			
	地 点	最大出力	常時出力	発電力量	地 点	最大出力	常時出力	発電力量
総 数	40	821,582	173,271	2,713,204	24	266,720	68,794	1,255,267
吉野川	21	378,942	89,501	1,337,519	16	98,430	38,944	547,878
園瀬川	1	300	120	1,030	1	300	120	1,030
勝浦川	3	13,890	2,090	76,499	2	11,390	1,890	52,716
那賀川	12	403,450	76,960	1,201,195	5	156,600	27,840	653,643
海部川	3	25,000	4,600	96,961	—	—	—	—

水系名	工 事 中				未 開 発			
	地 点	最大出力	常時出力	発電力量	地 点	最大出力	常時出力	発電力量
総 数	—	—	—	—	16	554,862	104,477	1,457,937
吉野川	—	—	—	—	5	280,512	50,557	789,641
園瀬川	—	—	—	—	—	—	—	—
勝浦川	—	—	—	—	1	2,500	200	23,783
那賀川	—	—	—	—	7	246,850	49,120	547,552
海部川	—	—	—	—	3	25,000	4,600	96,961

資料 県河川開発室

# 力

## (3) 電灯及び電力需要 (昭和48～52年度)

(単位：契約キロワット数・キロワット, 使用電力量・千キロワット時)

区 分		昭和48年度	49 年度	50 年度	51 年度	52 年度
総 数	契約口数	345,673	359,673	374,641	390,219	404,042
	使用電力量	2,328,556	2,401,527	2,523,248	2,605,937	2,529,705
電灯需要計	契約口数	276,527	285,158	293,958	302,914	311,655
	使用電力量	489,393	513,723	568,785	614,701	662,952
従 量	契約口数	253,075	259,176	266,112	273,829	280,744
	使用電力量	476,982	492,617	546,200	589,908	636,525
そ の 他	契約口数	23,452	25,982	27,846	29,085	30,911
	使用電力量	12,412	21,106	22,585	24,793	26,427
電力需要計	契約口数	69,150	74,515	80,683	87,305	92,387
	契約キロワット数	762,513	818,126	891,310	929,541	967,733
	使用電力量	1,839,163	1,887,804	1,954,463	1,991,236	1,866,753
	契約口数	654	730	794	895	979
業務用電力	契約キロワット数	79,715	90,955	97,971	107,949	118,893
	使用電力量	124,888	131,392	147,348	160,728	190,793
小口電力	契約口数	27,959	38,348	40,619	43,416	45,977
	契約キロワット数	299,661	357,500	385,712	416,923	441,668
	使用電力量	348,924	377,274	414,181	450,785	491,585
	契約口数	54	60	65	65	63
大口電力	契約キロワット数	245,880	261,580	271,220	263,340	254,620
	使用電力量	1,230,656	1,261,306	1,263,358	1,221,020	1,017,370
臨時電力	契約口数	9,079	541	526	534	487
	契約キロワット数	51,823	7,103	6,580	6,418	5,980
	使用電力量	49,582	8,512	4,728	4,019	3,935
	契約口数	10,267	10,563	10,736	10,841	11,013
農事用電力	契約キロワット数	29,691	26,363	30,946	31,274	32,301
	使用電力量	13,831	11,323	12,705	10,944	14,445
そ の 他 の 電 力	契約口数	21,137	24,273	27,943	31,554	33,868
	契約キロワット数	55,743	74,625	98,881	103,637	114,271
	使用電力量	71,282	97,997	112,143	143,740	148,625

注 契約口数・契約キロワット数は、各年度末現在である。  
資料 四国電力徳島支店

# 111 電力 (続き)

(4) 発電所設備概要 (昭和52年度末)

発電所	水系・河川	出力		昭和52年度 発電電力量 (KWH)	発電機		使用水量	
		最大 (KW)	常時 (KW)		容量 (KVA)	電圧 (KV)	最大 (m <sup>3</sup> /S)	常時 (m <sup>3</sup> /S)
水力発電所 (徳島県)								
坂州	那賀川水系 木頭川	2,400	140	4,633,800	1,500×2	3.3	(MAX 6.3) 3.3	0.83
日野谷	" 那賀川	61,000	18,700	275,509,000	24,000×3	11.0	(MAX 60) 23.0	18.78
川口	" "	11,700	3,900	52,440,200	7,000×2	6.6	(MAX 70) 36.0	22.47
勝浦 (四国電力)	勝浦川水系 勝浦川	11,300	1,800	34,705,100	12,600×1	11.0	(MAX 10) 10.0	2.35
白川	吉野川水系 白川	400	275	3,271,600	650	3.3	0.612	0.417
伊予川	" 伊予川	6,000	0	5,492,100	3,750×2	3.3	17.35	1.22
名頃	" 祖谷川	1,300	190	4,450,800	1,400	3.3	3.5	0.98
祖谷	" "	6,300	1,100	27,312,200	4,375×2	3.3	3.7	0.89
高野	" "	5,200	620	18,956,500	5,800	6.6	8.8	2.24
一字	" "	8,400	1,800	41,538,000	5,250×2	6.6	9.461	2.474
出合	" "	9,100	3,000	43,059,500	3,800×1 4,200×2	6.6	9.461	2.987
三縄	" "	7,000	1,700	29,986,500	7,500	6.6	14.6	3.95
松尾川第一	" 松尾川	20,000	11,500	115,434,600	24,000	11.0	6.3	3.74
松尾川第二	" "	20,500	12,300	125,607,200	24,000	11.0	6.3	3.74
切越	" 貞光川	4,000	1,350	21,813,200	2,500×2	3.3	2.78	0.94
口山	" 穴吹川	1,220	720	0	1,000×2	3.3	3.34	1.95
吉良	" 貞光川	2,700	880	12,952,900	3,000	3.3	3.8	1.22
池田	" 吉野川	5,000	2,000	33,502,300	5,000	3.3	62.0	23.07
谷口	勝浦川水系 勝浦川	90	90	790,798	100	3.3	0.3	0.3
広野	那賀川水系 坂州木頭川	35,000	2,100	76,810,000	38,000	11.0	14.3	1.78
蔭平	" 那賀川	46,500	3,000	116,540,000	51,000	13.8	60.0	8.84
火力発電所 (四国電力)								
新徳島発電所		1,245,000	-	3,617,606,500	160,000 257,000 500,000 500,000	15.0 14.3 22.0 19.0	- - - -	- - - -

資料 県企業局業務課・四国電力徳島支店

# 112 都市ガス

(1) ガス設備及び配ガス状況 (昭和52年)

種類	発生 (窯)			ガス溜		配ガス		
	炉数 (基)	1日当たり原 料油処理能力 (KL)	1日当たり 製造能力 (m <sup>3</sup> )	基数 (基)	容量 (m <sup>3</sup> )	区域	戸数	1戸1日当 り平均 (m <sup>3</sup> )
オイルガス 発生装置	3	11,400	177,000	2	11,300	徳島市	20,254	2.17

注 昭和52年12月20日現在である。  
資料 四国ガス徳島支店

(2) ガス発生量及び用途別供給状況 (昭和48~52年)

(単位：立方メートル) 4,500 Kカロリー

年次	総発生量	用途別供給量				
		総量	工業用	商業用	家庭用	公用
昭和48年	13,817,655	13,473,598	0	4,205,095	7,724,296	1,544,207
49	14,624,891	14,042,043	0	4,231,980	8,246,758	1,563,305
50	15,148,358	14,637,346	0	4,395,331	8,654,836	1,587,179
51	15,819,702	15,618,697	0	4,855,140	9,153,775	1,609,782
52	16,322,030	16,025,719	0	5,135,863	9,187,403	1,702,453

注 公用には医療用を含む。  
資料 四国ガス徳島支店

# 113 プロパンガス販売状況 (昭和48~52年)

(単位：トン)

区分	昭和48年	49年	50年	51年	52年
総販売量	34,130	33,954	36,829	37,883	41,700
一般消費者用	31,056	31,073	33,664	35,252	36,170
その他	3,074	2,881	3,165	2,631	5,530
普及世帯数	184,703	187,903	187,106	191,787	190,124
普及率 (%)	84.6	84.7	83.5	84.4	82.8

注 液化石油ガスは、販売店からの業務報告による。  
資料 県消防防災課

114 水

道

(1) 市町村別水道普及

状況 (昭和52年度末)

Table with columns for population (推計人口), total water supply (総数), main water supply (上水道), and simplified water supply (簡易). Rows list various municipalities and their corresponding water supply statistics.

Table showing water supply status by municipality, including categories for general water supply (水道), specialized water supply (専用水道), and普及率 (普及率). It also includes data for drinking water supply facilities (飲料水供給施設).

注 1. 簡易水道及び飲料水供給施設については公営を、( )内はその他を示す。  
2. 推計人口は昭和53年4月1日現在である。ただし、国勢調査20%抽出集計結果により修正し資料 県環境課

たものである。

## 114 水

### (2) 上 水

事業主体	基 本 計 画			行政区域 内人口 (人)	給水可能 区域内人 口 (人)	現 在 給水人口 (人)	実績1日当たり 給水量 (m <sup>3</sup> )	
	給水人口 (人)	一日最大 給水量 (m <sup>3</sup> )	一日平均 給水量 (m <sup>3</sup> )				最 大	平 均
総 数	795,800	393,025	285,104	717,212	636,336	602,553	290,112	215,942
池 田 町	14,400	7,250	6,178	21,480	12,190	12,100	7,440	5,355
徳 島 市	300,000	153,000	122,400	242,710	217,255	213,950	103,658	83,236
鳴 門 市	70,000	42,000	28,000	62,575	62,473	62,425	36,724	29,279
牟 岐 町	10,000	6,200	4,300	7,696	6,155	6,125	2,980	2,082
小松島市	60,000	30,000	18,000	42,809	43,081	40,164	18,460	13,478
日和佐町	6,000	3,600	3,000	7,173	5,730	5,445	2,860	2,172
由 岐 町	5,600	3,080	2,240	4,928	4,305	4,190	2,010	1,139
脇 町	12,000	7,200	5,400	19,333	10,828	9,981	4,968	3,558
北 島 町	20,000	12,000	8,000	15,303	15,431	14,766	9,789	6,298
松 茂 町	10,000	4,000	2,500	9,911	9,911	9,650	4,800	3,685
山 川 町	12,500	3,750	2,500	12,015	11,774	11,246	4,130	3,082
海 南 町	6,000	2,400	1,800	6,927	5,726	5,570	2,400	1,556
貞 光 町	7,000	3,500	2,100	8,021	5,786	5,088	1,890	1,290
阿 波 町	13,000	5,200	3,640	13,808	13,404	12,996	5,543	3,888
穴 吹 町	5,100	2,295	1,530	9,721	3,075	3,075	1,700	1,600
藍 住 町	18,000	9,000	6,300	17,004	17,004	16,777	8,771	5,444
阿 南 市	60,000	24,000	16,200	60,259	46,534	38,310	21,602	16,460
半 田 町	5,100	3,315	2,193	8,164	3,850	3,825	2,119	1,405
穴 喰 町	5,100	1,785	1,173	4,205	3,205	3,250	1,800	1,274
羽ノ浦町	15,000	6,000	4,500	11,005	11,005	9,426	3,732	2,512
市 場 町	12,000	5,400	3,600	12,136	9,579	9,328	3,822	3,016
土 成 町	9,000	4,500	3,600	8,371	8,076	7,382	2,977	2,055
石 井 町	25,000	10,000	7,000	23,721	23,639	20,660	4,890	3,240
美 馬 町	9,000	5,400	3,600	10,108	8,675	8,539	3,949	2,220
板 野 町	15,000	6,000	4,050	13,249	13,249	11,224	5,200	3,841
吉 野 町	9,000	4,050	2,700	9,043	9,043	8,514	3,120	2,934
鴨 島 町	30,000	13,500	9,000	25,669	25,566	20,735	8,094	3,044
川 島 町	8,000	3,200	2,000	7,940	7,922	7,600	2,910	1,688
上 板 町	12,000	5,400	3,600	11,753	11,240	10,712	3,874	3,263
那賀川町	12,000	6,000	4,000	10,175	9,625	9,500	3,900	1,848

注 超過料金の( )は超過水量を表わす。  
資料 県環境課

## 道 (続き)

### 道 (昭和52年度末)

計	実績年間給水量 (千m <sup>3</sup> )							水道料金 (円)			浄水施設 の 別
	一般用	営業用	工場用	その他	無 効 水	有 効 無 収 水	公 共 せ ん	基本料金 (10 m <sup>3</sup> )	超過料金 (1 m <sup>3</sup> )	メーター 使用料	
78,809	45,492	3,299	2,131	5,164	17,814	4,906	3	584	71	49	-
1,955	1,140	-	-	259	546	10	-	300	50	70	急ろ, 緩ろ
30,381	21,244	-	264	517	6,172	2,184	-	390	90 (11~20)	20	急ろ
10,687	3,823	1,094	697	1,401	2,405	1,267	(3)	180	160	160	急ろ
760	352	40	54	74	213	27	(8)	400	60	30	-
4,920	2,562	412	187	422	1,083	254	(8)	390	70	70	-
793	287	144	3	86	263	10	-	400	60	30	-
416	255	16	-	13	131	1	-	400	50	30	-
1,298	535	148	-	139	358	118	-	600	70	70	-
2,299	1,019	130	180	272	437	261	-	420	60	40	-
1,345	752	286	32	30	244	1	-	400	50	50	急ろ
1,125	682	-	-	59	369	15	-	450	70	50	-
568	271	98	-	57	141	1	-	600	100	50	-
471	291	-	3	45	132	-	-	900	120	60	-
1,419	1,044	-	-	55	320	-	(0)	300	60	60	-
584	347	-	-	73	162	2	-	700	80	70	-
1,987	1,089	7	248	77	424	142	-	430	50	50	除マンガン
6,008	2,816	473	217	820	1,472	210	-	400	50	40	-
513	205	25	22	83	161	17	-	650	80	50	-
465	247	47	63	12	66	30	-	380	60	40	-
917	658	29	3	46	179	2	-	600	80	60	-
1,100	676	-	-	86	336	2	(0)	300	65	30	-
750	401	18	18	36	272	5	(5)	400	65	65	-
1,182	907	-	15	12	214	34	-	900	100	50	-
810	287	124	42	119	235	3	-	800	90	75	-
1,402	926	-	-	87	383	6	-	500	60	60	-
1,071	656	-	-	42	325	48	-	350	50	50	-
1,111	728	57	-	49	183	91	-	700	80	60	-
616	430	-	-	63	40	83	-	750	90	50	-
1,191	561	72	33	61	458	6	-	500	70	30	-
665	301	79	50	69	90	76	-	780	105	70	-

# 114 水

# 道 (続き)

(3) 簡 易 水

道 (昭和52年度末)

事業主体 市町村	地区	計画給水人口 (人)	計画1日最大給水量 (m <sup>3</sup> )	給水区 域内現 在人口 (人)	現在給水人口 (人)	実績給水量(m <sup>3</sup> )		水道料金		原水の 種別
						1日最大	年間	年間収入(千円)	10 m <sup>3</sup> 当たり (円)	
総数	147	117,360	26,746	97,494	86,134	28,503	7,967,181	267,068	100円まで	表 58 伏 48 地 26 湧 14 貯 1 緩急 27 簡 10 無 23 87
徳島市	一宮	2,000	500	890	801	713	155,788	22,173	390	伏
"	下町	1,500	281	1,200	1,180	863	204,575		390	"
"	入田	2,000	315	1,400	1,343	630	142,541		390	"
"	八万町長谷	130	19	112	112	推定34	推定10,220		-	"
"	上八万町日比宇	300	45	254	254	"76	"23,177	-	"	
"	上八万町中央	800	120	700	700	"210	"63,875	-	"	
"	上八万町星河内	350	52	243	243	"73	"22,174	-	"	
"	上八万町花房	250	37	157	157	"47	"14,326	-	"	
"	上八万町西地	200	30	112	112	"34	"10,220	-	"	
"	上八万町川北	150	22	126	126	"38	"11,495	-	"	
"	名東町1丁目	550	82	1,043	1,043	"313	"95,173	-	"	
"	名東町2丁目	150	22	210	210	"63	"19,162	-	"	
"	名東町3丁目	400	60	408	408	"122	"37,230	-	"	
"	名東町大浦	300	45	124	124	"37	"11,315	-	"	
"	丈六町門前	200	30	112	112	"34	"10,220	-	"	
"	丈六町丈六	120	18	76	76	"23	"6,935	-	"	
"	多家良町金谷	250	37	179	179	"54	"16,334	-	表	
"	飯谷町長柱	300	120	196	196	"59	"17,885	-	伏	
"	飯谷町日浦	150	22	84	84	"25	"7,665	-	湧	
"	国府町井戸南	600	90	378	378	"113	"34,492	-	深	
"	国府町高輪	150	22	142	142	"43	"12,957	-	"	
"	国府町川原田	300	45	250	250	"75	"22,812	-	"	
"	国府町西黒田	150	22	133	133	"40	"12,136	-	浅	

事業主体 市町村	地区	計画給水人口 (人)	計画1日最大給水量 (m <sup>3</sup> )	給水区 域内現 在人口 (人)	現在給水人口 (人)	実績給水量 (m <sup>3</sup> )		水道料金		原水の 種別
						1日最大	年間	年間収入(千円)	10 m <sup>3</sup> 当たり (円)	
徳島市	国府町芝原西沢	200	30	145	145	推定43	推定13,231	-	-	深
"	国府町池尻	300	45	201	201	"60	"18,341	-	-	"
"	国府町国府団地	110	16	109	109	"33	"9,946	-	-	伏
"	国府町府中松原	300	45	175	175	"53	"15,969	-	-	"
"	国府町和田東	700	165	221	221	"66	"20,166	-	-	深
"	国府町和田西	350	55	150	150	"45	"13,688	-	-	伏
"	国府町南海団地	170	40	161	161	"48	"14,691	-	-	"
"	国府町早洲	250	37	240	240	"72	"21,900	-	-	深
"	国府町中早洲	200	30	135	135	"40	"12,319	-	-	"
"	国府町中北	150	22	95	95	"29	"8,669	-	-	"
"	国府町中東	200	30	137	137	"41	"12,501	-	-	"
"	国府町延命	400	60	259	259	"78	"23,633	-	-	"
"	国府町矢野	300	45	260	260	"78	"23,725	-	-	"
"	国府町西矢野	230	34	154	154	"46	"14,052	-	-	伏
"	国府町奥谷	230	34	300	300	"90	"27,375	-	-	"
"	国府町観音寺西	150	22	153	153	"46	"13,961	-	-	深
"	国府町観音寺中央	500	75	490	490	"147	"44,712	-	-	伏
"	国府町府中	120	18	100	100	"30	"9,125	-	-	"
"	国府町田洲西	250	37	135	135	"41	"12,319	-	-	"
"	国府町栄町西	200	30	105	105	"31	"9,581	-	-	深
阿南市	大野	3,000	470	3,011	2,886	764	"289,885	6,339	250	伏
"	上中	2,000	320	2,019	1,947	512	"179,287	3,645	240	"
"	新野	2,950	740	3,171	500	195	"78,168	1,719	1,000	"
"	伊島	900	72	420	420	64	"24,067	872	510	貯
"	大井	250	52	235	177	28	"9,163	517	500	伏
"	山口	1,000	194	992	976	180	"64,924	2,699	500	"
"	福井	2,000	345	2,045	1,939	509	"84,052	10,172	700	"
"	長生	1,000	120	987	980	365	"158,352	3,146	250	"
"	加茂	650	188	650	650	-	-	-	-	"
"	桑野	1,000	100	910	910	342	"113,179	2,360	220	"
勝浦町	西岡	800	96	255	131	20	5,100	36	300	湧
"	坂本	400	48	383	314	30	6,200	35	350	表
"	生名	600	108	751	546	90	30,000	217	300	湧
"	星谷	500	75	561	422	63	16,600	222	250	表
"	中山・横瀬	1,600	300	1,639	1,637	242	72,500	701	350	湧・表

資料 県環境課

114 水

道 (続き)

(3) 簡 易 水

道 ( 続 き ).

事業主体		計画給水人口 (人)	計画1日最大給水量 (m³)	給水区 域内現 在人口 (人)	現在給水人口 (人)	実績給水量 (m³)		水道料金		原水の 種 別
市町村	地 区					1 最 大	年 間	年間収入(千円)	10 m³あたり (円)	
勝浦町	棚野・久国	1,250	223	1,390	1,386	210	60,000	545	250	表
"	沼江	400	60	436	252	33	9,300	229	250	湧
"	掛谷	300	36	389	368	53	12,700	38	250	"
"	黒岩	400	200	178	190	45	5,800	53	150	湧・表
"	中角	170	44	146	128	-	-	-	300	湧
上勝町	東地区	850	144	840	803	421	102,422	3,125	600	"
佐那河内村	根郷	500	75	386	371	75	21,090	1,149	550	表
"	中央	850	153	888	744	260	89,395	4,956	550	浅
"	嵯峨・下地区	2,000	800	1,735	1,610	590	98,595	5,574	550	伏
"	府能	600	90	439	366	90	17,303	995	550	表
神山町	広野東部	700	140	505	469	127	39,395	2,587	700	浅
"	広野	670	148	670	663	247	67,367	3,356	700	"
"	阿川東部	400	60	260	215	55	13,471	912	650	表
"	二の宮	300	48	168	129	43	15,148	1,079	650	"
"	オロノ中央	250	38	157	142	24	6,994	511	700	浅
"	オロノ	400	84	320	285	71	19,696	1,459	700	"
"	青井夫	180	27	160	129	29	7,506	526	650	表
"	中央	2,200	1,100	1,580	1,276	627	223,362	9,419	700	伏
"	谷	220	33	153	135	18	6,656	473	650	表
"	鍋岩	110	30	100	97	16	5,312	262	650	"
"	下分	1,600	280	1,570	1,165	377	104,528	5,904	700	浅
"	川又	900	108	331	242	67	19,522	1,306	650	表
那賀町	大京原・中島	800	120	550	548	110	27,561	1,300	600	深
鷺敷町	北地区	120	48	120	120	48	17,520	-	-	湧
"	北地区	110	36	110	110	36	13,140	-	-	"
相生町	西納野	510	60	450	450	60	21,350	797	430	表
"	入野	300	36	160	160	35	8,760	-	-	"
上那賀町	平谷	730	120	647	625	推定120	推定41,199	1,285	300	"
"	小浜	260	84	287	284	" 84	" 18,296	198	300	"
"	桜谷	400	60	210	210	" 60	" 12,525	203	200	湧

事業主体		計画給水人口 (人)	計画1日最大給水量 (m³)	給水区 域内現 在人口 (人)	現在給水人口 (人)	実績給水量 (m³)		水道料金		原水の 種 別
市町村	地 区					1 最 大	年 間	年間収入(千円)	10 m³あたり (円)	
上那賀町	深森	150	23	104	91	推定23	推定6,860	-	300	表
木沢村	出原・和無田	2,000	1,500	1,516	1,330	870	136,500	5,828	500	表・伏
由岐町	出羽	130	20	126	126	推定19	推定5,519	-	-	湧
"	阿部	1,200	528	489	461	147	35,600	1,286	400	表
"	伊座利	650	286	134	129	36	8,700	361	400	"
日和佐町	赤松	350	73	278	245	102	23,029	895	500	伏
牟岐町	出羽島	970	291	480	480	293	49,130	3,280	1,000	"
"	古牟岐	470	70	270	270	48	15,324	834	500	表
海南町	神野	270	73	237	230	60	16,895	1,077	600	深
海部町	鞆奥	3,000	1,440	2,184	2,184	1,450	349,000	6,704	300	伏
"	下高園	450	68	125	125	75	17,000	339	300	"
穴喰町	中里	480	72	258	258	68	18,350	626	380	"
土成町	平間	110	24	93	65	55	8,116	543	725	表
市場町	八幡	2,730	407	2,730	2,581	1,275	310,302	12,022	750	伏
山川町	衣笠	150	23	93	84	18	5,317	430	550	表
"	楠根地	210	40	161	136	22	7,357	526	550	伏
"	榎谷	110	20	104	90	15	4,812	217	550	表
美郷村	東山	550	55	165	100	23	8,200	2,217	350	"
"	川俣	320	113	340	275	81	26,000		500	"
"	平	160	49	123	107	23	6,500		640	"
脇町	別所	1,800	374	1,544	1,544	395	137,490	6,220	600	伏
"	曾江	810	150	1,091	1,091	198	128,008	5,864	600	"
"	西部	2,300	353	1,916	1,916	365	170,678	8,361	600	"
"	清水	250	45	295	178	37	18,964	1,035	600	表
"	中ノ谷	530	85	447	337	88	14,223	1,047	600	湧
"	西俣	1,200	180	1,213	844	185	4,742	1,659	600	伏
貞光町	端山	2,000	400	1,965	710	96	2,720	441	1,000	表
一字村	太刀野	500	45	121	54	25	7,300	203	-	"
"	河内	150	22	144	124	30	8,030		400	"
"	中野	150	30	110	110	35	-		-	-

# 114 水

## (3) 簡易水道 (続 き)

事業主体		計画給水人口(人)	計画1日最大給水量(m³)	給水区域内現在人口(人)	現在給水人口(人)	実績給水量(m³)		水道料金		原水の種別
市町村	地区					1日最大	年間	年間収入(千円)	10m³当たり(円)	
穴吹町	南 部	150	23	200	200	20	7,300	253	700	表
"	小 島	500	75	440	440	100	36,000	1,815	700	深
"	三 島	2,000	300	1,678	1,678	300	110,000	2,577	700	表・伏
"	宮 内	800	150	693	693	1,000	50,000	3,527	700	表
"	左手・首野	400	75	225	225	50	10,800	966	700	"
"	鍵 掛	250	30	57	57	20	7,200	147	700	"
"	古 宮	800	96	230	230	30	10,800	912	700	"
"	中 野 宮	400	60	270	260	50	10,800	984	700	"
"	成 戸	700	100	430	410	100	29,000	2,400	700	深
"	岩 屋	350	53	231	231	25	9,000	744	700	表
木平	屋 川 井	650	102	480	480	102	23,725	220	200	"
"	木 屋 平	500	100	370	362	100	29,200	608	300	"
"	弓 道	350	53	348	348	53	19,345	531	300	"
三野町	三 野	4,500	2,610	4,383	4,188	1,700	559,370	17,596	450	深・浅
池田町	佐 馬 地	2,800	600	1,550	1,290	620	160,193	14,141	300	表
"	中 西	3,000	900	2,130	1,894	590	163,922		300	"
"	大 利・川崎	400	84	500	395	100	36,350		300	"
山城町	川 口	1,400	260	1,127	1,039	420	157,264	4,917	500	"
"	大 浄・上西字	400	70	260	239	60	14,789	379	300	"
井川町	辻	5,000	960	2,493	2,455	1,000	263,800	7,024	310	表・伏
"	西 井 川	1,500	225	1,320	1,310	600	206,654	5,462	310	表
"	井 内	900	210	800	695	250	61,444	1,623	310	"
三 茂	加 茂 山	5,000	1,000	6,309	4,990	1,200	374,850	21,601	350	"
"	加 茂 山	400	70	371	339	70	22,500	426	350	湧
"	毛 田	200	32	180	164	50	14,625	279	350	表
"	さ か え	350	90	475	460	90	26,300	-	-	"
"	共 栄	340	40	330	308	70	24,530	-	-	"
東祖谷山三好町	落 合 三 好	530	130	500	500	130	47,450	153	75	湧
三好町	三 好	4,900	800	4,640	3,784	1,180	289,303	12,674	400	表

# 道 (続 き)

## (4) 専用水道 (昭和52年度末)

事業主体		竣工年月	給水区域の名称	計画給水人口(人)	現在給水人口(人)	施設能力(m³/日)
所属市町村	設置者					
総 数		32		19,750	13,258	33,741
徳島市	徳 島 市	昭和 45. 4	なし(名東町3丁目)	890	397	260
"	"	" 32. 7	"(名東町2丁目)	350	155	72
"	"	" 41. 3	"(一宮団地)	400	145	228
"	"	" 41. 7	"(国府町矢野団地)	400	403	120
"	"	" 41. 10	上水道(久木団地)	500	285	252
"	"	" 45. 4	上水道(中島田団地)	240	188	50
"	"	" 34. 11	なし(明善)	500	128	252
"	"	" 44. 3	"(国府町中芝原)	700	211	175
"	"	" 42. 4	上水道(八万町樋口)	320	278	170
"	徳 島 県	" 35. 1	上水道(中央病院)	700	1,030	500
"	徳 島 大 学	" 33. 3	上 水 道	1,000	1,000	2,400
"	緑ヶ丘病院	" 41. 6	な し	200	250	80
"	城西病院	" 41. 6	上 水 道	400	400	120
"	園瀬病院	" 41. 8	な し	300	315	137
"	大神子病院	" 40. 9	"	200	260	100
"	徳島刑務所	" 47. 4	"	1,500	1,100	600
"	大塚化学薬品	" 47. 5	"	277	250	17,000
"	市原ハイランド	" 51. 3	上 水 道	600	350	270
小松島市	東洋防績小松島工場	" 6. 3	"	1,500	500	1,300
"	日赤小松島病院	" 43. 5	"	1,750	1,130	1,200
阿南市	柳島水道組合	" 43. 12	"	1,650	1,650	350
上勝町	落合水道組合	" 35. 11	な し	300	120	45
石井町	尼寺水道組合	" 37. 5	"	230	230	35
羽ノ浦町	阿南共栄病院	" 41. 3	上 水 道	500	500	130
牟岐町	灘水道組合	" 31. 5	な し	143	135	20
北島町	東邦レーヨン	" 10. 3	上 水 道	1,200	316	3,000
"	日 清 紡	" 38.	"	500	154	1,760
"	"	" 38.	"	500	190	2,500
鴨島町	国立徳島療養所	" 14. 6	"	1,200	450	500
穴吹町	小島東分水道組合	" 35. 3	な し	150	140	15
三好町	喜来谷水道組合	" 29. 3	"	150	198	40
池田町	中西北組	" 5. 5	簡 易 水 道	450	400	60

## 115 徳島市の下水道の現況 (昭和48～52年度)

年 度	管渠延長 (Km)	増加管渠 延長 (Km)	排水面積 (ha)	増加排水 面積 (ha)	排水人口 (千人)	処理面積 (ha)	処理区域 内人口 (千人)	増加処理 人口 (千人)
昭和48年	98.5	5.1	421	20	41.0	384	37.6	0.5
49	101.8	3.3	428	7	41.6	389	38.1	0.5
50	102.1	0.3	436	8	44.5	394	40.2	2.1
51	103.6	1.5	443	7	45.2	399	40.7	0.5
52	<b>109.7</b>	<b>6.1</b>	<b>464.3</b>	<b>21.3</b>	<b>49.2</b>	<b>410.9</b>	<b>43.6</b>	<b>2.9</b>

年 度	処理能力 人口 (千人)	一次処理 人口 (千人)	二次処理 人口 (千人)	処理能力 水量 (t)	一次処理 水量 (t)	二次処理 水量 (t)	流入水量 (t)	水洗化 人口 (千人)
昭和48年	150.0	—	34.2	54.0	—	30.4	30.4	26.3
49	150.0	—	34.7	54.0	—	30.9	30.9	26.7
50	150.0	—	40.2	54.0	—	35.8	35.8	33.0
51	150.0	—	40.7	54.0	—	36.3	36.3	33.4
52	<b>71.0</b>	—	<b>43.6</b>	<b>54.0</b>	—	<b>38.8</b>	<b>38.8</b>	<b>37.0</b>

資料 県都市計画課



# 11 運輸・通信

116 道路現況 (昭和53.4.1現在)

(単位:メートル)

Table with columns: 路線道路種別, 路線数, 実延長, 改良率(%), 道路延長, 橋りょう (箇所数, 延長), トンネル (箇所数).

Table with columns: 路線道路種別, 種類別 (トンネル, 延長), 幅員別 (改良済, 未改良), 別 (車道 19.5m以上, 13m以上, 5.5m以上, 5.5m未満, 5.5m以上, 3.5m以上).

Table with columns: 路線道路種別, 幅員別 (未改良, 自動車交通不能), 路面別 (砂利道, 舗装道, 舗装率(%)), 渡船場 (箇所数, 延長).

資料 県道路保全課

117 車種別自動車保有台数 (昭和48~52年度末)

(単位:台)

Table with columns: 年度末, 総数, 貨物用 (普通車, 小型車, 被けん引車, 軽自動車), 乗合用 (普通車, 小型車, 軽四輪).

Table with columns: 年度末, 乗合用 (普通車, 小型車, 軽四輪), 乗用 (普通車, 小型車).

Table with columns: 年度末, 特種用途用 (普通車, 小型車, 大型特殊車), 二輪車 (小型, 軽).

資料 徳島県陸運事務所

118 定期自動車輸送状況

(i) 年度別 (昭和48~52年度)

Table with columns: 年度, 延実在車両数(台), 延実動車数(台), 走行キロ数(km), 輸送人員 (計, 定期, 定期外), 実動車1日1車当たり (走行キロ数, 輸送人員).

資料 徳島県バス協会

# 118 定期自動車

## (2) 路線

路線	1日平均走行キロ数 (Km)	1日平均配車数 (両)	1日平均運行回数	1日平均輸送人員	路線	1日平均走行キロ数 (Km)
徳島市バス					徳島バス	
一宮線 (入田を含む)	471.7	2.6	20.6	1,183	高田	809.9
渋野線	215.5	1.8	11.6	355	引田	608.3
五滝線 (八多・中津峰・大久保含む)	445.8	2.8	16.7	847	阿北	181.2
不動線 (北島田及び医学部前経由)	185.3	2.8	15.7	555	阿園	924.0
5号線 (徳島駅～住吉～徳商前)	82.6	1.8	11.8	572	鳴門 (下板)	2,877.8
大神子線 (小松島を含む)	223.7	1.8	11.3	628	" (上板)	1,050.8
不動東線	166.0	2.6	12.5	318	川内	270.7
刑務所線	181.2	2.0	5.9	251	中喜	51.2
大野線 (徳島駅～法花～新浜西)	30.7	1.0	1.9	94	長原	412.9
西地線	55.4	1.8	2.9	117	米津	33.3
眉山線	25.6	1.0	1.9	127	大塚	271.1
川内線	196.5	1.8	14.9	430	鍛冶屋原 (中央)	1,403.7
宮島線	278.6	2.8	19.7	905	" (名田)	77.6
6号線 (市原～駅～島田石橋)	1,481.1	11.2	81.0	7,938	藍住	301.9
9号線 (NHK前～駅～南昭和)	242.6	2.6	29.9	1,676	一条	957.5
1号線 (津田海岸町)					一日開	435.9
徳島駅 { オーシャンフェリー 津田木材団地 新浜住宅	735.7	7.4	63.0	2,740	八千代上	2,743.7
2号線 { ロープウェイ前～中島 ロープウェイ前～鯛の浜 法花～市民病院前 二軒屋～吉野川橋 徳島駅～地藏橋	1,228.7	11.2	87.5	4,832	川中	1,980.2
3号線 (徳島駅 < 市立高校 商業高校前	577.8	3.8	65.5	2,850	神河	679.2
4号線 (徳島駅～沖の洲 阪神フェリー)	1,199.6	8.2	100.6	5,321	勝浦	1,729.3
上船 { 上徳上 喰線 { 島島島 徳島 泉 徳島 駅 前 駅 喰 徳島 駅 前 喰	360.5		157.3	1,780	和田	689.5
10号線 (徳島駅～上船喰 徳島駅～徳大病院前)	1,422.6			7,032	小島	282.8
17号線 (徳島駅 < 地藏院 名東)	706	7.2	50.8	2,354	中加	207.0
19号線 (徳島駅～新浜西)	582.1	4.0	51.0	2,743	大神	443.9
20号線 (徳島駅～鳥坂)	43.1	1.0	2.6	137	北加	141.5
8号線 (徳島駅～末広住宅前)	151.5	3.0	30.9	626	大神	307.7
フェリー線 (阪神徳島)	100.5			416	北大	69.0

# 輸送状況 (続き)

## 別 (昭和52年度)

1日平均配車数 (両)	1日平均運行回数	1日平均輸送人員	路線	1日平均走行キロ数 (Km)	1日平均配車数 (両)	1日平均運行回数	1日平均輸送人員
2.5	5.0	176	阿部・伊座利	206.1	2.0	6.0	112
4.0	14.0	554	阿南・観光	275.7	1.5	6.0	268
1.5	5.0	231	阿甲ノ浦	876.6	5.0	22.0	854
6.0	20.0	992	皆久ノ瀬	205.0	1.5	4.5	134
13.0	83.5	4,361	空港地	144.8	1.5	4.5	142
6.0	28.0	1,891	春日野団	288.7	2.0	11.0	256
3.0	13.5	559	鳴門市バス	323.5	2.0	10.0	398
0.5	2.5	87	鳴門公園	421.9	6.0	20.2	695
2.5	15.5	663	北池泊	1,049.8	10.0	41.4	2,263
0.5	1.5	48	の谷	95.7	1.0	5.0	128
2.5	10.0	301	栗津 (スクールバスを含む)	220.8	2.0	16.5	624
5.5	31.5	2,336	徳永經由栗津	26.8	1.0	1.6	20
1.0	2.5	95	引田	799.5	7.0	16.5	901
2.0	11.0	333	西回りスカイライン鳴門公園	71.6		1.6	30
6.0	16.5	865	小松島市バス				
3.5	13.5	369	小松島	1,039	8.0	46.0	2,124
4.5	25.0	882	和田島	718	4.0	18.0	1,158
2.0	7.5	287	江浦	408	4.0	13.0	586
6.0	10.0	1,062	赤石	96	3.0	3.0	181
2.5	8.0	305	原 (休止)	360	1.0	12.0	733
1.5	7.0	283	国鉄バス				
16.0	83.0	3,880	阿波	1,400.8	10.0	143.0	2,600
1.0	4.0	167	四国交通				
12.0	42.0	2,142	西井猪祖漆大	377	2.0	11.5	452
4.5	25.0	693	の谷	306	4.0	13.0	571
10.0	27.0	2,045	鼻谷	90	1.0	6.0	284
4.5	18.5	1,080	川谷	859	6.0	11.0	556
2.0	13.5	391	危	224	2.0	12.0	341
1.5	6.0	188	歩平	203	2.0	3.0	142
3.0	13.0	381	栗新州	217	3.0	6.0	200
1.0	3.0	108	山宮津	170	3.0	5.5	217
3.0	26.5	591	西部交通	540	4.0	14.0	457
1.0	10.0	85	劍山本線	203	2.0	12.0	88
1.0	11.5	187	北岸本線	402	4.0	6.0	274
15.0	52.5	2,917	好東山倉	1,109	8.0	37.0	1,104
2.5	10.5	321	高三宮	367	3.0	4.0	468
1.5	7.5	166		69	1.0	4.0	68
0.5	1.5	31		80	1.0	4.5	93
14.0	28.0	2,211					
2.0	5.0	192					

資料 国鉄四国総局・徳島市バス・鳴門市バス・小松島市バス・四国交通・西部交通・徳島バス

### 119 貸切バス輸送状況 (昭和48~52年度)

年 度	延実在 車両数 (台)	延実動 車数 (台)	走行キロ数 (Km)	輸送人員 (人)	運行回数	実動車1日1車当たり		運行1回 当たり実 車キロ数
						走行キロ数 (Km)	輸送人員	
昭和48年	54,681	27,706	4,855,004	1,979,820	55,991	175	72	72
49	54,905	25,416	4,445,895	1,832,078	52,412	175	72	69
50	54,584	24,855	4,197,442	1,768,981	49,050	169	71	69
51	54,885	26,249	4,618,513	1,778,759	46,507	176	68	81
52	51,376	28,844	4,709,749.8	1,828,445	48,570	163	64	78

資料 徳島県バス協会

### 120 タクシー業者数及びタクシー台数 (昭和48~52年度末)

年度末	業 者 数		台 数		マイクロバス	救 急 車
	一 般	個 人	一 般	個 人		
昭和48年	130	69	1,280	69	9	6
49	129	70	1,245	70	19	6
50	128	71	1,243	71	21	6
51	128	73	1,255	73	23	7
52	128	72	1,252	72	32	7

資料 徳島県旅客自動車協会

### 121 国鉄主要駅別旅客人員 (昭和52年度)

(単位:人)

駅 名	普 通		定期乗客	駅 名	普 通		定期乗客
	乗 客	降 客			乗 客	降 客	
総 数	8,335,977	8,300,183	14,682,171	小 松 島	117,028	124,442	135,721
徳 島	2,452,783	2,317,195	2,452,783	牟 岐	161,731	169,678	145,780
鴨 島	396,147	387,960	687,735	蔵 本	156,352	171,124	270,427
阿 南	373,573	352,173	625,779	二 軒 屋	126,015	126,247	284,145
阿波池田	444,917	438,388	505,100	佐 古	144,201	163,051	246,331
穴 吹	218,602	197,689	340,176	由 岐	105,286	103,333	168,426
南小松島	217,450	208,736	435,175	辻 学	48,013	54,845	268,235
石 井	151,098	140,373	489,351	野	74,163	72,057	168,076
板 野	141,447	142,068	387,491	新 野	62,535	58,003	186,094
鳴 門	275,090	280,614	357,140	阿波中島	78,652	72,905	157,116
羽ノ浦	180,903	189,297	417,849	中 田	86,531	94,142	236,257
勝 瑞	172,321	173,143	358,954	板 東	75,455	80,619	154,127
貞 光	155,540	146,013	343,988	吉 成	71,761	74,770	170,930
日 和 佐	176,570	168,285	262,238	阿波加茂	68,961	70,120	143,356
阿波山川	137,252	129,347	311,468	牛 島	59,604	57,868	158,135
阿波川島	93,192	89,817	321,771	府 中	88,025	92,475	197,355

資料 国鉄四国総局

### 122 入港船舶・船舶乗降人員及び出入貨物

総トン数 (昭和48~52年)

(単位:千トン)

年次・港	入港船舶(千t)		乗 降 人 員 (千人)			出入貨物総トン数 (千t)		
	総 隻 数	総トン数	総 数	乗込人員	上陸人員	総 数	輸 移 出	輸 移 入
昭 和 4 8 年	147,547	51,784	5,966	2,941	3,025	56,921	28,554	28,367
49	138,186	47,825	5,906	2,907	2,999	55,331	27,492	27,839
50	156,493	50,151	5,201	2,569	2,632	56,212	27,841	28,371
51	160,463	51,250	5,135	2,509	2,626	52,655	23,793	28,862
52	131,501	50,205	4,954	2,443	2,511	50,915	23,277	27,638
甲 種								
小松島港	56,461	30,109	2,505	1,244	1,261	23,211	10,363	12,848
本港区	42,359	14,323	1,061	537	524	9,612	3,813	5,799
徳島港区	14,102	15,786	1,443	707	736	13,599	6,550	7,049
橋 港	9,070	1,970	28	14	14	2,224	753	1,471
富 岡 港	5,968	1,015	-	-	-	2,007	848	1,159
撫 養 港	14,037	1,975	252	104	148	1,470	995	475
今 切 港	5,273	1,112	-	-	-	1,933	517	1,416
乙 種								
那 佐 港	198	26	-	-	-	23	9	14
栗 津 港	6,589	201	-	-	-	33	9	24
折 野 港	9,202	70	-	-	-	11	1	10
亀 浦 港	17,796	13,512	2,169	1,081	1,088	19,935	9,745	10,190
中 島 港	208	41	-	-	-	49	29	20
日 和 佐 港	5,829	155	-	-	-	10	2	8
浅 川 港	870	19	-	-	-	9	6	3
フェリー(再掲)	26,811	38,989	-	-	-	39,433	19,634	19,799

資料 県港湾課

123 フェリーボート利用車台数(昭和48~52年)

(単位:台)

Table with 11 columns: Year, Total, Goods Vehicle, Bus, Passenger Vehicle, Motorcycle, Total, Goods Vehicle, Bus, Passenger Vehicle, Motorcycle. Rows for years 昭和48, 49, 50, 51, 52.

資料 フェリー各社

124 港 湾 (昭和52年度末)

Table with 4 columns: Port Name, Type, Area Description, Designation Date. Lists various ports like 小松島港, 橋 港, 折野港, etc.

資料 県港湾課

125 橋りょう・トンネル及び渡船場(昭和53. 4. 1現在)

(単位:メートル)

Table with 12 columns: Type, Total, General National Road, Prefecture Road, Major Prefecture Road, General Prefecture Road. Rows for Bridge, Tunnel, and Ferry Crossing.

資料 県道路保全課

### 126 路線別航空輸送状況 (昭和48～52年)

(単位：人)

年次	人員			大阪		東京		鹿児島		高知		郵便物 (kg)
	計	乗客	降客	乗客	降客	乗客	降客	乗客	降客	乗客	降客	
昭和48年	405,740	203,718	202,022	176,045	168,547	19,203	19,974	8,294	13,189	176	312	201,568
49	425,856	215,290	210,566	185,952	175,898	19,252	20,698	10,086	13,970	-	-	220,128
50	431,797	219,431	212,366	200,647	191,668	18,784	20,698	運休		運休		257,677
51	491,767	252,202	239,565	230,908	217,666	21,294	21,899	廃止		廃止		220,027
52	514,509	261,606	252,903	239,062	230,429	22,544	22,474	"		"		223,814

年次	荷物 (kg)				大阪		東京		鹿児島		高知	
	計	発送	到着	発送	到着	発送	到着	発送	到着	発送	到着	
昭和48年	1,325,528	364,602	960,926	278,442	848,036	79,553	106,244	6,381	6,181	226	465	
49	1,229,384	383,626	845,758	332,547	803,498	48,347	33,216	2,732	9,046	-	-	
50	1,275,928	394,326	881,602	353,390	846,083	40,936	35,519	運休		運休		
51	1,630,593	428,035	1,202,558	397,948	1,149,387	30,087	53,171	廃止		廃止		
52	1,521,154	391,888	1,129,266	368,659	1,081,108	23,229	48,158	"		"		

資料 丸新エアースービス

### 127 電報・電話

(1) 電報・電話取扱局数 (昭和48～52年度末)

年度末	通信部	電報電話局	電話交換局	電話中継所	無線中継所	委託局		
						計	交換局	通話局
昭和48年	1	14	21	1	2	197	32	165
49	1	14	26	1	2	196	23	173
50	1	14	37	1	2	195	18	177
51	1	14	37	1	2	196	11	185
52	1	14	40	1	2	197	6	191

資料 徳島電気通信部

(2) 加入電話需要状況 (昭和48～52年度末)

年度末方式	申込積帯数									
	総数	優先順位別						基準適用外	地域集	団電話
		第1順位	第2順位	第3順位	第4順位	第5順位	第6順位			
昭和48年	11,048	22	2	313	1,937	8,552	165	32	25	
49	6,000	...	...	...	...	...	...	...	...	
50	3,000	...	...	...	...	...	...	...	...	
51	1,245	...	...	...	...	...	...	...	...	
52	714	...	...	...	...	...	...	...	...	
自磁	673	...	...	...	...	...	...	...	...	
動石	41	...	...	...	...	...	...	...	...	

資料 徳島電気通信部

### 127 電報・電話 (続き)

(3) 開通電話数 (昭和48～52年度末)

(単位：台)

種別	昭和48年度末	49年度末	50年度末	51年度末	52年度末
総数	171,341	192,677	213,035	227,866	237,428
一般加入電話	150,858	174,504	195,615	210,654	221,575
有料	150,195	173,773	194,855	210,060	220,942
無料	1	1	-	-	-
業務用	662	730	760	594	633
地域集团電話	15,215	12,729	11,170	10,007	8,232
事業所集团電話	350	355	803	1,388	1,415
公衆電話	3,879	3,885	4,132	4,360	4,684
赤電話	3,037	3,018	3,134	3,165	3,177
青電話	501	600	685	813	1,013
黄電話	15	55	100	156	267
局内	194	199	202	206	209
郵便局	21	13	11	6	4
特殊局内	111	-	-	14	14
着信用電話	914	1,070	1,168	1,298	1,352
警察・消防	125	134	147	159	170

資料 徳島電気通信部

(4) 市町村別開通電話数 (昭和48～52年度末)

(単位：台)

市町村	昭和48年度末	49年度末	50年度末	51年度末	52年度末
総数	171,341	192,677	213,035	227,866	237,428
徳島市	62,463	71,871	77,511	81,818	84,810
鳴門市	12,561	14,538	16,142	17,108	17,698
小松市	9,302	10,361	11,170	12,004	12,558
阿南市	13,441	14,994	15,879	16,681	17,096
勝浦町	1,931	1,984	2,028	2,071	2,113
上勝町	958	998	1,020	1,037	1,030
佐那河内村	906	915	918	923	924
石井町	5,514	3,357	4,411	4,954	5,309
神山町	3,133	3,184	3,254	3,323	3,359
那賀川町	2,054	2,252	2,425	2,582	2,663
羽ノ浦町	1,707	2,230	2,565	2,912	3,069
鷲敷町	935	957	1,001	1,029	1,049
相生町	1,146	1,158	1,190	1,204	1,229
上那賀町	995	1,023	1,048	1,057	1,067
木沢村	423	427	431	446	449
木頭村	697	708	741	796	813
由岐町	904	1,346	1,398	1,441	1,484
日和佐町	1,925	2,058	2,126	2,163	2,222
牟岐町	1,866	2,136	2,230	2,347	2,414
海南町	1,904	1,866	2,107	2,170	2,224
海部町	697	986	1,021	1,063	1,088
海部町	1,066	1,147	1,189	1,247	1,284
穴喰町	1,787	2,092	2,492	2,703	2,890
松茂町					
北島町	2,332	2,835	3,546	3,838	4,136

資料 徳島電気通信部

### 127 電報・電話(続き)

(4) 市町村別開通電話数(続き)

市町村	昭和48年度末	49年度末	50年度末	51年度末	52年度末
藍住町	1,747	2,163	2,883	3,544	4,086
板野町	1,496	1,727	2,181	2,502	2,700
上板町	1,409	1,626	1,967	2,219	2,377
吉野町	892	1,027	1,327	1,583	1,745
土成町	393	1,160	1,404	1,592	1,727
市場町	915	1,985	2,414	2,635	2,903
阿波町	1,706	2,227	2,869	3,339	3,454
鴨島町	4,184	4,758	5,786	6,389	6,777
川島町	1,130	1,322	1,644	1,842	1,943
山川町	2,746	2,925	3,101	3,209	3,295
美郷村	698	703	707	718	715
脇町	1,070	2,274	3,217	4,008	4,459
美馬町	1,941	1,352	1,817	2,014	2,131
半田町	924	1,960	2,048	2,161	2,192
貞光町	876	1,121	1,469	1,675	1,779
一字村	1,047	878	887	898	932
穴吹町	684	1,165	1,372	1,825	1,990
木屋平村	1,941	748	760	797	799
三野町	1,175	1,346	1,393	1,428	1,454
三好町	1,296	1,453	1,524	1,582	1,621
池田町	5,529	5,963	6,332	6,689	6,874
山城町	1,687	1,707	2,206	2,227	2,256
井川町	1,571	1,610	1,687	1,742	1,788
三加茂町	2,053	2,327	2,413	2,509	2,570
東祖谷山村	951	958	981	1,002	1,050
西祖谷山村	633	769	803	820	833

(5) 国内電報発信数(昭和48~52年度)

発信	昭和48年	49年	50年	51年	52年
総数	238,893	223,328	248,340	201,362	196,068

資料 徳島電気通信部

### 128 郵便

(1) 郵便施設数(昭和48~52年度末)

年度末	郵便局				簡易郵便局	郵便切手及び収入印紙売りさばき所	郵便差出箱	私書箱		
	計	普通局	集配特定局	無集配特定局				設備局	設備数	貸与数
昭和48年	199	8	77	114	33	1,313	1,493	26	308	220
49	199	8	77	114	33	1,316	1,519	28	337	225
50	199	8	77	114	34	1,296	1,512	27	379	224
51	199	9	76	114	36	1,295	1,516	27	379	225
52	200	9	76	115	38	1,280	1,513	28	383	216

資料 四国郵政局

(2) 小包郵便物数(昭和48~52年度)

(単位:千個)

年度・局種	総数	一般					書籍				
		計	普通	普通速達	一般留書	簡易留書	計	普通	普通速達	一般留書	簡易留書
昭和48年	1,081	1,065	864	138	61	2	16	16	0	0	0
49	1,076	1,062	828	174	60	-	14	13	0	0	0
50	1,040	1,021	785	181	53	2	19	19	0	0	0
51	1,134	1,067	872	152	43	0	67	65	0	0	2
52	1,144	1,076	869	181	26	-	68	67	1	-	-
普通局	503	466	384	80	2	-	37	37	-	-	-
集配特定局	250	243	196	35	12	-	7	7	-	-	-
無集配特定局	391	367	289	66	12	-	24	23	1	-	-

資料 四国郵政局

## 128 郵

## 便 (続き)

(3) 月別引受内国通常郵便物数 (昭和48~52年度)

(単位:千通)

年度・月	普通通常					特殊通常			年賀引受	選挙引受
	計	第1種	第2種	第3種	第4種	計	普通速達	書留		
昭和48年	53,003	23,575	23,005	6,403	20	2,815	1,297	1,518	13,370	133
49	55,837	23,953	24,019	7,850	15	2,822	1,293	1,529	15,405	179
50	52,065	22,707	22,690	6,628	40	2,802	1,233	1,569	15,339	179
51	48,892	20,880	22,440	5,547	25	2,675	1,215	1,460	14,278	316
52	47,264	19,107	22,419	5,709	29	2,514	1,221	1,293	14,920	307
52年4月	3,513	1,491	1,542	480	—	212	106	106	—	—
5	3,491	1,527	1,489	473	2	195	93	102	—	—
6	3,642	1,625	1,547	468	2	208	104	104	—	—
7	4,336	1,526	2,304	505	1	221	109	112	—	—
8	6,240	1,933	3,739	564	4	204	100	104	—	—
9	3,681	1,615	1,528	535	3	202	101	101	—	—
10	3,674	1,532	1,681	459	2	213	107	106	—	—
11	3,430	1,485	1,533	410	2	195	95	100	—	—
12	4,357	1,802	2,022	529	4	235	112	123	12,862	—
53年1月	3,685	1,520	1,748	412	5	209	98	111	2,058	—
2	3,323	1,373	1,521	426	3	195	93	102	—	—
3	3,892	1,678	1,765	448	1	225	103	122	—	—



# 12 商業·貿易

# 129 商 業

(1) 産業中分類別商店数・従業者数及

(単位：金額・百万円)

産 業	商 店					
	計	経営組織別		従 業		
		法 人	個 人	1～2人	3～4	5～9
総 数	16,618	3,247	13,371	11,016	3,303	1,499
卸 売 業 計	1,873	1,139	734	503	444	525
一 般 卸 売 業	1,806	1,133	673	443	440	524
各種商品卸売業	—	—	—	—	—	—
繊維品卸売業 (衣服・身のまわり品を除く)	39	30	9	11	5	12
衣服・身のまわり品卸売業	151	107	44	26	42	54
農畜産物・水産物卸売業	209	120	89	45	53	68
食料・飲料卸売業	373	205	168	141	80	95
医薬品・化粧品卸売業	78	58	20	12	15	29
化学製品卸売業	43	34	9	6	7	16
鉱物・金属材料卸売業	51	43	8	3	15	12
機械器具卸売業	249	211	38	27	55	75
建築材料卸売業	329	155	174	101	98	79
家具・建具・じゅう器等卸売業	67	39	28	17	18	19
再生資源卸売業	47	14	33	20	7	13
その他の卸売業	170	117	53	34	45	52
代理商・仲立業	67	6	61	60	4	1
小 売 業 計	14,745	2,108	12,637	10,513	2,859	974
各種商品小売業	42	19	23	19	9	2
織物・衣服・身のまわり品小売業	2,157	451	1,706	1,433	441	212
飲食料品小売業	6,650	540	6,110	5,085	1,229	255
自動車・自転車小売業	712	137	575	487	114	50
家具・建具・じゅう器小売業	1,505	314	1,191	940	354	144
その他の小売業	3,679	647	3,032	2,549	712	311

注 飲食店を除く。  
資料 通商産業省「昭和51年商業統計表」

(2) 飲食店の業種別商店数・従業者数及

(単位：金額・百万円)

業 種	商 店 数		
	計	法 人	個 人
総 数	4,055	302	3,753
食 堂 ・ レ ス ト ラ ン	1,193	121	1,072
一般食堂(別掲を除く)	809	58	751
日本料理店	163	24	139
西洋料理店	62	22	40
中華料理店	159	17	142
その他の料理店	467	24	443
そば・うどん店	190	18	172
すし屋	89	21	68
料 亭	169	13	156
バー・キャバレー・ナイトクラブ	486	8	478
酒 場 ・ ビ ャ ホ ー ル	719	56	663
喫 茶 店	742	41	701
その他の飲食店			

資料 通商産業省「昭和51年商業統計表」

# 業

び年間販売額 (昭和51. 5. 1現在)

者 規 模 別	数					従業者数	年 間 販 売 額	商 品 手 持 額	売 場 面 積 (m <sup>2</sup> )
	10～19	20～29	30～49	50～99	100人以上				
	518	134	83	46	19				
236	75	49	33	8	16,132	445,976	37,279	—	
234	75	49	33	8	16,018	445,976	37,279	—	
—	—	—	—	—	—	—	—	—	
7	4	—	—	—	292	6,842	973	—	
20	6	1	2	—	1,123	19,031	3,362	—	
31	4	1	6	1	1,819	80,215	1,690	—	
34	7	11	5	—	2,501	69,824	4,067	—	
10	3	3	3	3	1,244	25,132	3,326	—	
10	3	—	1	—	407	19,572	651	—	
10	4	3	3	1	751	39,888	1,765	—	
50	15	15	10	2	3,295	74,635	9,371	—	
25	14	12	—	—	2,140	47,450	5,882	—	
6	5	1	1	—	517	9,192	1,509	—	
5	2	—	—	—	250	2,416	169	—	
26	8	2	2	1	1,679	51,780	4,513	—	
2	—	—	—	—	114	—	—	—	
282	59	34	13	11	40,414	303,785	42,178	576,582	
1	3	1	3	4	1,289	23,735	2,801	42,896	
56	9	4	2	—	6,203	45,951	10,733	107,168	
55	16	8	2	—	14,923	83,911	7,448	241,492	
48	3	1	2	7	3,201	33,709	3,480	13,080	
49	8	9	1	—	4,768	35,559	6,776	79,351	
73	20	11	3	—	10,030	80,920	10,939	92,595	

び年間販売額 (昭和51. 5. 1現在)

従 業 者 数	数		年 間 販 売 額
	計	個人事業主家族従業者 会社団体の有給役員及び 常時雇用従業者	
11,511	6,245	5,266	28,400
3,786	2,096	1,690	9,961
2,244	1,402	842	4,987
700	307	393	2,376
353	104	249	1,342
489	283	206	1,257
913	693	220	1,552
567	339	228	1,765
473	146	327	1,853
1,205	266	939	3,270
986	646	340	2,366
2,031	1,087	944	4,102
1,550	972	578	3,530

129 商

(3) 市町村別商店数・従業者数及び

(単位：金額・百万円)

市町村	商店数				計
	計	卸売業	小売業	飲食店	
総数	20,673	1,873	14,745	4,055	68,057
徳島市	6,953	1,039	4,023	1,891	32,662
鳴門市	1,646	124	1,196	326	4,795
小松島市	1,060	72	762	226	3,133
阿南市	1,544	106	1,166	272	4,430
勝浦町	169	7	141	21	329
上勝町	77	5	58	14	129
佐那河内村	51	4	42	5	106
石井町	439	27	356	56	912
神山町	268	9	220	39	510
那賀川町	162	2	146	14	332
羽ノ浦町	300	23	243	34	756
鷺敷町	125	7	113	5	252
相生町	92	6	77	9	183
上那賀町	87	-	80	7	153
木沢村	33	-	31	2	53
木頭村	71	3	59	9	125
由岐町	115	8	97	10	234
日和佐町	225	4	174	47	532
牟岐町	197	3	167	27	462
海南部町	191	13	153	25	500
海穴町	130	5	109	16	305
岩喰町	142	7	113	22	276
松茂島町	180	12	124	44	684
北島町	317	24	238	55	1,027
藍住町	229	7	164	58	580
板野町	255	4	206	45	553
上板野町	255	13	218	24	592
吉野町	209	15	177	17	449
土成町	169	8	140	21	385
市場町	320	26	265	29	800
阿波島町	281	10	247	24	579
川島町	749	62	537	150	2,058
山川町	157	3	132	22	329
山川町	250	10	217	23	600
美郷村	43	-	35	8	85
美脇町	447	33	341	73	1,324
美馬町	207	11	179	17	422
半田町	209	18	164	27	458
貞光町	253	22	204	27	678
一字村	66	-	54	12	110
一穴吹町	242	15	194	33	596
木屋平村	60	-	52	8	109
三野町	144	8	118	18	306
三好町	121	9	103	9	237
池田町	670	57	471	142	2,248
山城町	171	6	134	31	431
井川町	179	11	155	13	436
三加茂町	260	14	220	26	549
東祖谷山村	83	1	73	9	122
西祖谷山村	70	-	57	13	141

業 (続き)

年間販売額 (昭和51.5.1現在)

従業者数			年間販売額			
卸売業	小売業	飲食店	計	卸売業	小売業	飲食店
16,132	40,414	11,511	778,161	445,976	303,785	28,400
11,867	14,552	6,243	523,876	364,349	142,663	16,863
798	3,156	841	38,238	12,791	23,486	1,961
501	2,083	549	27,827	12,175	14,481	1,171
667	3,096	667	36,134	13,518	21,246	1,369
42	249	38	1,669	95	1,508	66
17	90	22	426	15	382	29
5	89	12	233	4	201	28
89	710	113	4,817	933	3,665	219
16	425	69	1,706	55	1,549	102
x	x	26	1,953	x	x	53
110	557	89	5,082	1,515	3,368	198
17	226	x	1,227	219	994	x
12	153	18	882	87	720	74
-	142	11	701	-	687	14
-	51	x	219	-	217	x
5	102	18	631	29	572	29
20	194	20	891	136	734	22
10	421	101	2,992	128	2,664	200
12	391	59	3,315	831	2,369	114
63	392	45	2,946	865	1,998	83
25	243	37	2,469	1,005	1,397	68
19	220	37	1,265	232	926	106
241	311	132	10,849	7,981	2,445	424
200	702	125	9,095	3,790	5,052	253
24	377	179	4,527	1,407	2,646	474
12	461	80	3,951	124	3,651	177
37	488	67	3,398	861	2,431	106
44	367	38	2,686	484	2,065	137
22	287	76	2,544	167	2,176	201
147	596	57	5,727	2,858	2,797	72
23	498	58	3,419	1,146	2,139	135
264	1,427	367	14,804	3,880	10,315	608
6	280	43	1,278	6	1,200	71
41	506	53	2,672	268	2,299	105
-	71	14	330	-	301	29
166	1,017	141	9,641	2,586	6,835	219
38	356	28	1,966	578	1,344	44
48	353	57	1,970	408	1,487	75
60	564	54	4,749	1,194	3,445	110
-	90	20	274	-	254	21
42	481	73	3,496	1,078	2,309	110
-	94	15	283	-	270	13
18	252	36	1,415	111	1,248	56
26	198	13	1,551	558	965	29
297	1,499	452	20,121	6,627	12,263	1,232
11	273	147	2,421	157	1,669	595
33	371	32	2,384	385	1,921	77
29	443	77	2,109	196	1,745	167
x	x	17	527	x	x	34
-	107	34	476	-	433	43

# 130 貿

# 易

(1) 仕向地・品目別

輸出実績 (昭和52年)

(単位：千円)

区 分	総 額	北 米	中 南 米	東南アジア
総 額	66,670,588	19,426,108	2,731,210	13,452,651
織 維	-	-	-	-
レーヨンステーブル	1,026,000	-	-	1,026,000
縫 製 品	1,031,760	861,165	-	-
敷 物	716,927	695,136	-	-
モビロンコアダブル	12,000	-	-	12,000
タ オ ル ケ ッ ト	40,000	21,000	-	19,000
ス フ 綿	3,910,682	-	-	3,888,851
デ ニ ム 生 地	1,120,500	-	-	700,000
そ の 他	94,899	-	-	56,000
機 械 金 属	-	-	-	-
テ レ ビ 用 部 品	218,900	218,900	-	-
テ ー プ レ コ ー ダ ー	11,851,935	7,216,288	-	186,923
ビ デ オ 部 品	81,750	81,750	-	-
船 舶	18,699,971	-	2,270,000	809,500
ベ ア リ ン グ	5,871,013	2,830,567	341,000	340,215
カ ー ス テ レ オ	1,912,016	1,766,336	-	113,864
ス テ レ オ デ ッ キ	497,242	-	-	-
プ レ ス	151,980	-	11,900	140,080
充 填 機	155,176	38,830	-	116,346
タ ン ク	530,740	-	-	530,740
ポ ル ト ナ ッ ト	2,370,848	2,099,455	-	11,800
編 機	142,119	9,565	-	-
ミ シ ン	177,461	47,102	-	-
ス ピ ン ド ル	192,950	78,550	-	90,900
車 輪	3,743	-	685	1,314
履 物 用 機 械 部 品	298,306	-	-	-
そ の 他	431,225	25,807	24,000	270,883
化 学	-	-	-	-
塩 化 ビ ニ ー ル	849,618	-	-	-
重 ク ロ ム 酸 ソ ー ダ	1,019,800	-	-	425,900
重 ク ロ ム 酸 カ リ	10,025	-	-	10,025
ベ ア ク ロ ー ム	295,000	-	-	97,400
無 水 ク ロ ム 酸	409,700	-	-	409,700
酸 化 ク ロ ム	180,800	180,800	-	-
芒 硝	431,880	-	-	320,552
ホ ー ス	316,553	51,978	10,285	67,100

中 近 東	オセアニア	アフリカ	ヨーロッパ	共 産 圏	不 明
8,793,664	2,370,344	268,150	15,613,219	1,324,726	2,690,516
-	-	-	-	-	-
-	-	-	-	-	-
-	-	-	-	154,245	16,350
-	21,791	-	-	-	-
-	-	-	-	-	-
-	21,831	-	-	-	-
63,000	-	-	227,500	-	130,000
30,899	-	-	8,000	-	-
-	-	-	-	-	-
-	-	-	-	-	-
234,648	-	-	3,701,032	47,725	465,319
-	-	-	-	-	-
7,177,033	-	-	8,443,438	-	-
284	168,000	112,000	1,349,947	505,000	224,000
-	-	-	-	-	31,816
-	-	-	497,242	-	-
-	-	-	-	-	-
-	-	-	-	-	-
16,500	1,200	-	238,893	-	3,000
-	-	33,850	98,704	-	-
1,390	64,734	-	53,978	-	10,257
11,500	-	-	12,000	-	-
1,744	-	-	-	-	-
298,306	-	-	-	-	-
10,500	3,450	-	96,585	-	-
-	-	-	-	-	-
-	849,618	-	-	-	-
-	-	-	-	593,900	-
-	-	-	-	-	-
-	197,600	-	-	-	-
-	-	-	-	-	-
-	-	-	-	-	-
-	78,528	32,800	-	-	-
138,746	20,145	7,684	20,615	-	-

# 130 貿

## (1) 仕向地・品目別

区 分	総 額	北 米	中 南 米	東南アジア
医 薬 品	1,708,780	43,595	14,111	320,294
蛍光体及び原料	281,793	12,530	-	143,734
シアヌル酸誘導品	2,425,856	1,550,688	-	-
セロファン	594,920	-	-	447,835
ビニールレザー	136,095	-	-	71,501
ヒドラジンヒドラット	460,611	281,430	45,288	35,200
紙	2,343,960	-	-	1,858,510
高級アルコール	189,046	25,740	-	126,126
その他の	2,422,401	636,483	4,375	729,437
食 料 品	-	-	-	-
鶏 肉	16,674	-	-	16,674
み かん	296,642	296,642	-	-
果 汁	160,894	-	-	3,171
み かん 缶詰	85,760	85,760	-	-
シ シ ャ モ	11,020	840	-	10,180
冷 凍 鮎	6,502	-	-	6,502
そ の 他	11,650	-	-	-
木 工	-	-	-	-
木 工 部 品	1,725	-	-	1,725
床 柱	10,696	4,330	-	6,366
S P セ ッ ト	56,828	420	2,801	-
ウードターニング	43,224	43,224	-	-
レ ッ グ	20,833	-	6,199	-
応 接 セ ッ ト	3,929	454	-	537
ラ ンプ パ ーツ	5,735	5,735	-	-
木 管	20,000	-	-	20,000
雑 貨	-	-	-	-
玩 具 部 品	28,000	-	-	-
ハ ンド バ ッ ク	139,501	139,501	-	-
表 具 (木製を除く)	74,235	53,976	386	7,061
和 紙	2,734	954	-	-
貝 細 工 パ ネ ル	14,062	14,062	-	-
壁 紙	28,510	-	-	-
履 物	5,053	-	-	-
巻 尺	2,157	-	180	1,977
ス ツ - ル	728	-	-	728
竹 す だ れ	6,515	6,515	-	-

# 易 (続き)

## 輸 出 実 績 (続 き)

中 近 東	オセアニア	アフリカ	ヨーロッパ	共 産 圏	不 明
251,660	-	-	17,120	-	1,062,000
-	-	-	55,082	-	70,447
-	281,959	-	457,896	-	135,313
2,055	123,760	-	-	-	21,270
28,324	12,870	-	-	17,400	6,000
-	-	-	30,635	-	68,058
-	485,450	-	-	-	-
-	-	-	37,180	-	-
312,219	6,793	79,765	200,187	6,456	446,686
-	-	-	-	-	-
-	-	-	-	-	-
157,723	-	-	-	-	-
-	-	-	-	-	-
11,020	-	-	-	-	-
6,502	-	-	-	-	-
11,650	-	-	-	-	-
-	-	-	-	-	-
-	-	-	-	-	-
6,947	7,696	2,051	36,913	-	-
-	-	-	-	-	-
1,421	13,213	-	-	-	-
2,938	-	-	-	-	-
-	-	-	-	-	-
-	-	-	-	-	-
-	-	-	28,000	-	-
614	11,706	-	492	-	-
-	-	-	1,780	-	-
28,510	-	-	-	-	-
5,053	-	-	-	-	-
-	-	-	-	-	-
-	-	-	-	-	-

130 貿

易 (続き)

(2) 輸出実施企業の

輸入実績 (昭和52年)

(単位:千円)

品目	総額	北米	中南米	東南アジア	中近東	オセアニア	アフリカ	ヨーロッパ	共産圏	不明
総額	19,225,964	7,978,583	832,152	5,159,015	-	1,524,823	1,372,180	462,654	1,064,770	831,787
食料品及び動物	1,643,197	7,000	-	1,581,447	-	-	36,750	-	18,000	-
ガーリック	1,357,820	-	-	1,357,820	-	-	-	-	-	-
食品原料	147,000	-	-	110,256	-	-	36,750	-	-	-
冷凍イカ	77,377	-	-	77,377	-	-	-	-	-	-
冷凍シシモ	10,000	-	-	-	-	-	-	-	10,000	-
健康食品	7,000	7,000	-	-	-	-	-	-	-	-
にんにく	8,000	-	-	-	-	-	-	-	8,000	-
粗飼料	36,000	-	-	36,000	-	-	-	-	-	-
原材料	14,108,651	7,811,616	828,570	1,339,475	-	1,414,041	1,335,430	305,424	243,308	830,787
繊維用パルプ	2,800,380	2,800,380	-	-	-	-	-	-	-	-
製紙用パルプ	3,391,891	3,391,891	-	-	-	-	-	-	-	-
綿花	152,414	77,124	-	-	-	11,295	30,000	-	33,995	-
マンガン鉱石	2,710,304	-	63,398	55,941	-	1,046,322	1,239,219	305,424	-	-
クロム鉱石	745,032	-	283,618	417,965	-	-	43,449	-	-	-
原料塩	837,978	-	481,554	-	-	356,424	-	-	-	-
農薬原料	250,000	-	-	250,000	-	-	-	-	-	-
原木	1,643,978	-	-	581,116	-	-	22,762	-	209,313	830,787
干まゆ	34,453	-	-	34,453	-	-	-	-	-	-
カオリン	1,542,221	1,542,221	-	-	-	-	-	-	-	-
化学工業製品	398,414	159,792	3,582	50,576	-	108,058	-	70,664	5,742	-
酸化マグネシウム	91,667	91,667	-	-	-	-	-	-	-	-
酸化ナトリウム	60,000	-	-	-	-	-	-	60,000	-	-
酸化ゲリマニウム	9,770	-	-	-	-	-	-	4,028	5,742	-
紙	68,125	68,125	-	-	-	-	-	-	-	-
注射液	50,576	-	-	50,576	-	-	-	-	-	-
カゼインサンコール	3,582	-	3,582	-	-	-	-	-	-	-
カゼインコブデン	108,058	-	-	-	-	108,058	-	-	-	-
染料	3,316	-	-	-	-	-	-	3,316	-	-
色ガラス	3,320	-	-	-	-	-	-	3,320	-	-
機械・機器	83,119	75	-	-	-	2,724	-	80,320	-	-
ベアリング	68,214	-	-	-	-	-	-	68,214	-	-
ドリリングマシン	7,243	-	-	-	-	-	-	7,243	-	-
ビスマッチクマシン	4,863	-	-	-	-	-	-	4,863	-	-
ブチルエクステリユーク	2,724	-	-	-	-	2,724	-	-	-	-
ペンチ	75	75	-	-	-	-	-	-	-	-
原料別製品	2,139,808	-	-	1,342,088	-	-	-	-	797,720	-
大理石衛立	642,088	-	-	642,088	-	-	-	-	-	-
チップ	1,497,720	-	-	700,000	-	-	-	-	797,720	-
雑製品	852,775	100	-	845,429	-	-	-	6,246	-	1,000
彫刻	177,924	-	-	177,924	-	-	-	-	-	-
木製品部品	192,500	-	-	192,500	-	-	-	-	-	-
ジーンズ	100	100	-	-	-	-	-	-	-	-

品目	総額	北米	中南米	東南アジア	中近東	オセアニア	アフリカ	ヨーロッパ	共産圏	不明
工芸品	2,300	-	-	1,300	-	-	-	-	-	1,000
アラルパネル	1,200	-	-	1,200	-	-	-	-	-	-
椅子用上張裂地	6,020	-	-	-	-	-	-	6,020	-	-
アーチチェア	226	-	-	-	-	-	-	226	-	-
ロッキングチェア	9,137	-	-	9,137	-	-	-	-	-	-
ダイニングテーブル	263,802	-	-	263,802	-	-	-	-	-	-
ハンドバック	199,566	-	-	199,566	-	-	-	-	-	-

(3) 小松島税関内輸入 (昭和52年)

(単位:価額・百万円)

品名	単位 数量	数量	価額	総額比(%)	対前年比(%)		主要仕出国
					数量	価額	
総額			35,599	88.9			
動物性生産品	MT	7,566	465	1.3	82.7	113.7	
羊の肉		79	30	-	全増	全増	オーストラリア
いかの冷凍		98	52	-	5.2	51.0	タイ
骨・角		7,229	374	1.1	103.6	124.7	東南アジア各国
その他(1種類)		160	9	-	-	-	
植物性生産品	MT	52,849	2,330	6.6	126.0	101.8	
とうもろこし		23,252	740	2.1	119.8	98.9	アメリカ
グリーンソルガム		21,249	612	1.7	142.0	113.5	アメリカ, アルゼンチン
大豆		2,298	218	0.6	104.9	114.7	中国
シャーナット		4,081	345	1.0	88.6	56.8	マリ, ナイジェリア, 象牙海岸
採油用種子		1,373	393	1.1	181.4	192.6	インドネシア
その他(2種類)		596	22	-	-	-	
鉱物性生産品	MT	232,896	4,585	12.9	62.6	68.0	
カオリン		17,087	726	2.0	176.7	164.6	アメリカ
コークス		2,600	32	-	全増	全増	韓国
マンガン鉱(39%以上)		96,749	1,799	5.1	51.9	48.3	南アフリカ, オーストラリア
マンガン鉱(その他)		42,908	575	1.6	53.2	47.9	南アフリカ, マレーシア, マラヤ州
含鉄マンガン鉱		46,839	683	1.9	98.7	95.9	南アフリカ
クロム鉱		26,713	766	2.2	148.2	136.8	マダガスカル, ブラジル
その他(2種類)		-	4	-	-	-	
木	CM	1,175,428	25,962	72.9	97.0	93.7	
カリ		1,246	125	0.4	全増	全増	タイ, インドネシア
パルプ用材		62,833	442	1.2	89.1	81.4	ソ連, インドネシア
針葉樹		552,032	15,208	42.7	102.6	100.4	アメリカ, カナダ, ニュージーランド
広葉樹		559,317	10,187	28.6	93.3	85.5	インドネシア, マレーシア, サバ州, ソロモン, サラワク州

# 130 貿易 (続き)

## (3) 小松島税関内輸入 (続き)

品名	数量 単位	数	量	価額	対前年比(%)		主要仕出国
					総額比(%)	数量	
木材の製品	MT			889	2.5	106.2	
ウッドチップ		35,523		820	2.3	126.6	アメリカ, マレーシア, サバール洲
製材	CM	201		44	-	12.5	台湾
その他 (5種類)		5		25	-	-	
はき物類	DZ	10,317		30	0.07	120.0	韓国
	KG	33,626					
機械類	KG	213,170		666	1.9	44.2	
クレーン		202,720		648	1.8	43.0	西ドイツ
その他 (7種類)		10,450		18	-	-	
電気機器	NO	6		27	0.06	320.0	イギリス, イタリア
	KG	6,400					
雑品	KG	558,422		616	1.7	162.3	台湾, 韓国
家具		475,940		394	1.1	165.2	台湾, 韓国
家具の部分品		82,482		222	0.6	165.2	台湾, 韓国
その他	KG	29,954		29	0.07	-	

# 131 中小企業等協同組合数 (昭和48~52年度末)

年度末	事業協同組合	信用組合	企業組合	協業組合	商工組合	商店街振興組合	商工会議所	商工会
昭和48年	(5) 607	2	370	19	14	(1) 8	(1) 6	(1) 44
49	(5) 629	2	370	23	14	(1) 8	(1) 6	(1) 45
50	(5) 651	2	372	24	14	(1) 8	(1) 6	(1) 45
51	(6) 660	2	374	26	14	(1) 8	(1) 6	(1) 45
52	(7) 684	2	376	26	14	(1) 8	(1) 6	(1) 45

注 ( )は、連合会で外数である。  
資料 県商政課

# 132 法人数 (昭和48~52年度末)

年度末	総数	株式会社	有限会社	合名会社	合資会社	企業組合	特別法人	その他
昭和48年	10,211	3,767	5,227	10	62	88	803	254
49	(16) 10,503	3,932	5,341	9	51	84	819	267
50	(18) 10,730	4,096	5,506	8	54	82	837	147
51	(17) 11,096	4,261	5,657	9	50	85	779	255
52	(16) 11,477	4,381	6,033	8	48	67	743	197

注 ( )は、相互会社で、外数である。  
資料 県税務課

# 13 金 融



### 133 県内金融機関数 (昭和52年度末)

年度末	銀行 (信託)		相互銀行		信(労働金庫)組合	信用金庫		国民金融公庫	商工中金	生命保険	損害保険	証券会社		郵(簡易郵便局)	農(信用連合会)	漁協	その他
	本店	支(出張所)店	本店	支(出張所)店		本店	支(出張所)店					支店	支店				
昭和52年	1	83	1	49	(1)	3	21	1	1	17	18	2	12	200	73	33	2

注 ( )は外数である。  
資料 四国財務局徳島財務部・四国郵政局

### 134 金融機関別預金残高 (昭和48~52年度末)

(単位：百万円)

金融機関	昭和48年度末	49年度末	50年度末	51年度末	52年度末
総額	874,726	1,030,354	1,238,427	1,444,390	1,668,926
銀行・信託	404,042	459,822	543,094	610,424	675,957
相互銀行	107,199	125,926	153,958	182,761	218,925
信用金庫	39,125	46,620	55,204	62,851	71,747
信組・労金	5,814	8,186	10,113	12,306	14,083
農協	104,532	127,049	155,479	187,441	218,313
漁協	8,508	9,196	10,799	12,523	13,112
郵便局	151,619	191,667	239,943	298,014	367,519
生命保険	48,920	55,888	63,073	70,888	81,099
その他	4,967	6,000	6,764	7,182	8,171

資料 日本銀行徳島事務所

### 135 金融機関別貸出残高 (昭和48~52年度末)

(単位：百万円)

金融機関	昭和48年度末	49年度末	50年度末	51年度末	52年度末
総額	466,550	522,114	602,564	694,616	781,011
銀行・信託	258,733	278,894	316,696	352,015	391,225
相互銀行	76,146	88,712	109,848	134,462	158,436
信用金庫	33,167	37,621	43,966	52,046	55,262
信組・労金	5,336	6,623	7,679	9,054	10,473
農協	51,164	59,727	66,528	77,385	84,933
漁協	5,695	4,783	3,741	5,010	6,089
その他	36,309	45,754	54,106	64,644	74,593

資料 日本銀行徳島事務所

### 136 主要金融機関別諸勘定 (昭和52年度末)

(単位：百万円)

金融機関	資 金 量					
	総額	当座	普通	通知	定期及び据置	定期積金
総数	1,152,384	48,121	212,647	19,819	817,429	38,987
銀行	616,204	30,142	117,788	13,392	437,731	10,700
相互銀行	218,925	13,756	33,901	4,997	157,449	4,186
信用金庫	71,747	2,134	10,295	1,068	49,947	6,880
信組・労金	14,083	224	2,130	362	10,943	310
農協	218,313	1,853	46,215	-	151,710	16,471
漁協	13,112	12	2,318	-	9,649	440

金融機関	資 金 量		融 資 量			
	相互掛金	その他	総額	手形貸付	証書貸付	当座貸越
総数	2	15,379	701,406	221,805	340,115	20,734
銀行	-	6,451	386,213	139,211	157,303	6,710
相互銀行	2	4,634	158,436	50,904	80,160	1,241
信用金庫	-	1,423	55,262	17,010	29,614	734
信組・労金	-	114	10,473	2,577	7,896	-
農協	-	2,064	84,933	9,734	61,483	11,988
漁協	-	693	6,089	2,369	3,659	61

金融機関	融 資 量		コールローン	所有有価証券	現 金	預 け 金
	割引手形	給付金				
総数	117,989	763	-	-	27,765	148,497
銀行	82,989	-	-	-	20,488	-
相互銀行	26,113	18	-	-	3,356	410
信用金庫	7,904	-	-	-	2,440	9,910
信組・労金	-	-	-	-	107	3,842
農協	983	745	-	-	1,298	124,366
漁協	-	-	-	-	76	9,969

注 融資量のうち、農協については、共済貸付金(744)を含む。  
資料 日本銀行徳島事務所

### 137 国民金融公庫貸付状況 (昭和48~52年度)

(単位：金額・千円)

年 度	計		普通貸付		恩給担保貸付		環境衛生貸付(代理業務)	
	件数	金額	件数	金額	件数	金額	件数	金額
昭和48年	14,449	10,346,502	12,172	9,945,980	2,277	400,522	2,722	1,490,887
49	16,327	12,444,655	14,062	11,922,722	2,265	521,933	2,773	1,772,742
50	16,877	14,023,149	14,690	13,501,761	2,187	521,388	2,817	2,088,609
51	17,436	16,936,970	15,457	16,269,163	1,979	667,807	2,683	2,388,455
52	18,477	20,639,966	16,437	19,930,340	2,040	709,626	3,002	3,043,204

資料 国民金融公庫徳島支店

138 住宅金融公庫貸付契約状況 (昭和48~52年度)

(単位：金額・千円)

年 度	個人住宅		分譲住宅		賃貸住宅		団地施設	
	戸数	金 額	戸数	金 額	戸数	金 額	件数	金 額
昭和48年	2,196	4,182,450	288	732,130	116	322,140	-	-
49	2,580	6,628,650	337	1,160,390	127	466,100	-	-
50	2,811	9,656,950	289	1,114,090	466	2,060,100	-	-
51	2,251	7,824,550	171	608,300	408	2,198,600	-	-
52	3,299	11,782,150	68	277,100	800	3,344,800	-	-

年 度	産業労働者住宅		中高層耐火建築物等			住宅改良		災害復興住宅	
	戸数	金 額	住宅(戸)	非住宅(m <sup>2</sup> )	金 額	戸数	金 額	戸数	金 額
昭和48年	-	-	156	1,367	277,530	562	186,100	-	-
49	-	-	23	△12	41,720	630	291,680	3	8,800
50	-	-	119	945	344,000	575	337,450	90	331,150
51	-	-	196	1,697	590,400	517	667,100	103	555,700
52	-	-	52	919	287,600	512	663,100	73	419,300

年 度	幼稚園等		宅 地 造 成				関連公共施設等	
	件数	金 額	取得面積(m <sup>2</sup> )	造成面積(m <sup>2</sup> )	取得金額	造成金額	件数	金 額
昭和48年	-	-	37,868	△12,211	28,700	4,900	-	-
49	-	-	212,000	-	450,400	-	-	-
50	-	-	49,663	49,663	158,900	83,100	-	-
51	-	-	-	-	-	-	-	-
52	-	-	-	-	-	-	-	-

資料 住宅金融公庫高松支所

139 手形交換高 (昭和48~52年)

(単位：金額・千円)

年 月	手形交換高		不渡手形		取引停止処分		資金不足	
	枚数	金 額	枚数	金 額	枚数	金 額	枚数	金 額
昭和48年	1,664,136	851,391,781	1,320	338,351	509	159,571	450	132,638
49	1,596,257	1,044,857,343	1,278	454,662	416	153,659	360	132,607
50	1,564,544	1,119,080,031	1,092	408,920	358	165,346	308	119,273
51	1,622,434	1,259,554,699	1,331	560,397	439	159,074	386	125,591
52	1,648,042	1,372,032,676	1,657	748,459	502	204,060	419	161,233
52年 1月	125,285	107,291,882	95	29,580	25	6,986	19	4,871
2	129,091	98,800,409	95	59,835	43	16,304	35	15,773
3	140,750	129,133,894	96	49,775	35	24,364	29	22,452
4	135,947	125,440,136	79	24,877	23	2,829	19	2,579
5	133,316	114,526,354	141	56,416	41	13,783	39	13,714
6	133,557	120,433,576	86	29,832	30	10,033	24	6,340
7	150,364	100,026,039	218	137,981	46	18,669	43	16,627
8	145,644	115,525,287	153	50,647	41	15,732	34	12,888
9	130,382	111,422,231	168	81,341	47	9,931	41	7,916
10	129,906	108,070,825	225	99,823	80	43,471	49	17,775
11	127,985	106,279,587	83	38,668	38	14,410	35	13,300
12	165,815	135,082,455	218	89,684	53	27,548	52	26,998

資料 徳島手形交換所

140 株式売買高 (昭和48~52年)

株式売買高	昭和48年	49年	50年	51年	52年
株数 (千株)	(274) 625,419	(260) 524,123	(241) 481,536	(695) 603,744	(268) 628,001
金額 (百万円)	(2,456) 157,029	(1,245) 122,986	(635) 139,929	(2,162) 119,076	(510) 175,406

注 ( )は外国株で、外数である。  
資料 四国財務局徳島財務部

141 簡易生命保険 (昭和48~52年度末)

(単位：金額・百万円)

年度末・月	新 契 約		消 減 件 数			年度末(月末)現在高	
	件数	保険金額	死亡	満期	件数	保険金額	
昭和48年	33,138	39,878	30,204	2,200	21,272	416,877	
49	33,700	47,332	29,467	2,225	19,385	421,370	
50	31,931	62,039	31,432	2,541	20,072	422,180	
51	31,224	61,886	32,651	2,363	19,030	422,353	
52	31,367	69,117	33,505	2,077	21,723	398,014	
52年 4月	2,897	5,210	4,694	211	2,557	398,355	
5	1,889	4,027	2,458	169	1,600	397,786	
6	1,995	4,440	2,287	148	1,388	397,494	
7	1,756	3,945	1,713	168	886	397,537	
8	1,244	2,748	1,648	173	795	397,133	
9	3,739	9,860	2,692	184	1,687	398,180	
10	2,676	7,197	2,609	195	1,771	398,247	
11	2,477	6,075	2,590	135	1,783	398,134	
12	2,838	6,938	3,145	196	2,205	397,827	
53年 1月	2,496	5,677	2,630	187	1,954	397,693	
2	3,637	7,177	3,350	216	2,436	397,980	
3	3,723	5,823	3,689	95	2,661	398,014	

注 本計数は、概数である。  
資料 高松地方簡易保険局

142 生命保険 (昭和48~52年度末)

(単位：金額・万円)

年度末	新 契 約				年度末(月末)現在高	
	個 人		団 体		件数	保険金額
	件数	保険金額	被保険者数	保険金額		
昭和48年	66,256	20,655,424	7,667	816,794	500,136	75,184,358
49	68,080	28,566,232	7,948	927,897	520,382	95,445,821
50	70,819	34,554,401	7,624	1,355,589	541,482	118,948,722
51	67,732	38,557,061	12,967	2,013,876	568,947	151,894,305
52	64,228	37,294,750	13,503	2,060,382	590,416	184,752,337

資料 徳島県生命保険協会

## 143 郵便貯金 (昭和48~52年度末)

(単位：口数・千口, 金額・千円)

年度末・月	預 入		払 い も ど し		年 度 末 ( 月 末 ) 現 在 高		
	口 数	金 額	口 数	金 額	口座数	貯金証書数	金 額
昭和48年	2,758	96,322,928	1,356	73,677,373	981	1,163	115,103,079
49	2,419	102,517,617	1,061	72,392,926	977	1,274	145,227,771
50	2,396	118,769,363	1,119	83,064,705	973	1,362	180,932,430
51	2,325	134,990,475	1,061	92,989,442	966	1,513	222,933,463
52	<b>2,350</b>	<b>150,365,563</b>	<b>1,036</b>	<b>97,298,550</b>	<b>963</b>	<b>1,704</b>	<b>275,878,795</b>
52年 4月	194	13,605,314	99	9,500,024	967	1,517	227,038,752
5	205	16,299,619	91	8,660,826	968	1,546	234,677,545
6	202	11,638,457	75	6,158,515	969	1,570	240,157,486
7	202	11,882,863	87	7,643,410	969	1,584	244,396,939
8	182	10,380,913	83	7,476,944	965	1,597	247,300,908
9	209	13,671,845	89	8,571,827	960	1,619	252,400,927
10	189	10,952,403	92	8,280,170	959	1,624	255,073,161
11	181	10,173,028	83	7,295,955	960	1,633	257,950,233
12	242	18,681,715	100	11,197,623	960	1,663	265,434,326
53年 1月	189	10,176,268	62	5,814,655	962	1,688	269,795,938
2	158	8,954,222	71	6,773,871	963	1,695	271,976,289
3	197	13,948,916	102	9,924,729	963	1,704	275,878,795

注 現在高の口座数は、通常・積立・住宅貯金の口座数を、貯金証書数は、定額・割定・定期・財形定額の貯金証書枚数をあわせて計上した。

資料 徳島地方貯金局

## 144 郵便為替 (昭和48~52年度)

(単位：金額・円)

年度・月	取扱局数	受 入		支 出		1日平均取扱高		
		口 数	金 額	口 数	金 額	受 入	払 出	
昭和48年		232	74,830	2,166,979,400	56,861	2,318,055,526	7,247,423	7,752,694
49		232	83,242	2,587,624,851	59,908	2,646,366,708	8,683,305	8,880,425
50		233	63,323	3,003,824,056	50,750	2,835,938,283	9,946,437	9,390,524
51		235	63,082	3,318,386,063	53,961	3,033,313,512	11,061,287	10,111,045
52		<b>238</b>	<b>61,509</b>	<b>3,498,611,932</b>	<b>51,839</b>	<b>3,208,919,132</b>	<b>11,701,043</b>	<b>10,732,171</b>
52年 4月		235	4,498	279,503,741	5,820	341,223,668	11,180,150	13,648,946
5		235	3,578	238,049,115	3,142	212,914,803	9,918,713	8,871,450
6		235	3,560	220,919,663	3,180	211,661,097	8,496,910	8,140,811
7		235	3,293	220,864,516	3,091	220,887,283	8,494,789	8,495,665
8		235	3,121	211,658,773	3,141	214,316,836	7,839,214	7,937,661
9		235	3,253	215,901,889	3,128	223,083,070	8,995,912	9,295,128
10		235	3,567	233,033,276	3,140	227,987,786	9,321,331	9,119,511
11		235	4,665	240,650,939	3,149	216,609,975	10,027,122	9,025,416
12		235	6,865	374,678,626	5,712	369,292,853	13,876,986	13,677,513
53年 1月		235	10,708	346,309,374	4,340	195,802,019	15,741,335	8,900,092
2		235	8,103	401,909,726	8,992	354,975,753	17,474,336	15,433,728
3		238	6,298	515,132,294	5,004	420,163,989	19,812,781	16,160,153

資料 四国郵政局

# 14 物価・家計

### 145 農 村 物

#### (1) 農 産 物 (昭和48～52年度)

(昭和50年度=100)

年度・月	農産物 総合	米	麦	豆	いも	野菜	果実	工芸 作物	花き	繭	畜産物	稲わら 加工品
ウエイト	100.00	17.49	0.61	0.60	0.56	16.84	15.10	11.07	0.44	1.03	36.10	0.16
昭和48年平均	68.0	65.7	69.5	79.3	74.8	53.7	89.8	60.2	-	114.2	72.4	66.7
49	89.5	89.2	93.8	96.0	88.9	84.6	95.9	82.0	-	86.9	86.8	76.1
50	100.0	100.0	100.0	100.0	100.0	100.0	100.0	100.0	-	100.0	100.0	100.0
51	108.2	104.6	107.1	100.0	115.6	96.7	141.9	99.2	-	111.4	104.9	106.3
52	103.1	108.6	152.3	85.6	118.1	89.1	93.2	114.1	-	116.2	101.5	150.4
52年 4月	104.4	106.9	107.1	100.0	121.5	85.3	135.8	99.2	-	109.6	107.4	106.3
5	104.9	106.9	107.1	100.0	135.0	87.1	135.8	99.2	-	109.6	105.5	141.3
6	107.2	106.9	107.1	100.0	116.2	90.2	132.8	99.2	-	109.6	105.2	141.3
7	107.3	106.9	152.2	100.0	109.1	85.0	163.6	99.2	-	115.1	104.8	141.3
8	104.6	107.4	152.2	100.0	109.1	89.1	114.2	99.2	-	115.9	106.0	141.3
9	104.3	111.3	152.2	85.6	113.0	86.6	114.3	99.2	-	119.7	106.3	141.3
10	105.2	111.3	152.1	85.6	95.6	88.5	115.4	99.2	-	119.7	106.8	141.3
11	105.2	111.3	152.1	85.6	111.3	84.2	115.2	114.1	-	118.6	106.5	162.3
12	107.0	110.8	152.1	85.6	109.1	88.9	115.1	114.1	-	118.6	107.5	169.3
53年 1月	102.9	110.8	152.1	85.6	109.1	78.1	112.7	114.1	-	118.6	106.6	169.3
2	105.3	110.8	152.1	85.6	102.3	93.5	92.3	114.1	-	118.6	103.8	169.3
3	104.4	110.8	152.1	85.6	108.1	88.9	100.7	114.1	-	118.6	103.5	169.3

資料 中国四国農政局徳島統計情報事務所

#### (2) 農業生産資材 (昭和48～52年度)

(昭和50年度=100)

年度・月	農業生 産資材 総合	種苗及 び苗木	畜産用 動物	肥料	飼料	農薬 剤	諸材料 加工 原	光熱 動力	自動車	農機具	建築 資材	農用 被服	賃借料 金
ウエイト	100.00	1.58	9.80	8.76	38.37	5.26	5.85	2.95	5.28	12.58	6.38	0.60	2.59
昭和48年平均	80.5	68.0	101.8	60.6	83.5	73.1	76.5	59.4	-	76.5	92.3	89.3	-
49	97.0	81.6	102.8	85.7	106.3	91.7	99.8	96.3	-	95.0	101.1	108.3	81.5
50	100.0	100.0	100.0	100.0	100.0	100.0	100.0	100.0	-	100.0	100.0	100.0	100.0
51	105.0	113.3	104.5	101.2	103.6	99.9	98.5	105.3	-	103.2	108.0	98.9	100.5
52	114.0	132.6	111.6	110.0	102.4	103.9	105.5	107.3	-	101.5	130.6	99.9	101.5
52年 4月	113.3	132.7	112.1	103.0	105.8	101.3	103.4	107.7	-	101.5	130.0	98.9	100.8
5	113.3	134.5	110.9	102.9	106.8	103.5	103.5	107.7	-	101.5	130.0	98.9	100.8
6	113.0	132.3	110.8	102.6	105.6	103.5	103.4	107.7	-	101.5	130.0	100.1	100.8
7	114.2	132.3	111.2	112.6	106.6	99.3	103.4	107.7	-	101.5	128.4	100.1	101.0
8	113.2	128.8	111.2	112.3	105.8	100.4	103.4	107.7	-	101.5	125.7	100.1	101.0
9	111.8	131.2	111.2	112.3	97.6	103.9	103.4	107.7	-	101.3	125.9	100.1	101.0
10	113.1	132.2	112.8	112.5	100.0	105.6	103.4	107.7	-	101.3	127.9	100.1	100.8
11	115.3	130.6	113.4	111.9	102.6	105.6	103.4	107.7	-	101.4	134.0	100.1	100.8
12	115.1	130.6	113.9	111.4	100.6	105.9	105.4	107.7	-	101.5	134.0	100.1	100.8
53年 1月	115.0	130.9	110.6	112.3	99.6	105.9	111.2	107.7	-	101.5	133.6	100.1	101.8
2	115.1	137.4	110.6	113.4	99.3	105.9	111.2	105.5	-	101.5	133.0	100.1	104.0
3	115.6	137.4	110.6	113.4	98.9	105.9	111.2	105.5	-	101.5	134.8	100.1	104.0

注 賃借料は49年度から耕うんのみ賃借料  
資料 中国四国農政局徳島統計情報事務所

### 価 指 数

#### (3) 生活資材 (昭和48～52年度)

(昭和50年度=100)

年度・月	生活資 材総合	食料品															外食		
		穀物	いも	豆	やさい	海草及 び乾物	魚介	肉卵 乳	加工 食品	調味料 油脂	酒	菓子	果物	飲料					
ウエイト	100.00	12.71																	
昭和48年平均	80.2	69.4	63.5	81.7	101.7	75.3	87.2	80.9	78.3	83.0	61.2	74.0	60.0	71.3	56.2	-	-	-	-
49	95.5	94.0	83.8	116.0	124.5	89.7	99.1	87.6	92.0	95.0	93.8	92.2	100.0	90.4	83.6	-	-	-	-
50	100.0	100.0	100.0	100.0	100.0	100.0	100.0	100.0	100.0	100.0	100.0	100.0	100.0	100.0	100.0	-	-	-	-
51	108.6	101.9	113.0	123.6	104.8	113.3	104.3	112.4	109.0	102.5	94.8	96.4	84.7	134.0	98.6	-	-	-	-
52	122.9	108.6	120.6	129.2	143.6	90.7	107.1	127.9	110.0	107.9	97.2	99.3	84.8	184.5	105.7	-	-	-	-
52年 4月	126.0	105.3	116.4	149.5	132.1	119.6	105.2	116.4	109.8	107.4	98.2	96.7	84.8	152.3	104.7	-	-	-	-
5	122.5	111.2	116.4	161.3	132.1	89.9	105.2	123.6	109.3	107.4	99.0	96.7	84.8	254.2	104.7	-	-	-	-
6	122.0	108.3	116.4	168.0	132.1	78.0	104.2	108.0	107.5	107.4	99.0	96.7	84.8	249.2	104.7	-	-	-	-
7	122.0	113.2	115.8	146.1	132.1	72.4	107.8	126.1	109.2	107.4	90.7	100.1	84.8	252.2	104.7	-	-	-	-
8	123.6	118.2	115.8	82.9	132.1	74.0	107.8	123.4	109.0	108.4	97.0	100.3	84.8	384.3	104.7	-	-	-	-
9	123.9	107.7	123.7	126.7	148.3	90.2	107.8	125.1	110.0	108.4	97.7	100.3	84.8	386.7	104.7	-	-	-	-
10	121.4	105.6	123.8	108.8	148.3	90.6	107.8	139.3	111.5	108.4	97.7	100.3	84.8	100.0	104.7	-	-	-	-
11	123.3	104.2	123.8	110.5	148.3	102.6	107.8	135.0	111.3	108.4	96.8	100.3	84.8	81.4	104.7	-	-	-	-
12	123.5	101.8	123.8	110.0	154.2	84.6	107.8	117.6	113.2	108.4	97.4	100.3	84.8	85.4	104.7	-	-	-	-
53年 1月	123.9	104.0	123.8	108.3	154.2	79.9	107.8	138.3	113.2	108.4	97.4	100.3	84.8	81.5	108.6	-	-	-	-
2	123.5	104.8	123.8	113.6	154.2	101.2	107.8	141.9	109.0	107.4	97.4	100.3	84.8	80.3	108.6	-	-	-	-
3	124.2	105.9	123.8	113.6	154.2	106.2	107.8	136.5	109.8	107.4	98.4	100.3	84.8	106.8	108.6	-	-	-	-

資料 中国四国農政局徳島統計情報事務所

# 146 徳島市における消費者物価指数 (昭和48~52年)

(昭和50年=100)

年月	総合	食料			住居	光熱	被服	雑費
		主食	副食品					
ウエイト	10,000	3,847	491	1,779	992	423	1,451	3,287
昭和48年平均	72.3	70.4	67.3	—	75.1	70.2	74.1	73.2
49	90.8	89.6	80.9	—	92.8	91.2	95.2	89.0
50	100.0	100.0	100.0	100.0	100.0	100.0	100.0	100.0
51	109.4	110.4	112.8	111.3	109.4	105.8	104.2	111.0
52	117.8	117.4	123.5	117.4	116.6	114.9	111.0	121.9
52年 1月	113.9	113.8	120.3	111.2	114.2	114.9	102.7	118.6
2	114.9	115.6	120.3	115.2	114.9	114.9	104.9	118.3
3	115.1	116.4	120.8	116.7	115.2	114.9	104.1	118.6
4	116.2	116.0	120.8	116.2	116.1	114.9	104.3	121.8
5	118.1	118.3	120.8	115.6	116.2	114.9	108.6	122.9
6	119.0	117.3	120.8	115.2	117.1	114.9	117.2	122.8
7	118.3	115.6	120.8	115.2	117.0	114.9	117.2	122.7
8	117.5	118.1	120.8	120.7	117.3	114.9	104.1	123.2
9	119.9	120.8	128.9	124.9	117.6	114.9	112.9	123.3
10	121.3	121.9	128.9	123.6	117.7	114.9	118.8	123.6
11	120.0	118.6	128.9	118.7	118.2	115.1	118.2	123.5
12	119.4	116.5	129.3	115.9	118.2	115.1	118.7	123.9

資料 総理府統計局「消費者物価指数」

# 147 徳島市における全世帯の1世帯当たり

## 1 か月間の消費支出金額 (昭和48~52年)

(単位：円)

年月	消費支出	食料費	住居費	光熱費	被服費	雑費	現物総額
49	133,559	40,328	12,833	4,647	16,321	59,429	7,344
50	159,342	46,171	14,156	6,134	19,131	73,750	10,577
51	188,613	50,739	19,344	6,764	22,154	89,612	10,714
52	193,376	52,245	16,856	7,776	22,084	94,415	11,604
52年 1月	202,195	48,536	25,745	10,150	20,853	96,912	11,788
2	167,356	49,412	12,278	9,072	20,050	76,544	9,124
3	230,503	55,196	21,021	9,520	27,643	117,123	8,795
4	182,673	50,643	13,210	7,278	18,846	92,696	7,949
5	170,737	50,395	12,898	7,544	18,208	81,692	9,757
6	168,846	48,750	14,388	6,747	20,663	78,299	9,538
7	177,465	52,618	18,313	6,176	20,372	79,986	14,183
8	186,962	53,832	16,272	7,613	15,235	94,010	15,077
9	166,817	49,153	13,251	7,685	14,380	82,349	6,940
10	191,495	52,349	13,350	6,153	26,659	92,984	11,215
11	200,395	48,574	13,400	6,898	21,853	109,669	9,627
12	275,067	67,477	28,146	8,474	40,251	130,718	25,253

資料 総理府統計局「家計調査報告」

# 148 徳島市における勤労者世帯の1世帯当たり

## 1 か月間の収入と支出 (昭和48~52年)

(単位：円)

年月	収入総額	実収入	実収入以外 の収入	繰入金	支出総額	実支出	消費支出
49	301,029	193,502	35,328	72,199	301,029	147,246	134,463
50	367,528	238,528	50,063	78,937	367,528	182,537	164,226
51	485,350	279,753	121,712	83,885	485,350	232,462	206,198
52	422,505	280,637	61,947	79,921	422,505	219,290	194,915
52年 1月	366,452	217,161	45,582	103,709	366,452	211,973	194,629
2	339,429	199,688	62,911	76,830	339,429	167,618	150,782
3	383,647	234,032	59,959	89,656	383,647	208,503	188,272
4	361,157	210,454	71,830	78,873	361,157	203,517	184,591
5	349,807	211,075	60,691	78,041	349,807	206,316	182,216
6	458,681	340,207	56,710	61,764	458,681	227,627	193,452
7	426,460	291,355	49,446	85,659	426,460	220,007	194,193
8	390,877	251,281	73,628	65,968	390,877	215,839	191,993
9	386,931	245,713	59,099	82,119	386,931	196,045	170,894
10	367,188	229,283	54,757	83,148	367,188	214,052	191,085
11	384,889	239,441	70,412	75,035	384,889	216,246	192,200
12	854,544	697,955	78,341	78,248	854,544	343,738	304,670

年月	消費支出					非消費支出	実支出以外 の支出	繰越金
	食料費	住居費	光熱費	被服費	雑費			
昭和48年平均	32,023	10,901	3,966	14,144	49,172	10,370	71,492	58,089
49	39,180	13,133	4,447	15,223	62,478	12,783	74,070	79,712
50	45,460	15,407	6,010	18,930	78,418	18,311	99,410	85,581
51	50,616	21,665	6,747	24,855	102,315	26,264	164,082	88,806
52	51,841	16,244	7,451	21,780	97,598	24,375	116,822	86,393
52年 1月	45,765	18,405	9,910	19,264	101,285	17,344	78,053	76,426
2	47,504	12,251	8,971	14,150	67,905	16,836	76,759	95,052
3	52,190	17,856	8,640	21,828	87,758	20,231	80,873	94,271
4	48,666	11,334	7,079	17,366	100,146	18,925	74,625	83,016
5	51,423	16,778	7,397	17,329	89,290	24,099	72,100	71,391
6	51,015	13,657	6,930	23,738	98,112	34,175	148,206	82,848
7	55,562	15,824	6,520	24,258	92,030	25,815	127,156	79,296
8	56,606	14,878	6,825	12,311	101,373	23,846	92,991	82,047
9	49,406	14,588	7,219	13,056	86,626	25,151	110,594	80,292
10	49,703	13,037	5,941	24,019	98,384	22,967	82,559	70,577
11	48,440	14,089	6,089	24,021	99,562	24,046	93,679	74,963
12	65,817	32,229	7,897	50,027	148,700	39,068	354,267	146,539

資料 総理府統計局「家計調査報告」

### 149 徳島市における主要生活

(単位：円)

月	うるち米 (上) (10kg)	うるち米 (中) (10kg)	もち米 (並) (10kg)	もち米 (1kg)	精麦 (1kg)	食パン (1kg)	あんパン (100g)	小麦粉 (1kg)
1月	3,920	3,800	3,260	400	200	325	50	163
2	3,920	3,800	3,260	400	200	325	50	168
3	3,920	3,800	3,260	400	200	325	50	177
4	3,920	3,800	3,260	400	200	325	50	177
5	3,920	3,800	3,260	400	200	325	50	177
6	3,920	3,800	3,260	400	200	325	50	177
7	3,920	3,800	3,260	400	200	325	50	177
8	3,920	3,800	3,260	400	200	325	50	177
9	4,210	4,080	3,600	500	200	325	50	177
10	4,210	4,080	3,600	500	200	325	50	177
11	4,210	4,080	3,600	500	200	325	50	177
12	4,210	4,080	3,600	500	200	325	50	178

月	さんま (100g)	たら (100g)	たい (100g)	ぶり (100g)	いか (100g)	たこ (100g)	あさり (100g)	かき (100g)
1月	—	—	518	229	80	191	41	71
2	113	—	475	227	81	196	47	60
3	—	—	387	243	77	184	49	58
4	—	—	316	247	78	215	51	—
5	83	—	338	263	86	234	58	—
6	—	—	330	280	100	202	48	—
7	—	—	349	—	92	193	50	—
8	110	—	406	—	101	210	46	—
9	92	—	391	—	107	224	42	—
10	98	—	349	299	87	195	46	138
11	107	—	388	324	105	208	39	82
12	99	—	354	280	115	190	43	64

注 「Y」は市町村銘柄、「—」は出回りがなかったため、価格がえられないもの、「…」は銘柄変更である。  
資料 総理府統計局「小売物価統計調査報告」

### 用品の小売価格(昭和52年)

干しうどん (1kg)	即席中華 めん (1袋・100g)	まぐろ (100g)	あじ (100g)	いわし (100g)	かつお (100g)	かれい (100g)	さけ (100g)	さば (100g)
217	56	257	108	41	—	115	187	39
217	56	240	139	36	116	110	187	33
240	56	277	129	38	130	128	187	37
240	56	227	165	31	134	187	190	38
240	56	239	141	43	152	198	190	37
240	56	235	140	40	153	219	235	41
240	56	259	132	32	178	177	245	51
240	56	290	165	42	174	207	255	61
240	56	293	138	37	179	280	284	56
240	56	303	128	39	184	227	257	61
240	56	291	131	39	190	223	268	44
240	59	288	137	37	148	221	252	38

煮干し (100g)	丸干いわし (100g)	するめ (100g)	塩さけ (100g)	かつお節 (100g)	たらこ (100g)	みりん 干し (100g)	牛肉 (コース) (100g)	牛肉 (中) (100g)
129	135	525	205	Y 375	162	146	390	280
129	142	525	205	Y 375	162	150	390	280
129	142	525	220	Y 375	162	150	390	280
143	142	525	254	Y 375	162	150	390	280
143	142	525	254	Y 375	162	150	390	280
143	147	525	259	Y 375	162	150	390	280
143	147	525	315	Y 375	230	150	390	280
143	147	525	345	Y 375	230	150	390	280
145	147	525	348	Y 400	230	150	390	280
145	147	525	348	Y 400	230	150	390	280
145	145	525	351	Y 400	230	150	390	280
145	145	525	351	Y 400	230	164	390	280

### 149 徳島市における主要生活

月	豚肉 (ロース) (100g)	豚肉 (中) (100g)	鶏肉 (100g)	鯨肉 (100g)	ハム (100g)	ソーセージ (100g)	牛乳(配達) (1本 200cc)	粉ミルク (1かん 1,500g)
1月	193	153	121	101	168	135	52	1,450
2	188	153	121	106	168	135	52	1,450
3	188	153	121	101	168	135	52	1,450
4	188	153	128	116	168	135	52	1,450
5	188	153	128	117	168	135	52	1,450
6	188	153	128	115	168	135	52	1,450
7	188	153	128	120	168	135	52	1,450
8	200	160	128	120	188	150	52	1,450
9	200	160	128	125	188	150	52	1,450
10	200	160	128	138	188	150	52	1,450
11	200	160	128	138	188	150	52	1,450
12	200	160	128	138	188	150	52	1,450

月	馬れいしょ (1kg)	里芋 (1kg)	大根 (1kg)	にんじん (1kg)	ごぼう (1kg)	玉ねぎ (1kg)	かぶ (1kg)	れんこん (1kg)
1月	123	Y 270	60	133	263	129	78	516
2	127	Y 295	108	145	258	137	99	517
3	140	Y 313	149	150	283	166	132	517
4	155	Y 400	117	128	265	209	110	500
5	182	Y 440	121	263	233	180	119	517
6	115	—	95	293	263	74	181	650
7	125	—	154	328	313	80	148	804
8	118	Y 363	153	280	258	99	149	769
9	112	Y 295	173	228	225	110	209	567
10	133	Y 295	100	205	283	128	158	521
11	143	Y 283	54	195	270	126	73	492
12	148	Y 333	56	100	258	138	71	413

### 用品の小売価格 (続き)

バター (1箱 225g)	チーズ (1箱 225g)	鶏卵 (1kg)	キャベツ (1kg)	ほうれん草 (1kg)	白菜 (1kg)	ねぎ (1kg)	レタス (1kg)	甘しょ (1kg)
320	260	353	105	275	46	334	336	245
320	260	338	178	332	68	565	531	293
320	260	393	159	212	92	482	428	313
320	260	315	124	193	116	315	229	320
320	260	325	60	282	77	352	213	340
320	260	330	108	489	112	343	243	350
320	260	318	77	640	97	345	258	358
320	260	345	96	924	111	351	412	303
320	260	316	213	1,140	194	374	515	288
320	260	348	134	591	120	358	302	280
320	260	323	68	169	57	321	152	263

かぼちゃ (1kg)	きゅうり (1kg)	なす (1kg)	トマト (1kg)	ピーマン (1kg)	カリフラワー (1kg)	あずき (100g)	干しいたけ (100g)	干しのり (10枚)
380	419	495	424	538	550	100	650	291
488	434	536	417	718	520	100	650	291
558	412	418	395	592	377	100	650	291
619	301	349	327	411	472	100	650	291
394	252	315	279	321	339	100	650	291
163	173	243	215	262	463	100	650	291
103	171	181	198	267	580	100	650	291
97	184	143	297	220	—	100	650	291
106	225	275	334	267	675	100	650	291
126	234	296	431	321	422	100	650	291
156	276	313	410	297	152	100	650	291
175	411	471	390	290	178	100	650	291





### 149 徳島市における主要生活

月	かわら せんべい (100g)	甘納豆 (100g)	かりんとう (100g)	落花生 (100g)	みかん (1kg)	夏みかん (1kg)	りんご (スター キング) (1kg)	りんご (ふじ) (1kg)
1月	83	70	45	133	283	Y 289	435	485
2	83	70	45	133	288	Y 270	348	482
3	83	70	45	133	302	Y 316	410	536
4	83	70	45	133	302	230	489	528
5	83	70	45	133	—	308	—	621
6	83	70	45	133	—	254	—	596
7	83	—	45	133	—	270	—	—
8	83	—	45	133	—	—	—	—
9	83	—	45	133	918	—	441	—
10	100	75	45	133	318	—	334	—
11	100	75	45	133	227	—	288	415
12	100	75	45	133	169	—	261	333

月	清酒 (2級) (1本 1,800ml)	緑茶 (番茶) (100g)	緑茶 (せん茶) (100g)	紅茶 (1箱 25袋)	インスタント コーヒー (1本 150g)	サイダー (1本 350ml)	乳酸菌 飲料 (1本 633ml)	かけうどん (1杯)
1月	1,000	225	225	270	745	70	395	150
2	1,000	225	225	270	745	70	395	150
3	1,000	225	225	270	860	70	395	150
4	1,000	225	225	270	860	70	395	150
5	1,000	225	225	270	860	70	395	150
6	1,000	225	225	270	860	70	395	150
7	1,100	225	225	270	1,065	70	395	150
8	1,100	225	225	270	1,070	70	395	150
9	1,100	225	225	300	1,240	70	395	150
10	1,100	225	225	300	1,240	70	395	150
11	1,100	225	225	300	1,240	70	395	150
12	1,100	225	225	300	1,240	70	395	150

### 用品の小売価格 (続き)

なし (1kg)	ぶどう (デラウェア) (1kg)	すいか (1kg)	もも (1kg)	いちご (1kg)	バナナ (1kg)	レモン (1kg)	プリンス メロン (1kg)	清酒 (1級) (1本 1,800ml)
—	—	—	—	—	173	347	—	1,330
—	—	—	—	1,050	187	331	—	1,330
—	—	—	—	965	218	343	—	1,330
—	—	1,030	—	830	255	319	876	1,330
—	2,600	608	—	922	205	326	542	1,330
—	1,420	274	402	—	212	352	386	1,330
—	1,060	154	472	—	200	404	335	1,430
428	628	169	438	—	177	423	309	1,430
292	770	173	461	—	222	455	—	1,430
316	—	384	—	—	224	432	—	1,430
311	—	—	—	—	202	376	—	1,430
—	—	—	—	—	178	414	—	1,430

中華そば (1杯)	カレー ライス (1皿)	親子 どんぶり (1杯)	コーヒー (1杯)	ビール (外食) (1本 633ml)	家賃 (民営) (1か月 3.3㎡)	家賃 (公営) (平均) (1か月 3.3㎡)	家賃 (公営) (都道府県 営住宅) (1か月 3.3㎡)	間代 (民営) (1か月 1畳)
230	400	400	250	250	1,840	389	402	934
230	400	400	250	250	1,850	389	402	939
230	400	400	250	250	1,860	389	402	1,020
230	400	400	250	250	1,870	447	502	1,020
230	400	400	250	250	1,870	447	502	1,020
230	400	400	250	250	1,880	461	502	972
230	400	400	250	250	1,880	461	502	972
230	400	400	250	250	1,880	482	537	972
230	400	400	250	250	1,880	482	537	972
230	450	450	250	250	1,880	482	537	972
230	450	450	250	250	1,880	482	537	972
230	450	450	250	250	1,880	482	537	972

### 149 徳島市における主要生活

月	板 材 (1枚)	ベニア板 (1枚)	く ぎ (100枚)	セメント (1袋 40kg)	畳表取り 替え費 (1枚)	板ガラス 取り替え費 (1枚)	障子紙 (1本)	ふすま 張り替え費 (1枚)
1月	775	368	19	650	Y 4,430	4,250	478	1,600
2	775	368	19	650	Y 4,200	4,250	478	1,600
3	775	375	19	650	Y 4,200	4,250	478	1,600
4	775	413	19	650	Y 4,200	4,250	478	1,600
5	775	408	19	650	Y 4,200	4,250	478	1,600
6	775	408	19	650	Y 4,200	4,250	490	1,750
7	775	395	19	650	Y 4,200	4,250	490	1,750
8	775	395	19	650	Y 4,200	4,250	490	1,750
9	775	395	19	650	Y 4,200	4,250	490	1,750
10	775	395	19	650	Y 4,200	4,250	490	1,750
11	775	408	19	650	Y 4,200	4,250	490	1,750
12	775	408	19	650	Y 4,200	4,250	490	1,750

月	やかん (1個)	バケツ (1個)	ガ ス テーブル (1台)	けい光 ランプ (1本)	電 気 アイロン (1台)	自 動 炊 飯 器 (1台)	ラ ジ オ (1台)	テレ ビ (カラー) (1台)
1月	2,030	470	19,000	300	7,030	7,830	16,300	115,000
2	2,030	470	19,000	295	7,160	7,790	16,600	121,000
3	2,030	470	19,000	295	7,160	7,790	16,600	121,000
4	2,130	470	19,000	295	7,160	7,790	16,600	121,000
5	2,130	470	19,000	295	7,160	7,790	16,600	121,000
6	2,130	470	19,000	295	7,160	7,790	16,900	123,000
7	2,130	470	19,000	295	7,160	7,790	16,900	119,000
8	2,130	470	19,000	295	7,160	7,790	16,900	119,000
9	2,130	470	19,000	295	7,160	7,790	16,900	119,000
10	2,130	470	19,000	295	7,160	7,790	16,900	119,000
11	2,130	470	19,000	295	7,160	7,790	16,900	119,000
12	2,130	470	19,000	295	7,160	7,790	16,900	119,000

### 用品の小売価格 (続き)

水 道 工 事 費 (1 m)	大 工 手 間 代 (1 日)	水 道 料 (基本料金) (1か月 10 m)	水 道 料 (量水器 使用料金) (1か月)	さ ら (1 枚)	ガ ラ ス コ ッ プ (1 個)	ス プ ー ン (1 本)	魔 法 び ん (1 個)	な べ (1 個)
2,000	7,000	390	20	187	93	60	3,780	1,430
2,000	7,000	390	20	187	93	60	3,780	1,430
2,000	7,000	390	20	187	93	60	3,780	1,430
2,000	7,000	390	20	187	100	60	3,780	1,500
2,100	7,000	390	20	187	100	60	3,780	1,500
2,100	7,500	390	20	187	100	60	3,780	1,500
2,100	7,500	390	20	187	100	60	3,780	1,500
2,100	7,500	390	20	187	100	60	3,780	1,500
2,100	7,500	390	20	187	100	60	3,780	1,500
2,100	7,500	390	20	187	100	60	3,780	1,500
2,100	7,500	390	20	187	100	60	3,780	1,500
2,100	7,500	390	20	187	100	60	3,780	1,500
2,100	7,500	390	20	187	100	60	3,780	1,500

電 気 せ ん た く 機 (1 台)	電 気 冷 蔵 庫 (1 台)	電 気 掃 除 機 (1 台)	テ レ ビ 修 理 代 (1 件)	目 ざ ま し 時 計 (1 個)	腕 時 計 (1 個)	時 計 修 理 代 (1 個)	食 卓 (1 卓)	整 理 た ん す (1 本)
26,600	93,700	18,900	3,430	Y 2,130	7,800	3,170	4,400	19,300
30,200	94,000	19,000	3,430	Y 2,130	7,800	3,170	4,400	19,300
30,200	94,000	19,000	3,430	Y 2,130	7,800	3,170	4,400	19,300
30,200	94,000	19,000	3,430	Y 2,130	7,800	3,170	4,400	19,300
30,200	94,000	19,000	3,430	Y 2,130	7,800	3,170	4,400	19,300
28,800	103,000	20,200	3,430	2,800	9,200	3,170	4,400	19,300
28,800	103,000	20,200	3,430	2,800	9,200	3,170	4,400	19,300
28,800	103,000	19,800	3,430	2,800	9,200	3,170	4,400	19,300
28,800	103,000	19,800	3,430	2,800	9,200	3,170	4,400	19,300
28,800	103,000	19,800	3,430	2,800	9,200	3,170	4,570	19,300
28,800	103,000	19,800	3,430	2,800	9,200	3,170	4,570	19,300
28,800	103,000	19,800	3,430	2,800	9,200	3,170	4,570	19,300

### 149 徳島市における主要生活

月	ミシン (ジグザグ) (1台)	はさみ (1ちょう)	クレンザー (1個)	台所用 洗 剤 (1本 380ml)	ガス代 (標準熱量) (kcal/ml)	ガス代 (最底料金) (1か月 8 m <sup>3</sup> )	ガス代 (超過料金) (300,000 kcalまで 1 m <sup>3</sup> )	石 炭 (1袋 20kg)
1月	89,700	1,750	76	134	4,500	550.00	48.71	800
2	89,700	1,750	75	134	4,500	550.00	48.71	800
3	89,700	1,750	75	134	4,500	550.00	48.71	800
4	91,200	1,750	75	134	4,500	550.00	48.71	800
5	91,200	1,750	75	134	4,500	550.00	48.71	800
6	91,200	1,750	75	134	4,500	550.00	48.71	800
7	91,200	1,750	75	134	4,500	550.00	48.71	800
8	91,200	1,750	75	134	4,500	550.00	48.71	800
9	91,200	1,750	75	134	4,500	550.00	48.71	800
10	114,000	1,750	75	134	4,500	550.00	48.71	800
11	114,000	1,750	75	139	4,500	550.00	48.71	800
12	114,000	1,750	75	134	4,500	550.00	48.71	800

月	スカート (毛) (1枚)	スカート (ニット) (1枚)	男子ズボン (ウース テッド) (1本)	男子ズボン (夏もの 混 紡) (1本)	婦 人 スラックス (パンタロン) (1本)	学 生 服 (1着)	男 児 ズ ボ ン (1本)	女 児 スカ ー ト (1枚)
1月	4,800	7,800	9,330	—	4,600	14,500	—	2,800
2	3,750	7,800	9,330	—	5,600	14,500	—	2,800
3	6,800	7,800	9,330	—	…	14,500	2,800	2,800
4	—	7,800	6,500	5,500	…	14,500	2,800	2,800
5	—	7,800	—	5,500	…	14,500	2,800	2,800
6	—	—	—	5,500	—	14,500	2,800	2,800
7	—	—	—	5,500	—	14,500	2,800	2,800
8	—	—	—	3,800	—	14,500	2,800	2,800
9	7,300	8,500	9,500	3,800	5,900	14,500	2,800	2,800
10	7,300	8,500	9,500	—	5,900	14,500	2,800	2,800
11	7,300	8,500	9,500	—	6,530	14,500	2,800	2,800
12	8,700	8,500	9,500	—	6,530	14,500	—	2,800

### 用品の小売価格 (続き)

れん炭 (1袋 14個)	灯 油 (18ℓ)	プロパン ガ ス (10 m <sup>3</sup> )	背 広 (夏もの) (1着)	背 広 (秋冬もの) (1着)	男 子 レインダ スターコ ート (1着)	男 子 スリー ズンコ ート (1着)	婦 人 オーバ ー (冬) (1着)	スカ ー ト (化繊) (1着)
975	750	3,450	—	38,700	7,930	23,000	17,600	—
975	750	3,450	—	38,700	7,930	23,000	—	—
975	750	3,450	—	38,700	7,930	23,000	—	5,800
975	750	3,450	43,000	38,700	7,930	—	—	5,800
975	750	3,450	43,000	—	7,930	—	—	5,800
975	750	3,450	43,000	—	7,930	—	—	5,800
975	750	3,450	43,000	—	7,930	—	—	5,800
975	750	3,450	31,000	—	7,930	—	—	4,000
975	750	3,450	31,000	52,000	7,930	—	—	4,000
975	750	3,450	—	52,000	7,930	25,000	27,800	—
988	763	3,450	—	52,000	7,930	25,000	27,800	—
988	763	3,450	—	52,000	7,930	25,000	27,800	—

婦 人 セー ター (長袖) (1枚)	婦 人 セー ター (半袖) (1枚)	男 子 セー ター (1枚)	ワイ シャ ツ (混紡) (1枚)	男子 シャ ツ (半袖 ・ 綿) (1枚)	男子 シャ ツ (ラン ニング) (1枚)	男子 シャ ツ (長袖 混紡) (1枚)	男 子 ブ リ ー フ (1枚)	ス リ ッ プ (1枚)
5,100	—	5,800	2,800	550	—	850	367	850
5,100	—	5,800	2,800	550	—	850	367	850
5,100	—	5,800	2,800	550	—	850	367	850
5,100	—	5,800	2,800	550	450	850	367	850
—	4,900	—	2,800	550	450	—	367	850
—	4,900	—	2,800	550	450	—	367	850
—	4,900	—	2,800	550	450	—	367	850
—	3,400	—	2,800	550	450	—	367	850
7,500	—	8,700	3,000	550	450	—	367	850
7,500	—	8,700	3,000	550	—	850	367	850
7,500	—	8,700	3,000	550	—	850	367	850
7,500	—	8,700	3,000	550	—	850	367	850

### 149 徳島市における主要生活

### 用品の小売価格 (続き)

月	子供シャツ (長袖綿) (1枚)	子供シャツ (半袖綿) (1枚)	男子 くつ下 (1足)	婦人 長くつ下 (パンティス トッキング) (1足)	婦人 ソックス (1足)	婦人 白たび (1足)	絹着尺地 (1反) (12m)	婦人服地 (ブロード) (90cm ×1m)	さらし 木綿 (1反) (35cm ×10m)
1月	650	—	300	200	350	1,000	45,000	—	1,000
2	650	—	300	200	350	1,000	45,000	—	1,000
3	650	—	300	200	350	1,000	45,000	—	1,000
4	650	600	300	200	350	1,000	45,000	—	1,000
5	—	600	300	200	350	1,100	45,000	850	1,000
6	—	600	300	200	350	1,100	45,000	850	1,000
7	—	600	300	200	350	1,100	45,000	850	1,000
8	—	600	300	200	350	1,100	45,000	850	1,000
9	—	600	300	200	350	1,100	45,000	425	1,000
10	650	—	300	200	350	1,100	45,000	—	1,000
11	650	—	300	200	350	1,100	45,000	—	1,000
12	650	—	300	200	350	1,100	45,000	—	1,000

婦人服裏地 (ベンベルグ デシン) (1m)	男子 オーバー地 (1m)	男子 背広地 (1m)	婦人ウー ル着尺地 (1反) (36cm ×12m)	タオル (1枚)	毛糸 (500g)	ぬい糸 (1巻)	マットレス (1枚)	ふとん わた (3kg)	洋掛 ふとん (1枚)
450	Y 14,000	15,500	7,000	130	2,800	267	3,500	3,300	7,500
450	—	15,500	7,000	130	2,800	267	3,500	3,300	7,500
450	—	15,500	7,000	130	2,800	267	3,500	3,300	7,500
450	—	15,500	7,000	130	2,800	267	3,500	3,300	7,500
450	—	15,500	7,000	130	2,800	267	3,500	3,300	7,500
450	—	15,500	7,000	130	2,800	267	3,500	3,300	7,500
450	—	15,500	7,000	130	2,800	267	3,500	3,300	7,500
450	—	15,500	7,000	130	2,800	267	3,500	3,300	7,500
450	—	15,500	7,000	130	2,800	267	3,500	4,300	8,500
450	Y 22,000	15,500	7,000	130	2,800	267	3,500	4,300	8,500
450	Y 22,000	15,500	7,000	130	2,800	267	3,500	4,300	8,500

月	毛布 (1枚)	敷布 (1枚)	男子ぐつ (皮) (1足)	婦人ぐつ (皮) (1足)	男子ぐつ (合成皮革) (1足)	婦人 サンダル (1足)	運動ぐつ (アップ シューズ) (1足)	子供ぐつ (合成皮革) (1足)	くつ 修繕代 (1足)
1月	4,630	1,000	5,500	4,300	3,500	1,040	Y 1,580	Y 1,500	325
2	4,630	1,000	5,500	4,300	3,500	1,040	Y 1,580	Y 1,500	325
3	4,630	1,000	5,500	4,300	3,500	1,090	Y 1,580	Y 1,500	350
4	3,500	1,000	5,500	4,300	3,500	1,100	Y 1,580	Y 1,500	350
5	—	1,000	5,500	4,300	3,500	1,100	Y 1,580	Y 1,500	350
6	—	1,000	5,500	4,300	3,500	1,100	Y 1,580	Y 1,500	363
7	—	1,000	5,500	4,300	3,500	1,130	Y 1,580	Y 1,500	363
8	—	1,000	5,500	4,300	3,500	1,130	Y 1,580	Y 1,500	363
9	—	1,000	5,500	4,300	3,500	1,130	Y 1,580	Y 1,500	363
10	4,630	1,300	6,500	6,300	4,500	1,130	Y 1,580	Y 1,800	363
11	4,630	1,300	6,500	6,300	4,500	1,130	Y 1,580	Y 1,800	363
12	4,630	1,300	6,500	6,300	4,500	1,130	Y 1,580	Y 1,800	363

婦人 こまげた (1足)	男子 洋がさ (1本)	抱き かばん (1個)	ハンド バック (1個)	旅行 かばん (1個)	ハンカ チーフ (1枚)	仕立代 (背広上下) (1着)	せんたく代 (ワイシャツ) (1枚)	せんたく代 (背広上下) (1着)	感冒薬 合 感冒剤 (1箱) 錠
430	1,500	10,000	8,500	3,800	100	40,000	140	863	290
430	1,500	10,000	8,500	3,800	100	40,000	148	863	290
430	1,500	10,000	8,500	3,800	100	40,000	148	863	290
430	1,500	10,000	8,500	3,800	100	40,000	153	863	290
430	1,500	10,000	8,500	3,800	100	40,000	153	863	360
430	1,500	10,000	8,500	3,800	100	40,000	153	863	360
430	1,500	10,000	8,500	3,800	100	40,000	153	863	360
430	1,500	10,000	8,500	3,800	100	40,000	153	863	360
430	1,500	10,000	8,500	3,800	100	40,000	153	863	360
430	1,500	10,000	9,500	3,800	100	40,000	153	863	360
430	1,500	10,000	9,500	3,800	100	40,000	153	863	360
430	1,500	10,000	9,500	3,800	100	40,000	153	863	360



## 149 徳島市における主要生活用品の小売価格(続き)

月	筆入れ (1個)	新聞代 (1か月)	映画 観覧料 (1回)	ボーリング ゲーム代 (1ゲーム)	バレー ボール (1個)	グローブ (1個)	写真機 (1台)	フィルム (カラー) (1本)
1月	650	1,700	1,160	300	4,300	4,870	38,200	550
2	650	1,700	1,160	300	4,300	4,870	38,200	550
3	650	1,700	1,120	300	4,300	4,870	38,200	550
4	650	1,700	1,100	300	4,300	4,870	38,200	550
5	650	1,700	1,100	300	4,300	4,870	38,200	550
6	650	1,700	1,100	300	4,300	4,870	38,200	550
7	650	1,700	1,100	300	4,300	4,870	38,200	550
8	650	1,700	1,160	300	4,300	4,870	38,200	550
9	650	1,700	1,160	300	4,300	4,870	38,200	550
10	650	1,700	1,160	300	4,300	4,870	38,200	550
11	650	1,700	1,160	300	4,300	4,870	38,200	550
12	650	1,700	1,160	300	4,300	4,870	38,200	550

月	写真 焼付代 (黑白) (1枚)	人形 (1個)	切り花 (きく) (1本)	月謝 (洋裁) (1か月)	月謝 (珠算) (1か月)	月謝 (料理) (1か月)	自動車 教習料 (技能・所内) (50分)	自動車 教習料 (技能・路上) (50分)
1月	30	1,600	150	8,000	3,370	3,000	2,800	2,800
2	30	1,600	117	8,000	3,370	3,000	2,800	2,800
3	30	1,600	150	8,000	3,370	3,000	2,800	2,800
4	30	1,600	117	10,000	4,000	3,000	2,800	2,800
5	30	1,600	100	10,000	4,000	3,000	2,800	2,800
6	30	1,600	93	10,000	4,000	3,000	2,800	2,800
7	30	1,600	87	10,000	4,000	3,000	2,800	2,800
8	30	1,600	87	10,000	4,000	3,000	2,800	2,800
9	30	1,600	87	10,000	4,000	3,000	2,800	2,800
10	30	1,600	93	10,000	4,000	3,000	2,800	2,800
11	30	1,600	87	10,000	4,000	3,000	2,800	2,800
12	30	1,600	87	10,000	4,000	3,000	2,800	2,800

15 住 居



### 150 居住世帯の有無別住宅数及び建物の種類別

地 域	住 宅					
	総 数	居 住 世 帯 有 り				
		計	同居世帯 無	同居世帯有り		
				計	同居世帯 1世帯	同居世帯 2世帯以上
総 数	220,400	204,900	203,100	1,800	1,700	100
市 部	113,400	104,000	102,900	1,000	...	...
郡 部	107,000	100,900	100,200	700	...	...
徳 島 市	68,900	63,300	62,600	800	...	...

資料 総理府統計局「住宅統計調査報告」

### 151 住宅種類別・所有の関係別住宅数・ の建物数並びに世帯の種類別世帯数

住 宅 の 種 類 所 有 の 関 係	住宅数又は人が居住する住宅以外の建物数	世 帯						
		総 数	主 世 帯				同居世帯 建物に	
			計	1 人 世 帯		2人以上の世帯		
				設備専用 住宅に 居 住	設備共用 住宅に 居 住	設備専用 住宅に 居 住		設備共用 住宅に 居 住
住 宅 総 数	204,900	206,700	204,900	15,500	2,400	183,800	3,100	1,800
住 宅 の 種 類								
専 用 住 宅	166,900	168,300	166,900	13,700	2,300	148,100	2,700	1,400
農 林 漁 業 併 用 住 宅	17,000	17,100	17,000	600	0	16,300	0	100
店 舗 其 他 の 併 用 住 宅	20,900	21,400	20,900	1,200	100	19,300	400	400
住 宅 の 所 有 の 関 係								
持 ち	155,800	157,400	155,800	8,600	200	146,000	1,100	1,600
借 家	49,100	49,400	49,100	6,900	2,300	37,800	2,000	300
公 営 ・ 公 団 ・ 公 社 の 借 家	9,300	9,300	9,300	900	0	8,200	100	0
公 営 賃 貸 住 宅	9,200	9,200	9,200	900	0	8,100	100	0
公 団 ・ 公 社 の 賃 貸 住 宅	100	100	100	0	-	100	-	-
民 営 借 家	33,900	34,200	33,900	5,500	2,200	24,400	1,900	200
1 戸 建 住 宅	11,100	11,200	11,100	1,400	100	9,300	300	100
長 屋 建 住 宅	12,300	12,400	12,300	1,600	200	9,800	700	100
共 同 住 宅 ( 木 造 )	6,300	6,400	6,300	1,400	1,600	2,600	700	0
共 同 住 宅 ( 非 木 造 )	3,900	3,900	3,900	1,000	200	2,600	100	0
そ の 他 の 住 宅	300	300	300	0	0	200	0	0
給 与 住 宅	5,800	5,900	5,800	500	100	5,200	100	100
人 が 居 住 す る 住 宅 以 外 の 建 物	1,900	2,200	...	...	...	...	...	2,200
寄 宿 舎 ・ 下 宿 屋	800	1,100	...	...	...	...	...	1,100
旅 館 ・ 宿 泊 所	400	500	...	...	...	...	...	500
そ の 他 の 建 物	600	700	...	...	...	...	...	700

資料 総理府統計局「住宅統計調査報告」

### 人が居住する住宅以外の建物数 (昭和48. 10. 1現在)

数				人が居住する住宅以外の建物数			
居 住 世 帯 無 し							
計	一時現在 者のみ	空き家	建築中	計	寄 宿 舎 下 宿 屋	旅 館 宿 泊 所	そ の 他 の 建 物
15,500	2,100	11,700	1,800	1,900	800	400	600
9,400	1,800	6,600	1,100	1,200	700	200	400
6,100	300	5,100	700	600	200	200	300
5,500	1,200	3,700	600	1,000	...	...	...

### 建物の種類別・人が居住する住宅以外 及び世帯人員 (昭和48. 10. 1現在)

数		世 帯 人 員								
及び住宅以外の 居住する世帯		総 数	主 世 帯				同居世帯及び住宅以外の 建物に居住する世帯			
普通世帯	準世帯		計	1 人 世 帯		2人以上の世帯		計	普 通 世 帯	準世帯
				設備専用 住宅に 居 住	設備共用 住宅に 居 住	設備専用 住宅に 居 住	設備共用 住宅に 居 住			
600	1,200	778,400	775,400	15,500	2,400	745,800	10,700	3,900	2,100	1,800
400	900	619,100	616,300	13,700	2,300	591,100	9,100	2,800	1,400	1,400
0	0	76,900	76,700	600	0	75,900	200	200	200	0
200	200	82,400	81,500	1,200	100	78,800	1,400	900	500	400
600	1,000	636,100	632,700	8,600	200	619,400	4,500	3,400	1,900	1,500
100	200	142,300	141,800	6,900	2,300	126,400	6,300	500	200	300
-	0	29,500	29,400	900	0	28,200	300	0	-	0
-	0	29,100	29,100	900	0	27,800	300	0	-	0
-	-	300	300	0	-	300	-	-	-	-
100	200	94,000	93,600	5,500	2,200	80,300	5,700	400	100	300
0	100	35,300	35,100	1,400	100	32,600	1,000	200	100	100
0	0	36,200	36,100	1,600	200	32,100	2,200	100	0	0
0	0	12,600	12,500	1,400	1,600	7,400	2,100	0	0	0
-	0	9,200	9,200	1,000	200	7,700	200	0	-	0
-	0	800	700	0	0	500	200	0	-	0
0	0	18,900	18,800	500	100	18,000	300	100	0	100
800	1,400	20,700	...	...	...	...	...	20,700	2,700	18,000
200	900	11,500	...	...	...	...	...	11,500	400	11,100
300	100	1,600	...	...	...	...	...	1,600	1,300	300
300	400	7,600	...	...	...	...	...	7,600	1,000	6,700

152 住宅の種類別・所有の関係別・構造別・建築の  
時期別住宅数 (昭和48. 10. 1現在)

住宅の種類 所有の関係・構造	総数	建 築 の 時 期						不 詳
		終 戦 前	終 戦 時 々 昭 和 35 年	36 ~ 40	41 ~ 45	46 ~ 48 年 9 月	不 詳	
住宅総数	204,900	71,500	45,400	25,000	38,700	24,200	100	
木 造	174,600	70,600	41,500	20,300	27,200	15,000	100	
防火木造	5,900	600	1,400	1,100	1,700	1,100	0	
非木造	24,300	300	2,500	3,600	9,900	8,100	0	
専用住宅	166,900	52,800	37,000	21,400	34,200	21,400	100	
木 造	141,600	52,300	33,900	17,500	24,300	13,500	100	
防火木造	5,000	400	1,100	1,000	1,500	1,000	0	
非木造	20,400	200	2,000	2,900	8,400	6,900	-	
持ち家	121,900	45,700	26,600	13,400	22,100	14,000	0	
木 造	110,900	45,300	25,400	11,500	17,900	10,800	0	
防火木造	3,300	300	700	600	900	800	-	
非木造	7,700	200	500	1,300	3,300	2,400	-	
借家	45,000	7,100	10,300	8,000	12,100	7,400	100	
木 造	30,700	7,000	8,500	6,000	6,400	2,700	100	
防火木造	1,600	100	400	400	600	200	0	
非木造	12,700	0	1,400	1,600	5,100	4,600	-	
農林漁業併用住宅	17,000	12,100	2,400	900	1,000	600	-	
木 造	16,700	12,100	2,400	900	900	600	-	
防火木造	100	100	0	0	0	0	-	
非木造	200	0	0	0	100	100	-	
店舗その他の併用住宅	20,900	6,500	6,000	2,700	3,500	2,100	0	
木 造	16,400	6,300	5,300	1,900	2,000	1,000	0	
防火木造	900	200	300	100	200	100	0	
非木造	3,700	100	500	600	1,400	1,100	0	

資料 総理府統計局「住宅統計調査報告」

153 世帯の種類別・住宅の所有の関係別・世帯人員別・居室数別世帯数 (昭和48. 10. 1現在)

世帯の種類・住宅の所有の関係 世帯人員	総数	居 住 室 数							1世帯当 たり居住 室数	1人当 たり居住 室数
		1 室	2 室	3 室	4 室	5 室	6 室	7室以上		
普通世帯総数	206,300	4,600	21,500	32,100	42,700	35,500	30,600	39,200	4.80	1.27
1 人	18,000	2,900	5,400	3,800	3,000	1,400	900	600	3.03	3.03
2	34,500	1,100	6,000	8,100	8,000	4,900	3,500	3,100	4.02	2.01
3	39,100	400	4,200	7,800	9,300	6,800	4,900	5,100	4.46	1.49
4	49,900	200	4,200	8,400	11,900	9,700	7,400	8,000	4.77	1.19
5	31,700	100	900	2,700	6,200	6,500	6,400	8,900	5.58	1.12
6	20,100	0	200	1,000	3,000	3,900	4,600	7,500	6.09	1.01
7人以上	13,000	0	100	400	1,400	2,200	3,000	6,000	6.52	0.08
1世帯当たり人員	3.78	1.62	2.55	3.08	3.59	4.02	4.37	4.08	...	...
主 世 帯 人	204,900	4,200	21,100	31,800	42,600	35,500	30,600	39,100	4.81	1.27
1 人	18,000	2,900	5,400	3,800	3,000	1,400	900	600	3.03	3.03
2	34,000	900	5,800	8,000	8,000	4,900	3,400	3,100	4.05	2.02
3	38,700	300	4,600	7,800	9,300	6,800	4,900	5,100	4.48	1.49
4	49,600	200	4,000	8,400	11,900	9,700	7,400	8,000	4.79	1.20
5	31,500	0	900	2,700	6,200	6,500	6,400	8,800	5.59	1.12
6	20,100	0	200	900	3,000	3,900	4,600	7,500	6.09	1.02
7人以上	13,000	0	100	400	1,400	2,200	2,900	6,000	6.53	0.88
1世帯当たり人員	3.78	1.53	2.54	3.08	3.59	4.02	4.37	4.80	...	...
持 ち 家 人	155,800	1,000	5,300	14,200	33,900	33,100	29,700	38,600	5.41	1.33
1 人	8,800	500	1,300	1,900	2,400	1,300	800	600	3.92	3.92
2	23,200	300	1,700	3,800	6,400	4,600	3,300	3,000	4.65	2.32
3	27,100	100	900	3,100	7,000	6,300	4,700	5,000	5.10	1.70
4	37,000	100	900	3,000	9,100	8,800	7,200	7,900	5.33	1.33
5	27,900	0	300	1,300	5,100	6,200	6,300	8,700	5.85	1.17
6	19,200	0	100	700	2,700	3,700	4,500	7,500	6.19	1.03
7人以上	12,700	0	100	300	1,300	2,200	2,900	6,000	6.58	0.89
1世帯当たり人員	4.06	1.90	2.55	3.11	3.63	4.05	4.38	4.81	...	...
住宅に同居している普通世帯人	600	200	300	100	0	0	-	-	2.05	0.63
1 人	-	-	-	-	-	-	-	-	-	-
2	200	100	100	0	-	-	-	-	1.69	0.84
3	200	100	100	0	0	-	-	-	2.17	0.72
4	200	0	100	0	0	0	-	-	2.13	0.53
5	100	0	0	0	0	-	-	-	2.37	0.47
6	0	-	-	0	-	-	-	-	3.00	0.50
7人以上	-	-	-	-	-	-	-	-	-	-
1世帯当たり人員	3.23	3.02	3.02	3.89	3.53	4.00	-	-	...	...
住宅以外の建物に居住する普通世帯人	800	100	200	200	100	100	100	100	3.28	0.94
1 人	-	-	-	-	-	-	-	-	-	-
2	300	100	100	100	-	0	0	0	2.12	1.06
3	200	0	100	100	0	0	-	0	3.76	1.25
4	100	-	100	0	0	0	-	-	3.11	0.78
5	100	-	0	0	0	0	-	0	4.59	0.92
6	0	-	-	0	0	0	-	0	4.63	0.77
7人以上	0	-	0	-	-	-	0	0	5.54	0.68
1世帯当たり人員	3.48	2.03	3.24	3.23	4.59	4.38	5.40	4.35	...	...
準世帯総数	2,600	1,100	500	200	100	100	100	500	4.81	0.64
1世帯当たり人員	7.53	1.12	1.17	3.52	4.81	5.12	8.71	31.35	...	...

資料 総理府統計局「住宅統計調査報告」

### 154 住宅の種類別・所有の関係別・建て方別・建

住宅の種類・所有の関係 建て方・建築の時期	総 数	設 備 の 専 用 ・ 共					
		炊事用流し		給 水 設 備		便	
		専 用	共 用	専 用	共 用	専 用	共 用
住宅総数	204,900	201,800	3,000	199,500	5,400	33,100	167,400
住宅の種類別	166,900	164,200	2,700	162,500	4,400	27,700	135,200
農林漁業併用住宅	17,000	17,000	0	16,300	700	400	16,600
店舗その他の併用住宅	20,900	20,600	300	20,600	300	5,000	15,600
住宅の所有の関係別	155,800	154,900	900	153,400	2,400	18,900	136,500
持ち家	49,100	46,900	2,100	46,100	3,000	14,300	30,900
公営・公団・公社の借家	9,300	9,200	100	9,100	200	1,900	7,300
民営借家(設備専用)	29,900	29,900	—	29,200	700	8,700	21,200
民営借家(設備共用)	4,000	2,100	1,900	2,200	1,900	100	300
給与住宅	5,800	5,800	100	5,700	100	3,600	2,100
建て方別	167,700	166,700	1,000	165,000	2,700	20,100	146,900
1戸建	20,900	20,300	600	19,800	1,000	2,500	17,500
長屋	16,800	16,200	500	15,800	1,000	1,800	14,100
木造	4,100	4,100	0	4,000	0	700	3,400
非木造	15,200	13,800	1,400	13,600	1,600	10,000	2,500
共同住宅	6,500	5,200	1,300	5,000	1,500	2,200	2,000
木造	8,700	8,600	100	8,600	100	7,800	500
非木造	1,100	1,000	100	1,000	100	500	500
建築の時期別	71,500	70,700	800	69,400	2,100	2,100	68,300
終戦前	45,400	44,100	1,300	43,800	1,600	5,300	38,500
終戦時～昭和35年	25,000	24,600	400	24,300	700	4,700	19,400
昭和36年～40	38,700	38,400	400	38,100	600	11,000	27,100
41～45	24,200	24,000	100	23,800	300	10,000	14,000
46～48年9月	100	100	—	100	0	0	100
不詳	—	—	—	—	—	—	—

資料 総理府統計局「住宅統計調査報告」

### 築の時期別・設備状況別住宅数 (昭和48. 10. 1現在)

用 所		給 水 設 備				浴 室		設備はすべて専用	
共	用	水 道	動 力 ポンプ 井 戸	手動又は つるべ 井 戸	その他	有 り	無 し	浴 室 有 り	
								水 洗	水洗で ない
600	3,700	168,200	22,300	1,400	13,000	160,800	44,000	196,200	157,200
600	3,500	139,200	18,200	1,100	8,400	128,800	38,100	159,500	126,100
—	0	10,500	2,000	300	4,200	15,200	1,800	16,300	14,700
0	300	18,500	2,100	100	300	16,800	4,100	20,300	16,500
100	400	124,000	18,200	1,300	12,400	135,300	20,500	152,400	132,700
500	3,400	44,200	4,200	200	500	25,500	23,500	43,800	24,500
—	100	8,100	1,100	0	100	6,400	3,000	9,000	6,200
—	—	26,900	2,600	100	300	13,700	16,200	29,200	13,500
500	3,200	3,800	200	0	0	500	3,600	—	—
0	100	5,500	300	—	100	5,000	800	5,600	4,800
100	600	134,600	18,900	1,300	12,900	142,000	25,700	163,800	139,300
0	800	18,000	2,800	100	0	10,600	10,200	19,200	10,100
0	800	14,300	2,400	100	0	6,900	9,800	15,200	6,500
—	—	3,600	400	—	—	3,700	400	4,000	3,600
500	2,200	14,700	500	0	—	7,400	7,800	12,200	7,100
300	2,000	6,200	300	0	—	1,000	5,500	4,000	800
200	200	8,400	300	—	—	6,400	2,300	8,200	6,300
0	100	1,000	100	—	0	800	300	1,000	800
0	1,000	52,800	8,600	900	9,200	57,200	14,300	68,700	55,900
100	1,400	38,700	4,400	300	2,000	31,700	13,700	42,700	30,800
100	700	21,200	2,900	100	800	18,300	6,700	23,700	17,800
200	500	34,100	3,900	100	700	31,600	7,100	37,500	31,100
100	100	21,300	2,600	0	300	22,000	2,200	23,500	21,600
—	0	100	0	—	—	0	100	100	0

### 155 世帯の種類別・住宅の所有の関係別・1人

世帯の種類 住宅の所有の関係	総 数	1 人				
		1.5 畳未満	1.5～1.9	2.0～2.4	2.5～2.9	3.0～3.4
普通世帯総数	206,300	100	800	3,500	5,100	9,400
主世帯	204,900	100	800	3,200	5,000	9,100
持ち家	155,800	0	300	1,000	1,800	4,000
借家	49,100	100	500	2,200	3,200	5,100
公営・公団・公社の借家	9,300	0	100	400	1,000	1,200
民営借家(設備専用)	29,900	100	300	1,500	1,900	3,000
民営借家(設備共用)	4,000	0	100	300	200	500
給与住宅	5,800	—	0	0	100	400
同居世帯	600	0	0	100	100	100
住宅以外の建物に居住する世帯	800	—	0	100	0	100

資料 総理府統計局「住宅統計調査報告」

### 当たり畳数別普通世帯数 (昭和48. 10. 1現在)

当 た り 畳 数								1人当たり 畳数
3.5～3.9	4.0～4.4	4.5～4.9	5.0～5.9	6.0～6.9	7.0～7.9	8.0～9.9	10.0畳以上	
10,400	11,000	13,900	25,700	25,700	20,000	29,400	51,300	7.07
10,300	10,900	13,800	25,600	25,700	20,000	29,300	51,200	7.09
5,400	7,300	8,700	19,500	20,600	17,000	25,100	45,000	7.57
4,900	3,500	5,000	6,100	5,000	2,900	4,200	6,200	4.95
1,300	700	1,000	1,100	900	300	400	1,000	4.26
2,600	2,200	2,700	3,800	2,900	1,900	3,000	4,000	5.04
200	200	900	200	600	200	300	300	4.38
900	400	400	900	600	500	600	900	5.88
0	100	0	100	0	0	0	0	3.58
0	100	100	100	100	100	0	100	5.21

156 世帯の種類別・住宅の所有の関係別・世帯

人員別・居住室の畳数別世帯数 (昭和48. 10. 1現在)

世帯の種類・住宅の所有の関係・世帯人員	総数	居 住					
		6.0畳未満	6.0～8.9	9.0～11.9	12.0～14.9	15.0～17.9	18.0～20.9
普通世帯総数	206,300	2,000	5,300	16,700	16,700	18,700	19,300
1 人	18,000	1,500	2,500	3,700	2,500	1,800	1,700
2 人	34,500	400	1,300	4,500	4,600	4,300	4,100
3 人	39,100	100	800	4,200	3,900	4,500	4,100
4 人	49,900	0	600	3,500	3,900	5,400	5,300
5 人	31,700	0	100	600	1,300	1,900	2,700
6 人	20,100	—	0	100	400	600	1,100
7 人以上	13,000	—	0	100	100	200	400
1 世帯当たり人員	3.78	1.29	1.97	2.62	2.92	3.22	3.42
主 世 帯	204,900	1,800	5,100	16,500	16,500	18,500	19,200
1 人	18,000	1,500	2,500	3,700	2,500	1,800	1,700
2 人	34,000	200	1,300	4,400	4,500	4,200	4,000
3 人	38,700	100	700	4,100	3,900	4,400	4,100
4 人	49,600	0	500	3,500	3,800	5,400	5,200
5 人	31,500	0	100	600	1,300	1,900	2,700
6 人	20,100	—	0	100	400	600	1,100
7 人以上	13,000	—	0	100	100	200	400
1 世帯当たり人員	3.78	1.23	1.92	2.62	2.91	3.22	3.42
持 ち 家	155,800	200	1,200	3,100	6,400	9,600	14,100
1 人	8,800	200	500	800	1,200	1,000	1,100
2 人	23,200	0	400	1,000	2,000	2,300	3,000
3 人	27,100	0	100	600	1,200	2,200	2,900
4 人	37,000	0	100	500	1,200	2,300	3,600
5 人	27,900	—	0	100	500	1,100	2,100
6 人	19,200	—	0	100	200	400	900
7 人以上	12,700	—	0	0	100	200	300
1 世帯当たり人員	4.06	1.33	2.07	2.56	2.82	3.25	3.48
住宅に同居している普通世帯	600	0	200	100	200	100	100
1 人	—	—	—	—	—	—	—
2 人	200	0	0	0	0	0	0
3 人	200	—	100	0	0	0	0
4 人	200	—	0	0	100	0	0
5 人	100	—	0	0	0	0	0
6 人	0	—	—	—	—	0	0
7 人以上	—	—	—	—	—	—	—
1 世帯当たり人員	3.23	2.00	3.20	3.02	3.37	3.72	3.65
住宅以外の建物に居住する普通世帯	800	100	0	100	100	100	100
1 人	—	—	—	—	—	—	—
2 人	300	100	0	100	0	0	0
3 人	200	—	0	0	0	0	0
4 人	100	—	0	0	0	0	0
5 人	100	—	—	—	0	0	0
6 人	0	—	—	—	0	—	—
7 人以上	0	—	—	—	0	—	—
1 世帯当たり人員	3.48	2.00	2.76	2.72	3.73	3.10	3.42
準 世 帯 総 数	2,600	400	700	300	200	100	200
1 世帯当たり人員	7.53	1.10	1.12	1.61	2.09	2.61	3.29

室 の 畳 数									1 世帯 当たり 居室の 畳数	1 人当 たり居 住室の 畳 数
21.0～ 23.9	24.0～ 26.9	27.0～ 29.9	30.0～ 32.9	33.0～ 35.9	36.0～ 41.9	42.0～ 47.9	48.0～ 59.9	60.0畳 以上		
16,700	19,300	15,000	16,700	11,100	20,400	12,700	11,200	4,500	26.72	7.07
900	1,000	600	600	300	400	200	200	100	15.83	15.83
2,800	3,000	2,100	2,200	1,200	1,900	1,000	800	300	21.70	10.85
3,800	5,300	2,700	2,900	1,600	3,100	1,500	1,400	500	24.27	8.09
4,800	3,300	4,000	4,100	2,700	4,700	2,600	2,100	900	26.33	6.58
2,500	3,300	2,800	3,300	2,300	4,500	3,000	2,600	800	31.56	6.31
1,200	1,900	1,800	2,300	1,800	3,400	2,500	2,000	1,000	35.50	5.92
600	900	900	1,400	1,100	2,400	1,800	2,100	900	38.54	5.22
3.67	3.85	4.05	4.21	4.40	4.56	4.77	4.94	5.04	...	...
16,700	19,300	15,000	16,700	11,100	20,300	12,700	11,200	4,500	26.80	7.09
900	1,000	600	600	300	400	200	200	100	15.83	15.83
2,800	2,900	2,100	2,200	1,200	1,900	1,000	800	300	21.87	10.93
3,800	3,900	2,700	2,900	1,600	3,100	1,500	1,400	500	24.34	8.11
4,800	5,300	4,000	4,100	2,700	4,700	2,600	2,100	900	26.40	6.60
2,400	3,300	2,800	3,300	2,300	4,400	3,000	2,600	800	31.62	6.32
1,200	1,800	1,800	2,300	1,800	3,400	2,500	2,000	1,000	35.53	5.92
600	900	900	1,400	1,000	2,400	1,800	2,100	900	38.54	5.22
3.67	3.85	4.05	4.21	4.40	4.56	4.77	4.94	5.04	...	...
14,300	17,800	14,000	16,200	10,900	20,000	12,600	11,100	4,400	30.73	7.57
800	900	600	500	300	400	200	100	100	21.42	21.42
2,400	2,700	2,000	2,200	1,200	1,900	1,000	800	300	25.72	12.86
3,200	3,600	2,500	2,700	1,600	3,100	1,500	1,300	400	28.46	9.49
4,100	4,700	3,600	3,900	2,700	4,600	2,600	2,100	900	30.08	7.52
2,000	3,200	2,600	3,200	2,300	4,400	3,000	2,600	800	33.40	6.68
1,100	1,700	1,700	2,200	1,800	3,400	2,500	2,000	1,000	36.19	6.03
600	900	900	1,400	1,000	2,400	1,800	2,100	900	38.92	5.27
3.70	3.87	4.06	4.22	4.41	4.57	4.78	4.95	5.05	...	...
0	0	—	0	—	—	—	—	—	11.58	3.58
—	—	—	—	—	—	—	—	—	—	—
—	—	—	—	—	—	—	—	—	9.71	4.86
0	0	—	0	—	—	—	—	—	12.36	4.12
—	—	—	—	—	—	—	—	—	11.86	2.97
0	—	—	—	—	—	—	—	—	13.18	2.64
—	—	—	—	—	—	—	—	—	17.18	2.86
—	—	—	—	—	—	—	—	—	—	—
4.09	3.00	—	3.00	—	—	—	—	—	...	...
100	0	0	0	0	0	0	0	0	18.15	5.21
—	—	—	—	—	—	—	—	—	—	—
—	0	—	0	0	—	0	—	—	10.99	5.50
0	—	—	0	0	0	0	—	0	20.02	6.67
0	—	0	—	0	0	—	—	—	17.01	4.25
0	0	0	—	—	0	—	—	0	26.71	5.34
—	0	—	0	0	—	—	—	—	25.25	4.21
—	—	—	—	0	0	—	0	—	36.43	4.50
4.18	5.25	4.38	2.96	5.69	4.78	2.67	7.63	4.00	...	...
100	100	100	100	0	100	0	100	300	29.45	3.91
5.57	5.76	5.71	7.37	10.82	8.33	15.29	9.86	47.62	...	...

資料 総務省統計局「住宅統計調査報告」

157 住宅の所有の関係別・建築の時期別・日照時間別・

日当たりの良くない原因別住宅数 (昭和48. 10. 1現在)

住宅の所有の関係 建築の時期	日 照 時 間				
	計	1時間未満	1 ~ 3	3 ~ 5	5時間以上
住 宅 総 数	204,900	4,500	12,000	31,100	157,300
終 戦 前	71,500	1,400	3,700	10,200	56,100
終 戦 時 ~ 昭和 35 年	45,400	1,500	3,500	8,200	32,300
昭和 36 年 ~ 40	25,000	700	1,800	4,100	18,300
41 ~ 45	38,700	600	2,000	5,700	30,400
46 ~ 48 年 9 月 詳	24,200	200	900	2,800	20,200
不 詳	100	0	0	0	100
持 ち 家	155,800	1,900	6,600	20,200	127,100
終 戦 前	63,000	800	2,500	8,100	51,600
終 戦 時 ~ 昭和 35 年	34,100	700	2,100	5,700	25,600
昭和 36 年 ~ 40	16,500	200	700	2,200	13,400
41 ~ 45	25,800	200	900	2,800	22,000
46 ~ 48 年 9 月 詳	16,500	100	400	1,400	14,600
不 詳	0	—	0	—	—
借 家	49,100	2,600	5,400	10,900	30,300
終 戦 前	8,500	600	1,300	2,100	4,500
終 戦 時 ~ 昭和 35 年	11,300	800	1,300	2,500	6,700
昭和 36 年 ~ 40	8,500	500	1,200	1,900	5,000
41 ~ 45	12,900	500	1,100	2,900	8,400
46 ~ 48 年 9 月 詳	7,700	200	500	1,400	5,600
不 詳	100	0	0	10	100
公 営 ・ 公 団 ・ 公 社 の 借 家	9,300	100	400	1,400	7,500
終 戦 前	0	—	—	0	0
終 戦 時 ~ 昭和 35 年	3,400	0	200	500	2,600
昭和 36 年 ~ 40	1,300	0	0	100	1,100
41 ~ 45	2,400	0	—	400	2,000
46 ~ 48 年 9 月 詳	2,100	—	100	300	1,700
不 詳	0	—	—	0	0
民 営 借 家 ( 設 備 専 用 )	29,900	2,000	3,900	7,700	16,400
終 戦 前	7,300	500	1,000	1,900	3,900
終 戦 時 ~ 昭和 35 年	5,000	500	700	1,300	2,600
昭和 36 年 ~ 40	5,400	400	900	1,500	2,600
41 ~ 45	7,900	400	1,000	2,100	4,500
46 ~ 48 年 9 月 詳	4,300	200	300	1,000	2,800
不 詳	100	0	—	0	0
民 営 借 家 ( 設 備 共 用 )	4,000	500	900	1,100	1,500
終 戦 前	1,000	100	200	200	500
終 戦 時 ~ 昭和 35 年	1,400	300	400	400	300
昭和 36 年 ~ 40	800	100	200	200	300
41 ~ 45	700	0	100	300	300
46 ~ 48 年 9 月 詳	200	0	0	0	100
不 詳	0	—	0	—	—
給 与 住 宅	5,800	0	200	700	4,900
終 戦 前	200	0	0	0	200
終 戦 時 ~ 昭和 35 年	1,500	—	100	200	1,200
昭和 36 年 ~ 40	1,000	0	0	100	900
41 ~ 45	1,900	0	0	200	1,600
46 ~ 48 年 9 月 詳	1,200	—	0	100	1,000
不 詳	0	—	—	—	0

日照時間1時間未満の世帯について日当たりの良くない原因				日照時間1時間以上3時間未満の世帯について日当たりの良くない原因			
北向きの 居室だけ だから	近くに高層 建造物 があるから	周囲の建築 物が接近し ているから	そ の 他	北向きの 居室だけ だから	近くに高層 建造物 があるから	周囲の建築 物が接近し ているから	そ の 他
1,000	500	2,400	600	1,800	1,500	5,900	2,800
300	100	700	300	600	300	1,700	1,200
300	200	800	100	500	400	1,700	800
200	100	400	100	300	300	900	400
200	100	300	100	300	300	1,100	300
100	100	100	0	100	200	400	200
—	—	—	—	—	0	0	—
300	300	1,000	400	900	700	3,300	1,700
100	100	400	200	300	200	1,100	900
100	100	400	100	300	300	1,100	500
0	0	100	0	100	100	400	100
0	0	100	0	100	100	600	100
0	0	0	—	0	0	200	100
—	—	—	—	—	—	0	—
600	300	1,400	300	900	700	2,600	1,100
100	0	400	100	200	100	700	200
200	100	500	0	200	100	700	300
100	100	300	100	200	200	500	300
100	100	200	0	200	200	600	100
100	0	100	0	100	100	200	0
0	0	—	—	—	0	—	—
0	—	0	0	0	100	100	200
—	—	—	—	—	—	—	—
400	200	1,100	200	700	500	2,000	600
100	—	300	100	200	100	600	200
100	100	300	0	100	100	400	100
100	100	200	100	200	200	400	100
100	0	100	0	100	0	500	100
0	0	—	—	—	0	200	0
200	0	300	0	200	0	500	300
0	0	100	0	100	0	100	0
100	0	200	0	100	0	200	100
0	—	0	—	0	0	0	200
0	—	0	0	0	0	0	0
—	0	0	0	0	—	0	—
—	—	—	—	—	0	—	—
0	—	0	0	0	0	100	0
—	—	—	—	0	0	0	—
—	—	—	—	0	0	0	0
0	—	0	—	—	—	0	0
—	—	—	—	0	0	0	—
—	—	—	—	—	—	—	—

資料 総理府統計局「住宅統計調査報告」

# 158 住宅の所有の関係別・建築の時期別・排水 状況別住宅数 (昭和48. 10. 1現在)

住宅の所有の関係 建築の時期	総 数	下水道に 流している	側溝に 流している	直接河川に 流している	そ の 他
住 宅 総 数	204,900	33,300	101,700	38,200	31,700
終 戦 前	71,500	6,100	33,000	15,200	17,200
終 戦 時 ~ 昭和 35 年	45,400	9,000	22,900	7,600	6,000
昭和 36 年 ~ 40	25,000	4,600	13,600	4,400	2,500
41 ~ 45	38,700	8,100	20,500	6,800	3,400
46 ~ 48 年 9 月 詳	24,200	5,500	11,700	4,300	2,600
不 詳	100	0	100	—	—
持 ち 家 前	155,800	18,600	74,600	33,200	29,400
終 戦 前	63,000	4,400	27,800	14,100	16,600
終 戦 時 ~ 昭和 35 年	34,100	5,800	16,500	6,600	5,200
昭和 36 年 ~ 40	16,500	2,100	8,600	3,600	2,200
41 ~ 45	25,800	3,600	13,600	5,400	3,200
46 ~ 48 年 9 月 詳	16,500	2,700	8,100	3,500	2,200
不 詳	0	—	0	—	—
借 家 前	49,100	14,600	27,100	5,100	2,300
終 戦 前	8,500	1,700	5,200	1,100	600
終 戦 時 ~ 昭和 35 年	11,300	3,200	6,400	900	800
昭和 36 年 ~ 40	8,500	2,500	5,000	800	200
41 ~ 45	12,900	4,400	6,900	1,400	200
46 ~ 48 年 9 月 詳	7,700	2,800	3,700	800	500
不 詳	100	0	0	—	—
公 営 ・ 公 団 ・ 公 社 の 借 家 前	9,300	2,600	5,700	300	800
終 戦 前	0	—	0	0	—
終 戦 時 ~ 昭和 35 年	3,400	500	2,200	200	500
昭和 36 年 ~ 40	1,300	400	900	0	100
41 ~ 45	2,400	1,200	1,200	0	—
46 ~ 48 年 9 月 詳	2,100	600	1,300	—	200
不 詳	0	0	0	—	—
民 営 借 家 ( 設 備 専 用 ) 前	29,900	8,900	16,400	3,500	1,100
終 戦 前	7,300	1,300	4,500	900	600
終 戦 時 ~ 昭和 35 年	5,000	1,800	2,600	500	200
昭和 36 年 ~ 40	5,400	1,600	3,100	500	100
41 ~ 45	7,900	2,500	4,300	1,000	100
46 ~ 48 年 9 月 詳	4,300	1,600	1,900	600	100
不 詳	100	0	0	—	—
民 営 借 家 ( 設 備 共 用 ) 前	4,000	900	2,700	400	100
終 戦 前	1,000	300	500	200	0
終 戦 時 ~ 昭和 35 年	1,400	300	1,000	200	0
昭和 36 年 ~ 40	800	100	600	100	0
41 ~ 45	700	200	500	0	0
46 ~ 48 年 9 月 詳	200	0	100	0	—
不 詳	0	0	—	—	—
給 与 住 宅 前	5,800	2,300	2,400	900	300
終 戦 前	200	0	100	0	0
終 戦 時 ~ 昭和 35 年	1,500	700	600	100	0
昭和 36 年 ~ 40	1,000	400	500	200	0
41 ~ 45	1,900	600	800	400	100
46 ~ 48 年 9 月 詳	1,200	600	300	200	100
不 詳	0	0	—	—	—

16 財 政

159 国税賦課及び徴収状況 (昭和52年度)

(単位：千円)

税 目	徴 収 決 定 済 額			収 納 済 額		
	計	本年度分	過年度分	計	本年度分	過年度分
総 額	48,133,305	46,156,489	1,976,816	46,061,163	44,223,794	1,837,369
源泉所得税	18,922,042	18,867,802	54,240	18,847,388	18,806,057	41,331
申告所得税	9,420,457	8,491,493	928,964	8,519,865	7,669,180	850,685
法人特別税	15,890,329	15,121,138	769,191	15,343,700	14,585,400	758,300
相続税	175	—	175	175	—	175
酒 糖 消費税	1,585,950	1,467,288	118,662	1,134,792	1,040,878	93,914
砂糖消費税	794,160	746,485	47,675	754,178	706,503	47,675
物品消費税	111	111	—	107	107	—
有価証券取引税	1,110,332	1,074,946	35,386	1,070,820	1,042,224	28,596
通 入 場 税	86,975	86,975	—	86,975	86,975	—
旧 入 場 税	330	330	—	330	330	—
揮発油税及び地方道路税	21,327	14,767	6,560	15,275	14,485	790
石油ガス税	—	—	—	—	—	—
航空機燃料税	171	1	170	171	1	170
印 紙 収 入	144,135	128,398	15,737	130,660	114,923	15,737
	37,473	37,473	—	37,473	37,473	—
	119,340	119,280	60	119,258	119,258	—

資料 高松国税局

160 県 税 (続き)

(2) 現年度調定及び徴収状況 (昭和52年度)

(単位：円)

税 目	調 定 額	収 入 額	欠 損 額	過 誤 納 額	収 入 未 済 額
総 額	26,107,368,786	25,860,139,674	—	—	247,229,112
県 民 税 計	6,238,867,467	6,128,883,299	—	—	109,984,168
法 人	1,558,208,310	1,556,317,110	—	—	1,891,200
個 人	4,680,659,157	4,572,566,189	—	—	108,092,968
事 業 税 計	8,470,564,140	8,457,395,880	—	—	13,168,260
法 人	8,293,071,400	8,282,644,190	—	—	10,427,210
個 人	177,492,740	174,751,690	—	—	2,741,050
不 動 産 取 得 税	1,244,108,610	1,208,735,920	—	—	35,372,690
県たばこ消費税	1,477,672,410	1,477,672,410	—	—	—
娯楽施設利用税	303,023,713	303,014,713	—	—	9,000
料理飲食等消費税	1,202,845,763	1,151,090,059	—	—	51,755,704
自動車税	3,949,587,710	3,913,410,960	—	—	36,176,750
鉦 区 税	2,979,480	2,216,940	—	—	762,540
狩 猟 免 許 税	39,196,000	39,196,000	—	—	—
自動車取得税	1,378,990,340	1,378,990,340	—	—	—
軽 油 引 取 税	1,765,829,153	1,765,829,153	—	—	—
入 猟 税	33,704,000	33,704,000	—	—	—

資料 県税務課

160 県 税

(1) 収 入 総 括 (昭和52年度)

(単位：円)

税 目	調 定 額	収 入 額	欠 損 額	過 誤 納 額	収 入 未 済 額
総 額	26,466,343,085	26,051,088,412	9,642,678	—	405,611,995
県 民 税 計	6,404,808,964	6,217,361,141	1,394,047	—	186,053,776
法 人	1,567,216,600	1,562,864,900	1,000,770	—	3,350,930
個 人	4,837,592,364	4,654,496,241	393,277	—	182,702,846
事 業 税 計	8,525,785,560	8,492,295,180	5,223,240	—	28,267,140
法 人	8,337,593,820	8,315,459,590	5,159,190	—	16,975,040
個 人	188,191,740	176,835,590	64,050	—	11,292,100
不 動 産 取 得 税	1,285,279,935	1,219,160,770	530,330	—	65,588,835
県たばこ消費税	1,477,672,410	1,477,672,410	—	—	—
娯楽施設利用税	305,269,201	303,042,933	—	—	2,226,268
料理飲食等消費税	1,261,964,487	1,195,961,758	731,421	—	65,271,308
自動車税	3,979,738,660	3,923,193,880	1,674,620	—	54,870,160
鉦 区 税	3,365,040	2,236,100	80,020	—	1,048,920
狩 猟 免 許 税	39,196,000	39,196,000	—	—	—
自動車取得税	1,378,999,340	1,378,990,340	9,000	—	—
軽 油 引 取 税	1,770,559,488	1,768,273,900	—	—	2,285,588
入 猟 税	33,704,000	33,704,000	—	—	—

資料 県税務課

(3) 滞納繰越分の徴収状況 (昭和52年度)

(単位：円)

税 目	当 初 調 定 額	減 額	差 引 調 定 額	収 入 済 額	欠 損 額	過 誤 納 額	収 入 未 済 額
総 額	377,311,775	18,337,476	358,974,299	190,948,738	9,642,678	—	158,382,883
県 民 税 計	175,289,993	9,348,496	165,941,497	88,477,842	1,394,047	—	76,069,608
法 人	9,263,400	255,110	9,008,290	6,547,790	1,000,770	—	1,459,730
個 人	166,026,593	9,093,386	156,933,207	81,930,052	393,277	—	74,609,878
事 業 税 計	56,607,350	1,385,930	55,221,420	34,899,300	5,223,240	—	15,098,880
法 人	45,908,350	1,385,930	44,522,420	32,815,400	5,159,190	—	6,547,830
個 人	10,699,000	—	10,699,000	2,083,900	64,050	—	8,551,050
不 動 産 取 得 税	47,354,955	6,183,630	41,171,325	10,424,850	530,330	—	30,216,145
娯楽施設利用税	2,245,488	—	2,245,488	28,220	—	—	2,217,268
料理飲食等消費税	59,118,724	—	59,118,724	44,871,699	731,421	—	13,515,604
自動車税	31,570,370	1,419,420	30,150,950	9,782,920	1,674,620	—	18,693,410
鉦 区 税	385,560	—	385,560	19,160	80,020	—	286,380
自動車取得税	9,000	—	9,000	—	9,000	—	—
軽 油 引 取 税	4,730,335	—	4,730,335	2,444,747	—	—	2,285,588

資料 県税務課



160 県 税 (続き)

(4) 税外収入状況 (昭和52年度)

(単位:円)

税 目	調 定 額	収 入 済 額	欠 損 額	過 誤 納 額	収 入 未 済 額
総 額	125,964,985	121,729,785	125,200	—	4,110,000
現 年 度 分 計	121,676,785	120,435,885	—	—	1,240,900
延 滞 金	93,169,285	93,169,285	—	—	—
過少申告加算金	2,646,100	2,451,300	—	—	194,800
不申告加算金	4,118,100	3,506,400	—	—	611,700
重 加 算 金	21,743,300	21,308,900	—	—	434,400
滞 納 処 分 金	—	—	—	—	—
過 年 度 分 計	4,288,200	1,293,900	125,200	—	2,869,100
過少申告加算金	296,000	254,900	7,300	—	33,800
不申告加算金	2,008,200	753,300	7,700	—	1,247,200
重 加 算 金	1,984,000	285,700	110,200	—	1,588,100

資料 県税務課

161 徳島県一般会計決算額 (昭和52年度)

(単位:円)

歳 入		歳 出			
款	予 算 額	収 入 済 額	款	予 算 額	支 出 済 額
総 額	203,131,075,000	201,013,048,832	総 額	203,131,075,000	200,063,088,586
県 税	26,021,483,000	26,051,088,412	議 会 費	549,581,000	541,254,426
地 方 譲 与 税	2,186,117,000	2,186,117,000	総 務 費	15,977,440,000	15,261,437,163
地 方 交 付 税	54,217,286,000	54,217,286,000	民 生 費	15,342,867,000	15,287,156,357
交 通 安 全 対 策 特 別 交 付 金	416,588,000	416,588,000	衛 生 費	9,202,052,000	9,155,614,629
分 担 金 及 び 負 担 金	2,142,079,000	2,142,086,640	労 働 費	1,587,113,000	1,532,789,632
使 用 料 及 び 手 数 料	2,572,354,000	2,657,520,211	農 林 水 産 業 費	25,684,031,000	25,537,957,832
国 庫 支 出 金	72,431,814,000	71,230,445,829	商 工 費	10,021,806,000	10,007,462,851
財 産 収 入	1,733,204,000	1,618,797,463	土 木 費	40,736,043,000	39,267,935,198
寄 附 金	224,010,000	219,835,718	警 察 費	8,855,272,000	8,847,186,951
繰 入 金	2,283,960,000	2,273,784,665	教 育 費	49,248,227,000	49,071,582,884
繰 越 金	1,340,824,000	1,340,824,920	災 害 復 旧 費	13,761,260,000	13,447,055,153
諸 収 入	18,036,356,000	18,050,673,974	公 債 費	9,600,350,000	9,591,204,588
県 債	19,525,000,000	18,608,000,000	諸 支 出 金	2,520,033,000	2,514,450,922
			予 備 費	45,000,000	—

資料 県出納課

162 徳島県特別会計決算額 (昭和52年度)

(単位:円)

会 計 名	予 算 額	歳 入 額	歳 出 額
総 額	35,837,922,448	38,045,665,282	34,225,254,894
徳 島 県 用 度 事 業 特 別 会 計	967,416,000	964,441,960	822,611,410
徳 島 県 証 紙 収 入 特 別 会 計	2,458,707,000	2,457,878,485	2,378,652,547
徳 島 県 母 子 寡 婦 福 祉 資 金 貸 付 金 特 別 会 計	150,452,000	162,610,627	148,646,280
徳 島 県 農 業 改 良 資 金 貸 付 金 特 別 会 計	704,820,000	720,235,826	639,129,000
徳 島 県 県 有 林 県 行 造 林 事 業 特 別 会 計	464,704,000	465,042,939	457,921,072
徳 島 県 中 小 企 業 近 代 化 資 金 貸 付 金 特 別 会 計	2,038,227,000	2,023,448,537	1,961,234,362
徳 島 県 徳 島 ビ ル 管 理 事 業 特 別 会 計	54,445,000	54,917,813	33,626,178
徳 島 県 港 湾 等 整 備 事 業 特 別 会 計	1,198,034,000	1,785,198,250	509,647,465
徳 島 県 有 料 道 路 事 業 特 別 会 計	4,006,606,000	3,916,127,372	3,916,105,913
徳 島 県 県 営 住 宅 敷 金 等 管 理 特 別 会 計	55,147,000	59,207,517	51,346,910
徳 島 県 立 水 産 高 等 学 校 実 習 船 特 別 会 計	298,321,000	268,983,826	268,155,821
徳 島 県 公 用 地 公 共 用 地 取 得 事 業 特 別 会 計	4,394,548,448	6,223,980,093	4,104,622,458
徳 島 県 育 英 奨 学 資 金 貸 付 金 特 別 会 計	16,361,000	16,385,174	15,300,000
徳 島 県 都 市 用 水 水 源 費 負 担 金 特 別 会 計	841,911,000	819,457,219	819,395,219
徳 島 県 市 町 村 振 興 資 金 貸 付 金 特 別 会 計	684,119,000	684,670,150	684,046,736
徳 島 県 給 与 集 中 管 理 特 別 会 計	17,437,430,000	17,348,204,996	17,348,204,996
徳 島 県 林 業 改 善 資 金 貸 付 金 特 別 会 計	66,674,000	74,874,498	66,608,527

資料 県出納課

### 163 徳島県企業会計収入支出決算額 (昭和51. 52年度)

(単位:円)

事 業	収 入		支 出	
	昭 和 5 1 年	5 2 年	昭 和 5 1 年	5 2 年
総 額	9,947,177,363	10,768,675,875	11,353,316,245	11,772,848,898
収益の収支	6,885,429,435	8,085,572,251	6,917,161,316	7,893,106,858
資本の収支	3,061,747,928	2,683,103,624	4,436,154,929	3,879,742,040
電気事業	1,364,528,938	1,841,141,618	1,043,800,422	1,542,668,926
資本の収支	557,762,006	113,831,821	1,099,483,055	780,452,887
工業用水道事業	541,725,112	646,576,100	505,882,599	514,715,663
資本の収支	25,800,000	69,157,320	200,135,325	251,135,170
土地造成事業	2,964,671	2,619,158	290,389,313	219,493,679
資本の収支	177,296,592	190,179,600	836,127,725	538,605,449
駐車場事業	71,089,906	80,985,518	139,883,930	135,803,977
資本の収支	61,307,000	75,922,000	61,306,931	75,921,536
病院事業	4,905,120,808	5,514,249,857	4,937,205,052	5,480,424,613
資本の収支	2,239,582,330	2,234,012,883	2,239,101,893	2,233,626,998

資料 県企業局・県医務課

### 164 主な県有財産 (昭和52年度末)

(単位:価格・円, 面積・平方メートル)

区 分	総 額	行 政 財 産	普 通 財 産
合 計 価 格	46,801,031,740	40,036,085,290	6,764,946,450
計			
土地	43,748,432.99	8,980,508.05	34,767,924.94
{ 面積	9,991,130,290	8,410,968,730	1,580,161,560
{ 価格	8,252,385.99	7,488,936.05	763,449.94
{ 面積	9,667,725,000	8,328,446,560	1,339,278,440
{ 価格	35,496,047.00	1,491,572.00	34,004,475.00
{ 面積	323,405,290	82,522,170	240,883,120
{ 価格	964,552.15	926,135.05	38,417.10
建物	26,436,109,000	25,571,047,000	865,062,000
立 木	174,350.00	3,921.00	170,429.00
{ 面積	1,427,110,100	17,058,520	1,410,051,580
{ 価格	5	5	-
船舶	481,450,000	481,450,000	-
地上権	36,517,608.80	5,018,034.45	31,499,574.35
{ 面積	298,259,300	13,458,040	284,801,260
{ 価格	83,563	-	83,563
有価証券	779,161,050	-	779,161,050
出資による権利	31	-	31
{ 面積	1,821,684,000	-	1,821,684,000
{ 価格	7,015	6,953	62
工作物	5,562,528,000	5,538,503,000	24,025,000
浮 橋	1	1	-
{ 面積	3,600,000	3,600,000	-
{ 価格	5	-	5
無体財産権	-	-	-

注 道路及び橋梁・河川・海岸・港湾・漁港及び企業局・病院事業の用に供する財産を除く。

企業局	電気事業	9,962,324,217 円
"	工業用水事業	4,615,222,742 円
"	土地造成事業	4,814,982,210 円
"	駐車場事業	784,462,308 円
病院	病院事業	2,972,976,118 円

資料 県管財課・県医務課・県企業局

### 165 徳島県債目的別現在高 (昭和52年度)

(単位:千円)

目 的	昭和 51 年度 末現在高 (A)	昭和 52 年度 発行額 (B)	昭和 52 年度元利償還額			差引現在高 (D)=(A)+(B)-(C)
			計	元 金 (C)	利 子	
総 額	61,814,035	19,403,230	9,688,380	5,436,509	4,251,871	75,780,756
1 一般公共事業債	15,239,090	3,734,000	1,975,113	890,618	1,084,495	18,082,472
2 一般単独事業債	6,068,160	3,412,000	1,504,016	1,073,176	430,840	8,406,984
3 公営住宅建設 事業債	1,526,593	433,000	232,435	119,679	112,756	1,839,914
4 義務教育施設 整備事業債	44,000	-	6,133	2,660	3,473	41,340
5 産業廃棄物 処理事業債	-	-	-	-	-	-
6 災害復旧債	8,673,986	2,135,000	1,086,068	496,972	589,096	10,312,014
(1) 単独災害復 旧事業債	415,871	-	84,159	57,628	26,531	358,243
(ア) 単独災害復 旧事業債(大 災を除く)	375,924	-	82,173	56,920	25,253	319,004
(イ) 元利補給付 小災害債	29,000	-	578	-	578	29,000
(ウ) 歳入欠陥等債	-	-	-	-	-	-
(エ) 火災復旧 事業債	10,947	-	1,408	708	700	10,239
(2) 補助災害復 旧事業債等	8,258,115	2,135,000	1,001,909	439,344	562,565	9,953,771
7 新産業都市等 建設事業債	5,208,072	648,000	661,446	300,914	360,532	5,555,158
8 一般廃棄物 処理事業債	-	-	-	-	-	-
9 厚生福祉施設 整備事業債	1,506,774	107,000	172,834	69,188	103,646	1,544,586
10 公共用地先 行取得事業債	4,357,200	328,000	2,431,245	2,093,600	337,645	2,591,600
11 退職手当債	-	-	-	-	-	-
12 転 貸 債	44,296	-	8,822	6,039	2,783	38,257
13 国の予算貸付・政 府関係機関貸付債	4,119,864	364,230	501,733	383,663	118,070	4,100,431
(1) 転貸によるもの	4,119,864	364,230	501,733	383,663	118,070	4,100,431
(2) そ の 他	-	-	-	-	-	-
14 同和对策事業債	-	-	-	-	-	-
(1) 法第 10 条に よるもの	-	-	-	-	-	-
(2) その他のもの	-	-	-	-	-	-
15 減収補てん債 (昭和 50 年度分)	2,701,000	-	230,935	-	230,935	2,701,000
16 財政対策債	3,734,000	-	322,991	-	322,991	3,734,000
17 財源対策債	8,249,000	8,139,000	542,513	-	542,513	16,388,000
18 そ の 他	342,000	103,000	12,096	-	12,096	445,000
上記のうち交付公債の 国直轄事業負担金	-	-	-	-	-	-

資料 県財政課

166 市町村別税目別市町村税

(単位：千円)

市町村	総額		普					
			計		市町村民税		固定資産税	
	調定済額	収入済額	調定済額	収入済額	調定済額	収入済額	調定済額	収入済額
総額	30,070,148	28,881,411	29,284,444	28,150,101	12,827,730	12,311,175	11,317,444	10,785,127
徳島市	13,258,886	12,689,845	12,488,873	11,973,824	6,063,033	5,801,759	4,682,684	4,457,948
鳴門市	2,695,478	2,529,465	2,695,478	2,529,465	1,269,321	1,201,504	953,672	873,251
小松島市	1,513,947	1,464,354	1,513,947	1,464,354	591,294	564,431	625,075	605,783
阿南市	3,262,674	3,161,957	3,262,674	3,161,957	963,813	935,759	1,805,956	1,737,288
勝浦町	138,833	133,146	138,833	133,146	50,535	48,244	48,411	45,324
上勝町	56,384	53,872	56,384	53,872	18,832	17,933	23,449	22,186
佐那河内村	45,238	45,235	45,238	45,235	15,565	15,565	15,677	15,677
石井町	580,061	559,405	580,061	559,405	282,516	271,282	193,722	184,971
神山町	168,222	166,786	168,222	166,786	68,485	68,064	53,186	52,326
那賀川町	262,472	239,264	262,472	239,264	125,758	117,269	84,841	73,402
ノ浦町	286,692	270,044	286,692	270,044	150,280	142,000	83,814	75,855
鷲敷町	65,062	63,509	65,062	63,509	28,943	28,669	21,201	20,176
相生町	84,441	82,432	84,441	82,432	24,578	24,184	40,876	39,846
上那賀町	128,611	124,824	128,611	124,824	25,260	24,562	73,801	72,033
木沢村	51,251	51,216	51,251	51,216	8,545	8,545	31,413	31,378
木頭村	69,406	67,870	68,732	67,218	13,724	13,400	31,217	30,750
由岐町	76,172	75,061	76,172	75,061	35,171	34,654	21,317	20,784
日和佐町	147,929	142,202	147,929	142,202	67,441	64,261	47,323	44,874
牟岐町	157,827	152,838	157,827	152,838	77,956	76,699	42,147	38,668
海部町	139,150	133,813	139,150	133,813	59,004	56,157	44,712	42,286
海穴町	65,940	63,065	65,940	63,065	29,605	28,072	17,997	16,971
松茂島町	68,473	67,311	68,473	67,311	27,227	26,689	20,655	20,083
北島町	431,673	425,173	431,673	425,173	165,371	161,716	146,507	144,167
藍住町	665,341	654,812	651,997	641,609	256,512	252,983	303,495	297,100
板野町	543,980	532,703	543,980	532,703	188,483	181,896	245,102	240,980
上吉土町	301,993	291,217	301,993	291,217	130,561	128,136	102,464	97,363
吉土町	249,283	246,693	249,283	246,693	102,150	101,084	87,735	86,605
市阿場町	150,797	145,507	150,797	145,507	61,837	59,806	41,967	39,587
阿波島町	161,024	158,672	160,890	158,538	60,523	59,421	59,476	58,428
川島町	232,821	225,915	232,821	225,915	86,672	83,979	80,005	76,082
山川町	294,715	284,635	294,715	284,635	115,193	113,572	101,099	99,366
美郷村	679,602	653,931	679,602	653,931	321,859	303,967	216,960	209,656
馬田町	147,233	145,745	147,233	145,745	67,067	66,781	43,555	42,693
半光町	260,778	252,390	260,778	252,390	120,257	115,722	80,880	77,173
一穴村	32,361	31,193	32,361	31,193	9,940	9,640	11,453	10,676
木屋村	478,812	462,436	478,812	462,436	257,437	251,925	123,120	115,209
三好町	145,904	140,120	145,904	140,120	60,713	57,882	38,073	35,676
池田町	94,508	93,648	94,508	93,648	32,623	32,395	30,299	29,759
山城町	187,331	176,800	187,331	176,800	90,255	84,415	58,092	53,778
井川町	45,611	43,082	45,611	43,082	11,506	10,871	22,221	20,494
三好町	210,175	196,362	210,175	196,362	97,609	91,921	60,850	53,311
東祖谷山村	33,569	32,886	32,616	32,172	8,921	8,885	12,230	11,849
西祖谷山村	99,987	97,592	99,987	97,592	45,992	45,631	28,811	27,186
徳島市	115,994	108,616	115,994	108,616	43,547	41,614	43,729	38,894
池田町	619,038	594,023	618,452	593,437	304,184	291,556	193,183	181,946
山井町	123,622	119,581	123,622	119,581	55,139	52,219	31,388	30,487
三好町	141,222	139,766	141,222	139,766	46,483	46,232	58,276	57,188
東祖谷山村	165,910	162,544	165,910	162,544	57,603	56,861	64,377	61,898
西祖谷山村	81,068	76,107	81,068	76,107	21,366	19,322	39,536	37,181
西祖谷山村	52,647	51,748	52,647	51,748	11,041	11,041	29,415	28,535

資料 県地方課

徴収状況 (昭和52年度)

通		税						目的税	
軽自動車税		市町村たばこ消費税		電気・ガス税		その他の税		目的税	
調定済額	収入済額	調定済額	収入済額	調定済額	収入済額	調定済額	収入済額	調定済額	収入済額
479,080	435,440	2,600,128	2,600,128	1,610,659	1,610,659	449,403	407,572	785,704	731,310
137,166	123,696	909,432	909,432	559,379	559,379	137,179	121,610	770,013	716,021
35,329	32,021	197,019	197,019	131,866	131,866	108,271	93,804	—	—
25,088	21,650	122,556	122,556	129,654	129,654	20,280	20,280	—	—
42,034	38,891	174,061	174,061	245,171	245,171	31,639	30,787	—	—
6,914	6,605	19,674	19,674	11,259	11,259	2,040	2,040	—	—
1,956	1,898	7,234	7,234	2,382	2,382	2,531	2,239	—	—
3,019	3,016	8,023	8,023	2,954	2,954	—	—	—	—
12,798	12,127	58,994	58,994	30,956	30,956	1,075	1,075	—	—
6,353	6,198	30,519	30,519	7,358	7,358	2,321	2,321	—	—
9,966	6,686	23,816	23,816	15,427	15,427	2,664	2,664	—	—
6,188	5,779	28,305	28,305	18,105	18,105	—	—	—	—
2,476	2,222	8,597	8,597	3,812	3,812	33	33	—	—
2,670	2,574	9,801	9,801	3,259	3,259	3,257	2,768	—	—
1,951	1,753	8,548	8,548	2,574	2,574	16,477	15,354	—	—
623	623	3,312	3,312	822	822	6,536	6,536	—	—
1,009	923	8,335	8,335	2,354	2,354	12,093	11,456	674	652
1,294	1,233	13,368	13,368	4,880	4,880	142	142	—	—
3,864	3,766	20,685	20,685	8,303	8,303	313	313	—	—
3,192	2,939	22,627	22,627	9,272	9,272	2,633	2,633	—	—
4,188	4,124	19,354	19,354	8,356	8,356	3,536	3,536	—	—
2,288	1,972	12,301	12,301	3,619	3,619	130	130	—	—
1,719	1,701	12,704	12,704	5,551	5,551	617	583	—	—
5,030	4,693	27,811	27,811	20,941	20,941	66,013	65,845	—	—
7,071	6,607	49,883	49,883	33,359	33,359	1,677	1,677	13,344	13,203
8,921	8,353	39,145	39,145	59,541	59,541	2,788	2,788	—	—
9,786	7,692	38,910	38,910	14,939	14,939	5,333	4,177	—	—
8,748	8,354	35,434	35,434	15,195	15,195	21	21	—	—
6,215	5,336	28,913	28,913	11,865	11,865	—	—	—	—
6,170	5,968	25,764	25,764	8,957	8,957	—	—	134	134
9,336	9,046	38,245	38,245	18,563	18,563	—	—	—	—
10,803	10,705	40,585	40,585	19,865	19,865	7,170	542	—	—
12,829	12,354	87,613	87,613	39,475	39,475	866	866	—	—
4,170	3,830	22,585	22,585	9,595	9,595	261	261	—	—
6,523	6,377	38,292	38,292	14,739	14,739	87	87	—	—
1,316	1,225	8,035	8,035	1,415	1,415	202	202	—	—
13,857	10,904	57,032	57,032	27,366	27,366	—	—	—	—
6,996	6,440	30,725	30,725	9,397	9,397	—	—	—	—
3,665	3,573	21,708	21,708	6,213	6,213	—	—	—	—
4,237	3,860	26,747	26,747	8,000	8,000	—	—	—	—
951	784	9,536	9,536	1,397	1,397	—	—	—	—
5,267	4,699	35,046	35,046	10,213	10,213	1,190	1,172	—	—
586	566	8,871	8,871	1,479	1,479	529	522	953	714
3,912	3,503	16,175	16,175	5,097	5,097	—	—	—	—
4,797	4,217	16,299	16,299	7,592	7,592	30	—	—	—
11,380	10,230	74,351	74,351	35,210	35,210	144	144	586	586
2,710	2,490	26,398	26,398	5,385	5,385	2,602	2,602	—	—
3,563	3,450	27,318	27,318	5,569	5,569	13	9	—	—
6,124	5,979	29,607	29,607	8,074	8,074	125	125	—	—
1,298	1,093	11,516	11,516	1,796	1,796	5,556	5,199	—	—
734	715	8,319	8,319	2,109	2,109	1,029	1,029	—	—

## 167 市町村別普通会計決算状況(昭和52年度)

(単位：千円)

市町村	歳入総額 (A)	歳出総額 (B)	歳入歳出 差引 (C)=(A)-(B)	翌年度へ 繰越す べき財源 (D)	実質収支 (E)=(C)-(D)	単年度 収支 (F)	積立金 (G)	繰上 償還金 (H)	積立金 とむく ずし額 (I)	実質単 年度収支 (J)=(F)+(G) +(H)-(I)
総 額	146,271,617	140,903,720	5,367,897	2,146,145	3,221,752	403,960	900,120	14,891	329,215	989,756
徳島市	35,561,492	34,325,026	1,236,466	1,305,414	△ 68,948	535,060	22,917	—	—	557,977
鳴門市	16,758,748	16,114,202	644,546	381,377	263,169	△ 105,083	185,000	—	—	79,917
小松島市	6,709,587	6,785,429	△ 75,842	133,838	△ 209,680	63,850	—	—	—	63,850
阿南市	9,932,082	9,893,487	38,595	12,977	25,618	11,230	—	—	—	11,230
勝浦町	1,429,661	1,380,899	48,762	23,404	25,358	△ 7,556	34,392	—	—	26,836
上勝町	1,187,939	1,171,845	16,094	—	16,094	△ 27,159	48,989	—	—	21,830
佐那河内村	1,143,382	968,967	174,415	—	174,415	33,071	—	3,800	—	36,871
石井町	2,782,671	2,716,344	66,327	4,200	62,127	△ 6,692	60,000	—	144	53,164
神山町	3,072,082	2,970,403	101,679	7,929	93,750	7,202	5,000	3,120	—	15,322
那賀川町	1,744,046	1,672,172	71,874	5,891	65,983	4,385	—	—	—	4,385
羽ノ浦町	1,400,467	1,276,183	124,284	31,782	92,502	40,017	100	—	—	40,117
鷺敷町	753,888	735,588	18,300	—	18,300	△ 1,810	—	—	—	△ 1,810
相生町	1,191,104	1,132,227	58,877	9,178	49,699	△ 23,154	16,635	—	58,321	△ 64,840
上那賀町	955,970	919,955	36,015	—	36,015	△ 20,928	—	—	—	△ 20,928
木沢村	660,528	576,053	84,475	—	84,475	△ 1,334	—	—	—	△ 1,334
木頭村	1,324,883	1,291,407	33,476	—	33,476	6,998	—	—	—	6,998
由岐町	1,021,742	938,139	83,603	10,340	73,263	△ 9,448	14,263	—	70,000	△ 65,185
日和佐町	1,383,579	1,322,531	61,048	—	61,048	△ 24,847	3,652	—	49,140	△ 70,335
牟岐町	1,755,958	1,732,194	23,764	—	23,764	20,778	—	—	—	20,778
海南町	1,426,922	1,387,453	39,469	—	39,469	9,718	—	—	—	9,718
海部町	719,769	677,032	42,737	1,788	40,949	4,826	1,000	—	30,000	△ 24,174
海穴町	1,247,152	1,179,719	67,433	8,900	58,533	△ 22,544	—	—	—	△ 22,544
松茂町	1,633,145	1,593,134	40,011	—	40,011	5,538	—	—	—	5,538
北島町	2,012,265	1,766,419	245,846	10,000	235,846	91,077	50,000	—	—	141,077
藍住町	2,578,708	2,491,231	87,477	—	87,477	△ 12,265	8,548	—	—	△ 3,717
板野町	2,098,428	2,018,843	79,585	—	79,585	7,405	56,549	—	—	63,954
上板野町	1,774,026	1,657,173	116,853	3,889	112,964	4,002	—	—	—	4,002
吉野町	2,003,190	2,015,273	△ 12,083	—	△ 12,083	△ 35,198	15,000	—	15,000	△ 35,198
土成町	1,470,516	1,427,848	42,668	—	42,668	△ 13,954	28,125	—	22,000	△ 7,829
市場町	2,436,189	2,341,571	94,618	1,567	93,051	△ 2,526	2,399	—	—	△ 127
阿波町	2,295,237	2,134,797	160,440	23,384	137,056	△ 27,645	—	—	—	△ 27,645
阿波島町	2,959,487	2,859,843	99,644	6,563	93,081	△ 10,625	—	—	—	△ 10,625
川島町	1,288,281	1,197,138	91,143	11,773	79,370	25,687	32,000	—	41,100	16,587
山川町	1,982,886	1,912,390	70,496	—	70,496	△ 2,817	33,351	—	20,000	10,534
美郷村	1,209,919	1,155,266	54,653	5,176	49,477	8,970	—	—	—	8,970
脇町	3,314,321	3,212,052	102,269	1,018	101,251	△ 21,443	30,000	—	—	8,557
美馬町	1,891,957	1,870,679	21,278	—	21,278	△ 53,121	—	—	—	△ 53,121
半田町	1,805,297	1,645,041	160,256	127,219	33,037	△ 13,754	—	—	20,000	△ 33,754
貞光町	1,490,350	1,402,388	87,962	—	87,962	△ 2,324	20,000	—	3,510	14,166
一宇村	1,201,513	1,150,302	51,211	2,200	49,011	△ 19,602	—	—	—	△ 19,602
穴吹町	3,329,278	3,280,995	48,283	417	47,866	56,618	—	—	—	56,618
木屋平村	906,808	838,911	67,897	921	66,976	△ 5,314	40,000	—	—	34,686
三野町	1,305,005	1,221,322	83,683	—	83,683	△ 8,602	28,000	7,721	—	27,119
三好町	1,035,400	946,328	89,072	—	89,072	11,071	—	—	—	11,071
池田町	2,734,136	2,554,954	179,182	15,000	164,182	△ 69,638	100,000	250	—	30,612
山城町	2,049,889	1,995,367	54,522	—	54,522	2,000	—	—	—	2,000
井川町	1,365,985	1,276,952	89,033	—	89,033	△ 3,494	—	—	—	△ 3,494
三加茂町	1,482,976	1,399,357	83,619	—	83,619	10,014	—	—	—	10,014
東祖谷山村	1,350,379	1,291,978	58,401	—	58,401	△ 15,708	64,200	—	—	48,492
西祖谷山村	1,102,394	1,078,913	23,481	—	23,481	13,028	—	—	—	13,028

資料 県地方課

17 所得

# 168 県民所得

(1) 県内純生産（昭和47～51年度）

（単位：百万円）

区分	昭和47年度	48年度	49年度	50年度	51年度	51年度 構成比 (%)	対前年 増加率 51/50(%)
1 農業	41,590	48,130	57,445	69,086	64,908	7.5	△ 6.1
2 林業	13,948	17,957	17,738	16,151	13,761	1.6	△ 14.8
3 水産業	8,710	10,670	11,968	14,083	14,333	1.6	1.8
4 鉱業	2,043	2,387	2,590	2,019	2,106	0.2	4.3
5 建設業	43,925	62,564	61,267	72,402	78,576	9.1	8.5
6 製造業	105,962	140,570	153,942	146,134	173,527	20.0	18.7
7 卸売・小売業	73,585	99,653	116,691	124,842	139,165	16.1	11.5
8 金融・保険・不動産業	45,168	57,075	65,231	82,816	87,391	10.1	5.5
9 運輸・通信業	23,555	26,900	33,533	41,510	44,158	5.1	6.4
10 電気・ガス・水道業	9,902	10,945	14,533	20,173	26,127	3.0	29.5
11 サービス業	78,442	106,843	126,497	141,662	162,391	18.8	14.6
12 公務	27,340	34,321	48,923	56,749	59,766	6.9	5.3
県内純生産 （要素費用表示）	474,170	618,015	710,358	787,627	866,209	100.0	10.0

資料 県統計課「県民所得推計結果」

(2) 1人当たり県民所得（昭和47～51年度）

（単位：円）

区分	昭和47年度	48年度	49年度	50年度	51年度
1人当たりの 県民所得	592,255	760,727	911,905	978,326	1,079,242

資料 県統計課「県民所得推計結果」

# 主要系列表

(3) 県民所得の分配（昭和47～51年度）

（単位：百万円）

区分	昭和47年度	48年度	49年度	50年度	51年度	51年度 構成比 (%)	対前年 増加率 51/50(%)
1 雇用者所得	223,267	271,401	358,618	415,892	477,381	54.7	14.8
a 賃金・俸給	186,580	224,175	293,315	337,800	385,417	44.1	14.1
b その他の給与及び手当	26,336	33,523	46,382	55,183	64,834	7.4	17.5
c 社会保険料雇主負担	10,351	13,703	18,921	22,909	27,130	3.1	18.4
2 個人業主所得	156,260	207,883	218,581	223,307	223,481	25.6	0.1
a 農林水産業	69,493	84,381	92,700	104,863	104,669	12.0	△ 0.2
b その他の産業	86,767	123,502	125,881	118,444	118,812	13.6	0.3
3 個人の財産所得	60,836	75,876	95,195	114,810	125,855	14.4	9.6
a 賃貸料	23,771	26,949	30,210	34,409	40,180	4.6	16.8
b 利子	31,603	41,258	56,221	71,492	77,450	8.9	8.3
c 配当	5,462	7,669	8,764	8,909	8,225	0.9	△ 7.7
4 法人企業から 個人への移転	558	869	1,059	926	992	0.1	7.1
5 法人税及び 税外負担	13,463	22,250	33,658	24,449	30,027	3.4	22.8
6 法人留保	16,084	28,119	26,099	20,151	29,194	3.3	44.9
7 財政の事業所得 及び財産所得	2,225	2,201	△ 1,168	988	5,002	0.6	406.3
a 財政の事業所得	641	336	△ 3,397	△ 1,770	2,009	0.2	-
b 賃貸料利子及び配当	1,584	1,865	2,229	2,758	2,993	0.4	8.5
8 (控除)一般 財政債利子	4,649	6,364	8,702	11,718	17,228	2.0	47.0
9 (控除)消費者 負債利子	525	738	917	1,090	1,268	0.1	16.3
県民所得 （要素費用表示）	467,519	601,497	722,423	787,715	873,436	100.0	10.9
(参考) 法人所得	31,946	56,666	66,767	48,789	63,979	7.3	31.1

資料 県統計課「県民所得推計結果」

# 168 県民所得

(単位：百万円) (4) 県民総支出（昭和47～51年度）

区分	昭和47年度	48年度	49年度	50年度	51年度	51年度 構成比 (%)	対前年 増加率 51/50(%)
1 個人消費支出	316,758	389,260	477,757	537,394	614,060	58.8	14.3
(1) 家計消費支出	308,201	378,954	464,730	523,169	598,341	57.2	14.4
a 飲食費	91,299	109,597	135,888	151,698	171,131	16.4	12.8
b 被服費	34,361	44,304	53,208	57,991	66,954	6.4	15.5
c 光熱費	10,478	12,821	17,900	19,742	22,707	2.2	15.0
d 住居費	63,674	73,896	83,559	93,884	108,037	10.3	15.1
(a) 地代家賃	34,053	39,417	44,291	50,577	59,200	5.6	17.0
(b) その他	29,621	34,479	39,268	43,307	48,837	4.7	12.8
e 雑費	108,389	138,336	174,175	199,854	229,512	21.9	14.8
(2) 民間非営利団体の消費支出	8,557	10,306	13,027	14,225	15,719	1.6	10.5
2 財政の財貨サービス經常購入	69,318	85,364	119,041	134,740	150,757	14.4	11.9
3 県内総資本形成	230,624	326,264	341,595	344,582	390,257	37.3	13.3
(1) 総固定資本形成	212,214	275,739	296,243	328,143	360,889	34.5	10.0
a 民間	129,728	183,350	196,105	225,792	228,728	21.9	1.3
(a) 住宅	30,604	57,189	58,963	78,064	81,075	7.8	3.9
(b) 企業設備	99,124	126,161	137,142	147,728	147,653	14.1	△0.1
b 財政	82,486	92,389	100,138	102,351	132,161	12.6	29.1
(a) 住宅	3,784	4,865	6,698	6,365	8,078	0.8	26.9
(b) 企業設備	22,037	27,745	22,006	17,060	21,974	2.1	28.8
(c) 一般財政	56,665	59,779	71,434	78,926	102,109	9.7	29.4
(2) 在庫品増加	18,410	50,525	45,352	16,439	29,368	2.8	78.6
a 民間企業	20,107	51,495	43,872	13,259	27,324	2.6	106.1
b 財政による企業	△1,697	△970	1,480	3,180	2,044	0.2	△35.7
4 移出	346,306	454,007	525,286	583,593	641,369	61.4	9.9
5 (控除) 移入	391,073	513,870	599,686	667,451	748,880	71.7	12.2
6 統計上の不突合	11,371	618	△21,416	7,027	△9,643	△0.9	-
県内総支出 (市場価格表示)	583,304	741,643	842,577	939,885	1,037,920	99.3	10.4
7 県外からの純所得	△6,651	△16,518	12,065	88	7,227	0.7	8,112.5
県民総支出 (市場価格表示)	576,653	725,125	854,642	939,973	1,045,147	100.0	11.2

資料 県統計課「県民所得推計結果」

# 主要系列表(続き)

(単位：百万円) (5) 実質県民総支出（昭和47～51年度）

区分	47年度	48年度	49年度	50年度	51年度	51年度 構成比 (%)	対前年 増加率 51/50(%)
1 個人消費支出	280,130	296,237	299,216	309,631	324,421	57.2	4.8
(1) 家計消費支出	272,683	288,569	291,248	301,502	316,376	55.8	4.9
a 飲食費	82,030	82,840	83,830	83,672	86,430	15.2	3.3
b 被服費	28,539	28,309	28,302	29,527	32,518	5.7	10.1
c 光熱費	9,838	10,819	11,638	12,156	12,822	2.3	5.5
d 住居費	57,364	57,417	54,083	58,169	62,849	11.1	8.0
e 雑費	94,912	109,184	113,395	117,978	121,757	21.5	3.2
(2) 民間非営利団体の消費支出	7,447	7,668	7,968	8,129	8,045	1.4	△1.0
2 財政の財貨サービス經常購入	55,812	59,487	64,208	66,017	68,776	12.1	4.2
3 県内総資本形成	215,788	250,228	225,092	224,813	239,974	42.3	6.7
(1) 総固定資本形成	198,768	214,247	196,255	214,538	222,629	39.2	3.8
a 民間	122,092	143,496	131,025	148,906	142,450	25.1	△4.3
(a) 住宅	26,135	39,144	35,456	46,246	44,015	7.8	△4.8
(b) 企業設備	95,957	104,352	95,569	102,660	98,435	17.3	△4.1
b 財政	76,676	70,751	65,230	65,632	80,179	14.1	22.2
(a) 住宅	3,397	3,477	4,158	3,944	4,611	0.8	16.9
(b) その他	73,279	67,274	61,072	61,688	75,568	13.3	22.5
(2) 在庫品増加	17,020	35,981	28,837	10,275	17,345	3.1	68.8
a 民間企業	18,687	35,126	27,750	8,195	16,120	2.9	96.7
b 財政による企業	△1,667	855	1,087	2,080	1,225	0.2	△41.1
4 移出	338,520	362,047	339,322	369,129	384,744	67.8	4.2
5 (控除) 移入	382,281	409,785	387,394	422,170	449,238	79.2	6.4
6 統計上の不突合	10,099	466	△13,393	4,124	△5,235	△0.9	-
県内総支出 (市場価格表示)	518,068	558,680	527,061	551,544	563,442	99.3	2.2
7 県外からの純所得	△5,907	△12,448	7,545	52	3,923	0.7	7,444.2
県民総支出 (市場価格表示)	512,161	546,232	534,606	551,596	567,365	100.0	2.9

資料 県統計課「県民所得推計結果」

### 169 県民所得

(1) 県内総生産と総支出勘定(昭和51年度)  
(単位:百万円)

項目	実 額	構 成 比 (%)	対前年度増 加 率 (%)
県内純生産(要素費用表示)	866,209	83.4	10.0
資本減耗引当	130,941	12.6	10.7
間 接 税	48,529	4.7	24.0
(控除) 経常補助金	7,759	0.7	51.7
<b>県内総生産</b>	<b>1,037,920</b>	<b>100.0</b>	<b>10.4</b>
個人消費支出	614,060	59.2	14.3
財政の財貨サービス経常購入	150,757	14.5	11.9
県内総固定資本形成	360,889	34.8	10.0
在庫品増加	29,368	2.8	78.6
移 出	641,369	61.8	9.9
(控除) 移 入	748,880	72.2	12.2
統計上の不突合	△9,643	△0.9	-
<b>県内総支出</b>	<b>1,037,920</b>	<b>100.0</b>	<b>10.4</b>

資料 県統計課「県民所得推計結果」

(4) 財政勘定(昭和51年度)  
(単位:百万円)

項目	実 額	構 成 比 (%)	対前年度増 加 率 (%)
財政の財貨サービス経常購入	150,757	36.2	11.9
経常補助金	7,759	1.9	51.7
財政から個人への移転	108,665	26.1	4.8
財政から県外への移転	114,104	27.1	16.1
財政経常余剰	35,094	8.4	160.5
<b>経常支出</b>	<b>416,379</b>	<b>100.0</b>	<b>17.2</b>
個人税及び税外負担	41,200	9.9	18.8
法人税及び税外負担	30,027	7.2	22.8
間 接 税	48,529	11.7	24.0
社会保険に対する負担	53,770	12.9	16.9
個人から財政へのその他の移転	19,148	4.6	22.0
県外から財政への移転	235,931	56.6	14.5
財政の事業所得及び財産所得	5,002	1.2	406.3
(控除) 一般財政負債利子	17,228	4.1	47.0
<b>経常収入</b>	<b>416,379</b>	<b>100.0</b>	<b>17.2</b>

資料 県統計課「県民所得推計結果」

(2) 県民所得分配  
(単位:百万円)

項目	実 額	構 成 比 (%)	対前年度増 加 率 (%)
雇用者所得	477,381	54.7	14.8
個人業主所得	223,481	25.6	0.1
個人の財産所得	125,855	14.4	9.6
法人企業から個人への移転	992	0.1	7.1
法人税及び税外負担	30,027	3.4	22.8
法人留保	29,194	3.3	44.9
財政の事業所得及び財産所得	5,002	0.6	406.3
(控除) 一般政府負債利子	17,228	2.0	47.0
(控除) 消費者負債利子	1,268	0.1	16.3
<b>県民所得(要素費用表示)</b>	<b>873,436</b>	<b>100.0</b>	<b>10.9</b>
(参考) 法人所得	63,979	7.3	31.1
県内純生産(要素費用表示)	866,209	99.2	10.0
県外からの純所得	7,227	0.8	8,112.5
<b>県民総生産(要素費用表示)</b>	<b>873,436</b>	<b>100.0</b>	<b>10.9</b>

資料 県統計課「県民所得推

(5) 資本形成  
(単位:百万円)

項目	実 額	構 成 比 (%)	対前年度増 加 率 (%)
県内総固定資本形成	360,889	92.5	10.0
在庫品増加	29,368	7.5	78.6
<b>県内総資本形成</b>	<b>390,257</b>	<b>100.0</b>	<b>13.3</b>
資本減耗引当	130,941	33.5	10.7
法人留保	29,194	7.5	44.9
個人貯蓄	205,455	52.6	△7.5
財政経常余剰	35,094	9.0	160.5
県外に対する債務の純増	△20,070	△5.1	-
(控除) 統計上の不突合	△9,643	△2.5	-
<b>県内総資本形成の資金調達</b>	<b>390,257</b>	<b>100.0</b>	<b>13.3</b>

資料 県統計課「県民所得推

### 基本勘定

勘定(昭和51年度)

項目	実 額	構 成 比 (%)	対前年度増 加 率 (%)
個人消費支出	614,060	65.3	14.3
個人税及び税外負担	41,200	4.4	18.8
社会保険に対する負担	53,770	5.7	16.9
個人から財政へのその他の移転	19,148	2.0	22.0
個人から県外への移転	6,315	0.7	5.9
個人貯蓄	205,455	21.9	△7.5
<b>個人所得の処分</b>	<b>939,948</b>	<b>100.0</b>	<b>9.0</b>
雇用者所得	477,381	50.7	14.8
個人業主所得	223,481	23.8	0.1
個人の財産所得	125,855	13.4	9.6
法人企業から個人への移転	992	0.1	7.1
(控除) 消費者負債利子	1,268	0.1	16.3
財政から個人への移転	108,665	11.6	4.8
県外から個人への移転	4,842	0.5	9.2
<b>個人所得</b>	<b>939,948</b>	<b>100.0</b>	<b>9.0</b>
個人可処分所得	819,515	87.2	7.9
個人貯蓄率	25.1	-	-

計結果」

勘定(昭和51年度)

項目	実 額	構 成 比 (%)	対前年度増 加 率 (%)
移 出	641,369	73.8	9.9
県外から個人への移転	4,842	0.6	9.3
県外から財政への移転	235,931	27.1	14.5
県外からの純所得	7,227	0.8	8,112.5
県外に対する債務の純増	△20,070	△2.3	-
<b>受 取</b>	<b>869,299</b>	<b>100.0</b>	<b>12.7</b>
移 入	748,880	86.2	12.2
個人から県外への移転	6,315	0.7	5.9
財政から県外への移転	114,104	13.1	16.1
<b>支 払</b>	<b>869,299</b>	<b>100.0</b>	<b>12.7</b>

計結果」

(3) 個人勘定(昭和51年度)  
(単位:百万円)

項目	実 額	構 成 比 (%)	対前年度増 加 率 (%)
個人消費支出	614,060	65.3	14.3
個人税及び税外負担	41,200	4.4	18.8
社会保険に対する負担	53,770	5.7	16.9
個人から財政へのその他の移転	19,148	2.0	22.0
個人から県外への移転	6,315	0.7	5.9
個人貯蓄	205,455	21.9	△7.5
<b>個人所得の処分</b>	<b>939,948</b>	<b>100.0</b>	<b>9.0</b>
雇用者所得	477,381	50.7	14.8
個人業主所得	223,481	23.8	0.1
個人の財産所得	125,855	13.4	9.6
法人企業から個人への移転	992	0.1	7.1
(控除) 消費者負債利子	1,268	0.1	16.3
財政から個人への移転	108,665	11.6	4.8
県外から個人への移転	4,842	0.5	9.2
<b>個人所得</b>	<b>939,948</b>	<b>100.0</b>	<b>9.0</b>
個人可処分所得	819,515	87.2	7.9
個人貯蓄率	25.1	-	-

資料 県統計課「県民所得推計結果」

(6) 県外勘定(昭和51年度)  
(単位:百万円)

項目	実 額	構 成 比 (%)	対前年度増 加 率 (%)
移 出	641,369	73.8	9.9
県外から個人への移転	4,842	0.6	9.3
県外から財政への移転	235,931	27.1	14.5
県外からの純所得	7,227	0.8	8,112.5
県外に対する債務の純増	△20,070	△2.3	-
<b>受 取</b>	<b>869,299</b>	<b>100.0</b>	<b>12.7</b>
移 入	748,880	86.2	12.2
個人から県外への移転	6,315	0.7	5.9
財政から県外への移転	114,104	13.1	16.1
<b>支 払</b>	<b>869,299</b>	<b>100.0</b>	<b>12.7</b>

資料 県統計課「県民所得推計結果」



# 170 市 町 村

## (1) 市町村内純生産

(単位：百万円)

市 町 村	総 額	第 1 次 産 業				第 2 次	
		計	農 業	林 業	水産業	計	鉱 業
総 額	866,209	93,002	64,908	13,761	14,333	254,209	2,106
徳島市	354,312	8,531	6,810	243	1,478	74,642	13
鳴門市	82,079	8,095	4,645	345	3,105	33,896	461
小松島市	45,308	3,548	1,993	32	1,523	18,657	-
阿南市	76,384	8,267	5,268	668	2,331	30,724	679
勝浦町	5,793	1,322	1,104	207	11	2,001	139
上勝町	2,140	756	325	409	22	475	-
佐那河内村	1,989	837	705	132	0	392	-
石井町	16,092	3,655	3,621	12	22	7,145	67
神山町	5,851	1,773	1,137	623	13	1,160	21
那賀川町	7,144	1,282	824	2	456	3,586	-
羽ノ浦町	7,479	610	496	7	107	2,640	-
鷲敷町	2,707	376	269	105	2	801	40
相生町	2,838	837	428	400	9	582	-
上那賀町	2,726	895	132	738	25	321	-
木沢村	1,391	693	42	651	-	96	-
木頭村	2,295	1,111	101	999	11	270	-
由岐村	3,585	1,828	302	85	1,441	454	-
日和佐町	6,195	1,423	548	468	407	761	-
牟岐町	7,063	1,708	212	217	1,279	1,034	-
海部町	5,341	1,990	732	864	394	876	105
海穴町	2,960	839	290	91	458	320	-
松茂島町	3,069	1,150	283	378	489	558	-
北島町	12,870	1,229	715	0	514	3,615	110
藍住町	17,134	511	458	-	53	9,820	27
板野町	14,668	1,692	1,681	0	11	9,835	-
上吉野町	8,003	1,788	1,694	85	9	2,147	25
土成町	7,430	2,399	2,339	58	2	2,039	13
市場町	5,387	1,223	1,221	-	2	2,003	-
阿波町	6,300	2,781	2,613	166	2	1,636	21
川島町	10,377	3,625	3,415	199	11	2,852	-
山川町	11,009	3,309	3,208	88	13	5,034	-
美郷村	22,320	2,161	2,097	44	20	6,795	118
美馬町	5,584	636	606	28	2	1,940	21
美半町	6,132	965	849	112	4	1,992	91
美光町	1,500	582	408	174	-	348	-
一穴村	17,092	3,401	3,028	355	18	4,797	84
木屋村	7,768	2,761	2,641	118	2	2,250	2
三好町	4,216	882	711	171	-	1,207	-
池田町	6,093	810	662	146	2	1,050	25
山城町	1,549	577	175	391	11	165	2
井川町	7,218	1,432	1,026	399	7	2,253	-
三加茂町	1,354	645	228	415	2	69	-
東祖谷山村	3,624	1,208	1,055	135	18	827	2
西祖谷山村	4,207	1,309	1,103	193	13	1,553	-
池田町	22,790	1,331	718	609	4	4,928	-
山城町	3,479	929	428	490	11	693	15
井川町	3,945	603	447	152	4	757	6
三加茂町	5,313	1,121	887	232	2	1,674	-
東祖谷山村	2,468	1,031	120	902	9	289	-
西祖谷山村	1,638	535	108	423	4	250	19

# 民 所 得

(昭和51年度)

産 業	第 3 次 産 業							
	建設業	製造業	計	卸売小売業	金融・保険 不動産業	運輸通信業	電気・ガス 水道業	サービス業
78,576	173,527	518,998	139,165	87,391	44,158	26,127	162,391	59,766
25,292	49,337	271,139	93,464	56,902	21,884	10,357	67,253	21,279
7,592	25,843	40,088	6,795	5,340	3,037	872	15,244	8,800
3,669	14,988	23,103	4,977	3,465	2,564	1,211	7,233	3,653
6,655	23,390	37,393	6,755	4,618	4,754	5,807	12,262	3,197
644	1,218	2,470	296	464	267	70	1,069	304
228	247	909	75	-	117	3	507	207
228	164	760	42	9	96	11	399	203
2,050	5,028	5,292	856	679	316	125	2,671	645
700	439	2,918	303	-	323	126	1,635	531
1,030	2,556	2,276	347	241	513	47	866	262
692	1,948	4,229	916	1,015	124	40	1,906	228
307	454	1,530	220	352	70	67	606	215
338	244	1,419	157	-	379	-	689	194
157	164	1,510	125	86	108	378	551	262
71	25	602	39	-	68	89	166	240
126	144	914	113	-	103	3	513	182
369	85	1,303	159	86	94	7	830	127
440	321	4,011	564	378	199	89	2,030	751
543	491	4,321	589	782	433	341	1,712	464
417	354	2,475	523	352	103	107	1,091	299
236	84	1,801	438	344	84	3	721	211
393	165	1,361	224	155	38	15	752	177
1,345	2,160	8,026	1,927	670	534	22	1,473	3,400
1,477	8,316	6,803	1,616	1,694	805	180	1,947	561
2,231	7,604	3,141	902	232	349	107	1,213	338
1,250	872	4,068	703	361	187	118	2,129	570
1,077	949	2,992	604	249	337	33	1,449	320
1,054	949	2,161	475	43	106	82	995	460
825	790	1,883	452	-	159	25	838	409
1,619	1,233	3,900	1,017	293	204	96	1,708	582
1,893	3,141	2,666	608	34	215	22	1,314	473
2,671	4,006	13,364	2,630	2,640	972	810	5,396	916
715	1,204	3,008	227	137	75	36	1,525	1,008
935	966	3,175	475	301	225	96	1,517	561
228	120	570	58	-	65	-	203	244
1,280	3,433	8,894	1,713	963	550	548	3,677	1,443
818	1,430	2,757	349	60	176	33	1,536	603
574	633	2,127	349	112	155	60	1,164	287
661	364	4,233	846	1,092	300	334	1,315	346
118	45	807	49	-	59	67	408	224
1,054	1,199	3,533	622	267	447	107	1,449	641
47	22	640	50	-	84	3	300	203
503	322	1,589	252	172	79	11	805	270
731	822	1,345	276	34	101	15	607	312
1,210	3,718	16,531	3,579	2,253	1,468	2,624	5,000	1,607
503	175	1,857	430	-	218	118	572	519
385	366	2,585	423	249	274	441	919	279
865	809	2,518	376	267	183	82	1,239	371
149	140	1,148	95	-	75	200	563	215
181	50	853	85	-	82	89	424	173

## 170 市町村民所得(続き)

## (2) 市町村民所得の分配(昭和51年度)

(単位:百万円)

市町村	総額	雇用者所得	個人業主所得	個人の財産所得	法人関係所得	財政の事業所得及び財産所得	(控除)一般財政負債利子	(控除)消費者負債利子
総額	873,436	477,381	223,481	125,855	60,213	5,002	17,228	1,268
徳島市	278,735	158,346	53,579	35,746	33,603	2,407	4,564	382
鳴門市	73,971	39,909	15,975	9,908	7,587	1,813	1,120	101
小松島市	43,201	26,165	10,205	6,183	1,566	96	948	66
阿南市	65,539	34,844	16,315	9,348	6,563	△ 8	1,430	93
勝浦町	8,202	4,096	2,854	1,339	60	21	155	13
上勝町	3,973	2,158	1,133	669	120	20	121	6
佐那河内村	4,255	2,067	1,656	629	0	30	121	6
石井町	25,020	13,534	6,944	3,771	1,024	25	241	37
神山町	13,249	5,877	5,498	2,094	60	33	293	20
那賀川町	10,271	5,566	3,236	1,677	120	△ 19	293	16
羽ノ浦町	11,300	7,275	2,340	1,556	301	16	172	16
鷺敷町	3,812	2,110	1,133	584	120	8	138	5
相生町	4,404	2,115	1,593	749	0	91	138	6
上那賀町	3,673	2,311	720	544	60	233	190	5
木沢村	1,510	1,065	351	251	0	△ 51	103	3
木頭村	2,684	1,910	476	418	60	△ 38	138	4
由岐町	4,939	2,239	1,967	795	60	△ 28	86	8
日和佐町	7,277	3,867	2,329	1,213	120	△ 103	138	11
牟岐町	7,149	3,762	2,349	1,133	181	△ 24	241	11
海南町	7,269	3,666	2,537	1,133	120	14	190	11
海部町	3,681	1,685	1,450	589	60	6	103	6
穴喰町	4,201	1,910	1,761	629	60	△ 15	138	6
松茂島町	10,006	5,929	2,192	1,344	662	117	224	14
北藍住町	16,619	10,980	2,680	2,191	1,084	35	327	24
藍板野町	14,677	9,156	3,274	2,225	361	132	448	23
上野板町	11,981	6,502	3,629	1,888	361	△ 18	362	19
上吉野町	12,314	6,726	3,491	2,129	181	47	241	19
土成町	8,104	4,492	2,575	1,299	120	27	396	13
市場町	8,769	3,642	3,654	1,540	60	41	155	13
阿波町	12,487	5,743	4,570	2,209	181	44	241	19
鳴島町	14,809	7,013	5,227	2,466	301	49	224	23
山川町	26,716	15,262	6,950	3,947	843	13	258	41
美郷村	7,667	4,612	2,038	1,178	60	△ 18	190	13
脇馬町	12,741	7,519	3,252	2,094	120	△ 17	207	20
美脇村	2,323	1,093	854	458	0	8	86	4
美半町	19,166	8,894	6,465	2,849	1,144	66	224	28
貞光町	9,556	4,239	3,822	1,550	181	20	241	15
一穴村	7,624	2,993	3,531	1,253	60	△ 12	190	11
吹平村	7,422	3,294	2,805	1,173	361	7	207	11
木屋野町	2,516	1,170	1,077	458	0	△ 82	103	4
三好町	9,995	4,989	2,983	1,505	723	33	224	14
三好町	2,451	1,112	990	458	0	△ 2	103	4
池田町	5,302	2,100	2,333	876	120	19	138	8
山城町	6,464	3,241	2,197	1,087	60	10	121	10
井川町	23,868	14,121	5,136	3,604	963	390	310	36
三加茂町	9,312	4,554	3,457	1,430	181	△ 54	241	15
東祖谷山村	6,911	3,633	2,170	1,133	181	△ 23	172	11
西祖谷山村	9,747	4,645	3,672	1,631	60	△ 39	207	15
	3,218	1,952	1,053	504	0	△ 131	155	5
	2,356	1,298	1,003	418	0	△ 187	172	4

# 18 社 会 保 障

### 171 生活保護法による

(単位:人,金額・千円)

年度・月	総数			生活扶助		住宅扶助		教育扶助	
	被保護世帯	被保護実人員	保護費	人員	扶助費	人員	扶助費	人員	扶助費
昭和48年	8,353	15,412	429,619	12,712	119,667	4,141	6,157	2,394	5,668
49	8,271	15,182	565,682	12,571	148,113	4,397	7,389	2,283	7,615
50	8,493	15,733	662,659	13,152	183,183	4,916	9,953	2,341	8,874
51	8,500	15,833	781,897	13,307	204,772	5,414	12,123	2,388	9,690
52	8,715	16,275	876,518	13,690	245,246	5,984	15,310	2,492	10,619

資料 県厚生課

### 172 世帯更生資金

(単位:金額・千円)

年 度	総数		更生資金		身体障害者更生資金		生活資金	
	件数	金額	件数	金額	件数	金額	件数	金額
昭和48年	472	151,438	180	69,657	74	28,625	2	132
49	496	226,148	215	119,199	60	31,710	1	100
50	515	219,661	201	97,820	59	30,200	-	-
51	569	274,877	208	114,300	62	36,360	4	448
52	532	273,393	193	117,626	65	40,440	2	148

資料 県社会福祉協議会

### 173 母子福祉資金

(単位:金額・千円)

年 度	総数		事業開始資金		事業継続資金		修学資金		技能習得資金		修業資金	
	件数	金額	件数	金額	件数	金額	件数	金額	件数	金額	件数	金額
昭和48年	592	53,087	32	13,000	22	4,650	413	20,543	-	-	9	324
49	660	67,040	20	9,500	27	7,150	480	26,539	2	72	17	642
50	676	76,156	34	13,700	32	9,200	493	28,703	2	90	13	696
51	668	85,858	25	16,600	22	8,400	501	31,794	1	72	15	1,020
52	658	84,918	18	12,800	31	11,400	487	34,370	3	144	18	1,296

資料 県青少年婦人課

### 174 寡婦福祉資金

(単位:金額・千円)

年 度	総数		事業開始資金		事業継続資金		修学資金		技能習得資金		修業資金	
	件数	金額	件数	金額	件数	金額	件数	金額	件数	金額	件数	金額
昭和48年	120	29,126	13	6,200	21	5,000	16	1,040	-	-	1	36
49	135	38,884	15	6,850	26	6,300	14	1,308	-	-	1	36
50	151	46,260	8	3,650	28	8,190	16	1,530	-	-	-	-
51	141	53,218	9	5,200	20	7,700	20	2,071	-	-	1	60
52	171	61,935	9	5,700	33	11,940	26	3,172	-	-	1	72

資料 県青少年婦人課

### 保護状況(昭和48~52年度)

計	医療扶助			入院	入院外	扶助費	出産扶助		生業扶助		葬祭扶助		施設事務費
	人員		人員				扶助費	人員	扶助費	人員	扶助費		
	人員	扶助費											
8,990	2,397	6,593	293,029	2	51	34	361	33	568	4,118			
8,977	2,443	6,534	395,962	2	67	18	288	27	631	5,618			
9,315	2,525	6,790	452,606	4	170	16	309	32	1,018	6,546			
9,504	2,518	6,986	546,344	3	206	20	403	28	1,248	7,110			
9,894	2,653	7,241	592,905	3	197	21	432	29	1,704	10,106			

### 貸付状況(昭和48~52年度)

件数	福祉資金		住宅資金		修学資金		療養資金		災害援護資金	
	件数	金額	件数	金額	件数	金額	件数	金額	件数	金額
1	50	164	46,630	30	3,600	14	1,394	7	1,350	
4	230	182	70,590	21	2,171	5	548	8	1,600	
15	1,067	171	75,830	55	11,278	3	366	11	3,100	
1	75	232	110,540	40	8,102	7	552	15	4,500	
-	-	194	98,900	74	15,551	3	378	1	350	

### 貸付状況(昭和48~52年度)

件数	就職支度資金		療養資金		生活資金		住宅資金		転宅資金		就学支度資金	
	件数	金額	件数	金額	件数	金額	件数	金額	件数	金額	件数	金額
18	540	2	250	-	-	45	12,750	-	-	51	1,030	
7	210	1	100	2	312	62	21,700	-	-	42	815	
2	70	2	300	2	402	57	22,260	-	-	39	735	
8	315	4	550	1	492	46	25,360	1	30	44	1,225	
8	365	-	-	3	1,008	45	22,150	-	-	45	1,385	

### 貸付状況(昭和48~52年度)

件数	就職支度資金		療養資金		生活資金		住宅資金		転宅資金		就学支度資金		結婚資金	
	件数	金額	件数	金額	件数	金額	件数	金額	件数	金額	件数	金額	件数	金額
1	30	-	-	-	-	-	55	16,170	-	-	-	-	13	650
-	-	-	-	-	-	-	69	23,700	-	-	1	30	9	660
1	30	1	100	-	-	-	80	31,280	-	-	-	-	17	1,480
-	-	-	-	-	-	-	72	36,537	-	-	3	120	16	1,530
-	-	1	150	-	-	-	80	39,076	-	-	5	225	16	1,600

175 児童相談通告別

Table with columns: 年度, 総数, 児童委員, 福祉事務所, 警察 (14歳未満, 14歳以上), 保健所, 家庭裁判所 (14歳未満, 14歳以上). Rows for years 48, 49, 50, 51, 52.

資料 県児童相談所

176 相談別年令別男女別

Table with columns: 年齢, 計, 養護相談, 保健相談, 肢体不自由相, 視聴・言語相, 重症心身相, 精神薄弱相, 自閉症相, 教護相, 触法行為相, 長学欠・不就相, 性向相, 適性相, しつけ相, その相. Rows for total and age groups (0-5, 6-11, 12-14, 15-17, 18+).

資料 県児童相談所

177 児童相談別処理状況 (昭和52年度)

Table with columns: 相談別, 総数, 訓戒・警約, 児童福祉指導, 福祉事務所知, 児童委員の導, 里親託・保委託, 児童福祉施設 (収容, 通園), 国委立療養所託, 他あつたの機関紹介, 面接指導 (二回以上, 一回のみ), その他. Rows for various consultation types.

資料 県児童相談所

受付状況 (昭和48~52年度)

Table with columns: 都道府県市町村, 児童福祉施設, 学校, 里親保護受託者, 家族親類か, 近隣知人か, 児童本人か, その他. Rows for years 48, 49, 50, 51, 52.

児童受付状況 (昭和52年度)

Table with columns: 計, 養護相談, 保健相談, 肢体不自由相, 視聴・言語相, 重症心身相, 精神薄弱相, 自閉症相, 教護相, 触法行為相, 長学欠・不就相, 性向相, 適性相, しつけ相, その相. Rows for total and age groups.

178 社会福祉施設 (昭和53. 3. 1現在)

Table with columns: 施設, 施設数, 定員, 収容人員. Rows for various facilities like 救護施設, 授産施設, 宿所提供施設, etc.

注 母子寮の定員・収容人員欄の単位は、世帯数 資料 県厚生課・青少年婦人課

### 179 政府管掌健

(単位：人，金額・円)

年度末・月	事業所数	被 保 険 者 数			平均標準報酬月額		
		計	男	女	平均	男	女
昭和48年	6,098	109,378	60,463	48,915	66,599	84,841	44,051
49	6,284	109,133	61,235	47,898	83,279	104,227	56,499
50	6,504	111,008	62,367	48,641	93,681	116,225	64,775
51	6,814	113,220	63,545	49,675	107,040	133,087	73,721
<b>52</b>	<b>6,963</b>	<b>114,533</b>	<b>64,655</b>	<b>49,878</b>	<b>118,322</b>	<b>146,472</b>	<b>81,833</b>
52年4月	6,842	114,998	64,549	50,449	106,949	132,705	73,994
5	6,876	115,461	64,713	50,748	107,013	132,803	74,125
6	6,905	116,312	65,317	50,995	107,376	133,172	74,335
7	6,926	116,460	65,390	51,070	108,757	134,928	75,248
8	6,954	116,045	65,231	50,814	110,290	136,806	76,250
9	6,962	115,620	65,015	50,605	111,751	138,544	77,328
10	6,910	115,499	64,859	50,640	117,073	144,884	81,454
11	6,930	115,461	64,854	50,607	117,121	144,894	81,529
12	6,937	115,479	64,992	50,487	117,160	144,809	81,567
53年1月	6,944	114,779	64,720	50,059	118,392	146,642	81,867
2	6,953	114,610	64,653	49,957	118,411	146,624	81,899
3	6,963	114,533	64,655	49,878	118,322	146,472	81,833
4	—	—	—	—	—	—	—

資料 県保険課

### 180 日雇労働者健

(単位：人，金額・円)

年度末・月	印紙購入 通帳数	有効被保険 者手帳数	月平均の 被保険者 延人員	1人当たり 1日平均 賃金	保 険 料	
					徴収決定済額	収納済額
昭和48年	303	5,306	104,940	2,907	8,644,818	8,084,202
49	285	5,140	97,580	3,204	13,010,064	12,371,826
50	279	4,733	85,840	3,468	15,306,458	15,053,858
51	279	4,457	89,556	4,257	16,463,948	16,335,540
<b>52</b>	<b>278</b>	<b>4,343</b>	<b>86,383</b>	<b>4,350</b>	<b>14,561,266</b>	<b>14,108,376</b>
52年4月	280	4,530	87,341	4,104	2,116,134	983,120
5	282	4,545	91,018	4,153	1,365,400	1,306,940
6	285	4,380	77,758	5,776	1,088,190	1,190,880
7	284	4,408	86,343	4,133	1,025,910	1,133,000
8	283	4,410	77,929	4,497	1,975,180	1,356,810
9	283	4,432	88,591	4,038	1,054,740	1,278,140
10	285	4,385	86,719	4,179	1,212,350	1,136,710
11	283	4,356	82,686	4,232	851,970	905,680
12	286	4,368	92,333	6,461	1,121,610	1,240,816
53年1月	282	4,389	88,005	4,351	997,680	982,810
2	279	4,376	87,325	4,309	1,065,970	956,330
3	278	4,343	90,546	4,350	686,132	1,349,300
4	—	—	—	—	—	287,840

資料 県保険課

### 康 保 険 (昭和48~52年度末)

保 険 料		保 險 給 付					
徴収決定済額	収納済額	計		現 物 給 付		現 金 給 付	
		件 数	金 額	件 数	金 額	件 数	金 額
5,501,215,620	5,484,326,954	1,611,574	9,267,702,327	1,575,369	8,560,789,866	36,205	706,912,461
7,405,748,607	7,374,666,141	1,685,565	13,030,570,101	1,647,193	12,064,538,014	38,372	966,032,087
9,005,849,101	8,976,574,435	1,782,362	15,550,230,754	1,739,983	14,393,361,042	42,379	1,156,869,712
10,514,252,942	10,469,202,173	1,844,246	18,156,779,845	1,799,172	16,785,390,721	45,074	1,371,389,124
<b>12,191,701,554</b>	<b>12,105,982,135</b>	<b>1,928,072</b>	<b>21,669,179,516</b>	<b>1,878,260</b>	<b>20,018,434,800</b>	<b>49,812</b>	<b>1,650,744,716</b>
966,026,315	773,599,931	149,648	1,637,229,833	146,819	1,540,898,904	2,829	96,330,929
1,002,390,600	934,723,817	162,943	1,737,351,580	158,773	1,607,209,579	4,170	130,142,001
964,861,616	943,103,533	166,836	1,758,589,773	162,535	1,621,111,580	4,301	137,478,193
975,212,821	388,829,354	167,344	1,801,037,227	163,315	1,670,584,042	4,029	130,453,185
990,561,530	1,525,281,014	165,862	1,796,485,508	162,725	1,670,966,484	3,137	125,519,024
1,008,721,172	987,674,394	158,912	1,777,525,986	154,068	1,626,100,816	4,844	151,425,170
1,006,584,962	982,683,622	162,448	1,809,339,177	158,083	1,672,905,654	4,365	136,433,523
1,067,882,044	1,062,638,751	157,233	1,797,321,499	152,465	1,637,083,780	4,768	160,237,719
1,052,383,188	1,084,391,069	158,264	1,853,234,457	153,825	1,713,293,857	4,439	139,940,600
1,055,197,542	1,027,078,125	159,352	1,797,694,981	155,118	1,664,671,892	4,234	133,023,089
1,055,982,063	1,030,429,732	155,399	1,816,718,947	151,693	1,695,223,296	3,706	121,495,651
1,047,078,993	1,114,953,190	163,831	2,086,650,548	158,841	1,898,384,916	4,990	188,265,632
△1,181,292	250,595,603	—	—	—	—	—	—

### 康 保 険 (昭和48~52年度末)

保 險 給 付					
計		現 物 給 付		現 金 給 付	
件 数	金 額	件 数	金 額	件 数	金 額
81,251	511,561,030	80,161	505,738,064	1,090	5,822,966
77,125	672,971,543	75,828	655,269,138	1,297	17,702,405
78,818	866,372,903	76,886	809,777,815	1,932	56,595,088
76,635	967,008,194	74,490	892,705,566	2,145	74,302,628
<b>77,666</b>	<b>1,109,449,768</b>	<b>75,456</b>	<b>1,019,638,970</b>	<b>2,210</b>	<b>89,810,798</b>
6,529	82,909,458	6,392	78,687,632	137	4,221,826
6,741	92,104,094	6,578	84,523,515	163	7,580,579
6,839	86,926,442	6,644	80,421,784	195	6,504,658
6,713	93,209,793	6,550	87,253,796	163	5,955,997
6,568	93,893,444	6,379	86,670,931	189	7,222,513
6,409	90,823,652	6,196	83,178,183	213	7,645,469
6,581	99,317,910	6,378	90,214,523	203	9,103,387
6,422	96,572,107	6,217	87,100,206	205	9,471,901
6,164	88,546,934	5,945	79,657,465	219	8,889,469
6,285	94,118,423	6,125	86,689,750	160	7,428,673
6,154	94,097,033	5,955	85,613,875	199	8,483,158
6,261	96,930,478	6,097	89,627,310	164	7,303,168
—	—	—	—	—	—

181 厚生年金

(単位：人，金額・円)

年度・月	事業所数	被 保 険 者 数					平均 標	
		計	第 1 種	第 2 種	第 3 種	第 4 種	平 均	第 1 種
昭和 48 年	6,031	127,264	71,190	55,615	—	459	69,693	88,102
49	6,234	126,744	72,563	53,652	—	529	87,705	108,773
50	6,461	128,210	73,494	54,105	—	611	98,247	120,904
51	6,782	131,710	75,630	55,438	—	642	112,570	138,903
52	<b>6,938</b>	<b>132,835</b>	<b>76,666</b>	<b>55,384</b>	<b>2</b>	<b>783</b>	<b>123,411</b>	<b>151,303</b>
52 年 4 月	6,810	133,879	76,929	56,324	—	626	112,643	138,868
5	6,844	134,278	77,065	56,587	—	626	112,685	138,946
6	6,873	134,936	77,461	56,791	9	675	112,878	139,099
7	6,894	135,094	77,544	56,858	7	685	114,141	140,615
8	6,922	134,595	77,332	56,569	7	687	116,575	143,601
9	6,930	134,054	77,077	56,293	2	682	118,017	145,398
10	6,880	133,818	76,943	56,188	2	685	123,315	151,519
11	6,900	133,771	76,896	56,141	2	732	123,370	151,569
12	6,914	133,641	76,941	55,949	2	749	123,401	151,504
53 年 1 月	6,919	132,875	76,627	55,508	2	738	123,565	151,607
2	6,929	132,625	76,480	55,381	2	762	123,589	151,619
3	6,938	132,835	76,666	55,384	2	783	123,411	151,303
4	—	—	—	—	—	—	—	—

資料 県保険課

182 船 員 保

(単位：人，金額・円)

年度・月	船舶所有者数	被 保 険 者 数		平均標準報酬月額		保 險 料	
		普通保険	失業保険	普通保険	失業保険	徴収決定済額	収 納 済 額
昭和 48 年	358	2,217	2,127	89,675	91,128	499,718,289	496,212,138
49	330	2,166	2,086	112,983	114,930	652,932,821	647,243,385
50	315	2,006	1,903	132,014	135,204	759,984,622	754,770,792
51	306	1,912	1,817	152,548	156,006	860,125,780	820,997,539
52	<b>299</b>	<b>1,692</b>	<b>1,572</b>	<b>160,077</b>	<b>165,792</b>	<b>879,398,033</b>	<b>873,975,317</b>
52 年 4 月	301	1,870	1,787	152,435	156,227	76,423,202	55,034,010
5	301	1,870	1,781	153,512	157,772	110,722,613	105,354,102
6	301	1,849	1,770	154,332	158,320	72,904,038	68,504,002
7	296	1,756	1,685	154,093	157,915	68,157,072	27,371,806
8	300	1,723	1,670	155,482	158,228	68,346,178	111,690,694
9	298	1,728	1,647	155,837	158,929	66,781,096	64,355,878
10	299	1,743	1,659	156,878	160,163	68,037,632	69,496,042
11	301	1,823	1,704	160,929	166,364	69,852,612	66,081,254
12	300	1,823	1,704	160,929	166,364	71,538,799	72,875,443
53 年 1 月	300	1,704	1,590	161,035	166,362	71,008,991	73,365,899
2	297	1,714	1,594	160,849	166,543	68,800,671	67,053,609
3	299	1,692	1,572	160,077	165,792	66,825,129	75,465,188
4	—	—	—	—	—	—	17,327,390

資料 県保険課

保 險 (昭和48~52年度)

準 報 酬 月 額			保 險 料		脱退手当金裁定件数及び裁定金額		
第 2 種	第 3 種	第 4 種	徴収決定済額	収 納 済 額	件 数	金 額	1 件 当 たり 金 額
46,128	—	48,392	5,758,427,167	5,733,567,293	195	7,118,970	36,508
59,210	—	51,985	8,314,584,230	8,270,196,240	249	9,117,884	36,618
67,470	—	58,313	9,703,741,828	9,659,220,436	182	8,650,955	47,533
76,646	—	68,998	12,702,970,432	12,640,373,157	101	4,922,565	48,738
<b>84,794</b>	<b>320,000</b>	<b>80,664</b>	<b>15,538,223,882</b>	<b>15,421,579,012</b>	<b>121</b>	<b>8,062,415</b>	<b>66,632</b>
76,824	—	69,147	1,233,544,083	995,375,298	15	846,765	56,451
76,921	—	69,893	1,290,547,234	1,203,756,369	12	509,068	42,422
77,093	245,556	71,396	1,235,831,179	1,214,160,857	17	1,235,595	72,682
78,016	262,857	72,461	1,246,434,024	497,964,782	9	756,375	84,042
79,612	262,857	73,198	1,261,859,998	1,955,729,700	11	736,645	66,968
80,519	320,000	74,022	1,292,285,172	1,264,953,074	6	529,800	88,300
84,688	320,000	74,818	1,292,293,769	1,266,837,707	12	718,000	59,833
84,739	320,000	76,589	1,361,513,983	1,358,873,857	13	890,690	68,515
84,748	320,000	78,654	1,346,409,629	1,375,359,026	—	—	—
84,847	320,000	79,142	1,345,571,887	1,314,270,761	9	694,745	99,249
84,873	320,000	80,308	1,337,221,270	1,317,657,915	7	480,932	68,705
84,794	320,000	80,664	1,296,314,480	1,372,531,060	10	663,800	66,156
—	—	—	△ 1,602,826	284,108,606	—	—	—

險 (昭和48~52年度)

計		保 險 給 付		失 業 給 付	
件 数	金 額	件 数	金 額	件 数	金 額
80,291	540,836,598	74,656	375,892,395	1,824	69,761,247
82,068	740,233,799	76,638	547,096,588	1,840	82,499,750
84,639	961,715,562	79,491	651,479,459	1,995	107,872,143
82,390	1,070,398,516	77,287	697,213,849	2,020	129,991,197
<b>82,526</b>	<b>1,186,906,043</b>	<b>77,636</b>	<b>817,918,754</b>	<b>1,953</b>	<b>124,181,403</b>
7,193	98,500,060	6,773	67,794,625	198	12,772,575
7,166	95,322,178	6,796	65,644,064	157	11,833,494
6,916	91,167,141	6,564	63,576,143	144	10,355,039
7,086	99,831,835	6,636	68,366,581	207	10,785,054
7,120	100,889,520	6,683	67,495,111	162	10,030,658
6,863	119,036,904	6,207	64,765,121	169	12,138,773
6,695	100,195,893	6,283	69,264,718	161	10,748,045
6,531	97,024,226	6,154	70,156,831	145	7,781,975
6,548	96,804,667	6,183	70,517,717	166	10,101,790
6,584	93,534,824	6,237	67,689,829	154	10,485,875
6,754	96,873,408	6,403	70,380,983	148	8,826,855
7,070	97,725,387	6,717	72,267,031	142	8,321,270
—	—	—	—	—	—

### 183 組合管掌健

(単位：人，金額・円)

年 度	組合数	被 保 険 者 数			平均標準報酬月額			保 險 料 (千円)
		計	男	女	平均	男	女	
昭和48年	8	15,672	10,513	5,159	87,498	99,574	62,891	1,044,556
49	8	15,141	10,466	4,675	112,940	125,523	84,770	1,054,634
50	8	15,343	10,870	4,473	128,527	141,399	97,246	1,734,090
51	9	17,079	12,233	4,846	146,967	163,745	104,613	2,143,721
<b>52</b>	<b>9</b>	<b>17,033</b>	<b>12,363</b>	<b>4,670</b>	<b>158,841</b>	<b>176,371</b>	<b>112,434</b>	<b>2,358,965</b>

資料 県保険課

### 184 国民健康

(単位：人，金額・円)

年度・月	保 険 者 数			世 帯 数			被 保 険 者 数		
	計	市町村	国保組合	計	市町村	国保組合	計	市町村	国保組合
昭和48年	54	50	4	118,533	113,285	5,248	385,610	368,435	17,175
49	54	50	4	116,379	111,153	5,226	375,459	358,627	16,832
50	54	50	4	116,793	111,572	5,221	374,857	358,352	16,504
51	54	50	4	117,292	112,115	5,177	369,516	353,365	16,151
<b>52</b>	<b>54</b>	<b>50</b>	<b>4</b>	<b>117,849</b>	<b>112,688</b>	<b>5,161</b>	<b>367,187</b>	<b>351,410</b>	<b>15,777</b>
52年4月	54	50	4	117,443	112,377	5,066	369,253	353,571	15,682
5	54	50	4	117,556	112,480	5,076	368,920	353,309	15,611
6	54	50	4	117,686	112,602	5,084	368,912	353,290	15,622
7	54	50	4	117,754	112,686	5,068	368,856	353,289	15,567
8	54	50	4	117,408	112,360	5,048	368,293	352,780	15,513
9	54	50	4	117,493	112,446	5,047	368,567	353,055	15,512
10	54	50	4	117,552	112,501	5,051	368,607	353,098	15,509
11	54	50	4	117,555	112,495	5,060	368,555	353,037	15,518
12	54	50	4	117,596	112,535	5,061	368,539	353,010	15,529
53年1月	54	50	4	117,844	112,764	5,080	369,041	353,468	15,573
2	54	50	4	117,986	112,871	5,115	369,132	353,483	15,649
3	54	50	4	117,849	112,688	5,161	367,187	351,410	15,777

注 保険料については，記入月までの累計である。  
資料 県保険課

### 康 保 險 (昭和48～52年度)

計	保 險 給 付				現 金 給 付	
	療 養 給 付		被 扶 養 者 分		法定給付	附加給付
	件 数	金 額	件 数	金 額		
883,088,452	95,153	525,854,320	95,670	234,767,063	59,619,527	62,847,542
1,219,877,200	94,329	673,061,944	99,252	412,108,789	91,186,527	43,519,940
1,513,140,878	95,335	792,923,810	107,976	546,059,530	115,294,001	58,863,537
1,750,305,852	92,553	862,405,405	114,311	662,459,378	150,506,151	74,934,918
<b>2,168,694,939</b>	<b>104,909</b>	<b>1,090,299,503</b>	<b>134,772</b>	<b>825,444,892</b>	<b>166,107,303</b>	<b>86,843,241</b>

### 保 險 (昭和48～52年度)

保 險 料		保 險 給 付					
調 定 額	収 納 額	計		療 養 諸 費		そ の 他 給 付	
		件 数	金 額	件 数	金 額	件 数	金 額
3,312,668,650	3,166,410,460	2,159,419	12,638,795,710	2,146,756	12,568,731,670	12,663	70,064,040
4,430,298,983	4,212,250,474	2,103,583	17,036,279,612	2,092,157	16,923,064,112	11,426	113,215,500
5,157,289,000	4,902,122,000	2,171,875	20,654,883,000	2,160,456	20,502,372,000	11,419	152,511,000
6,555,810,000	6,197,642,000	2,210,368	24,656,144,000	2,199,575	24,467,921,000	10,793	188,223,000
<b>7,691,318,196</b>	<b>7,252,223,240</b>	<b>2,252,804</b>	<b>28,730,012,000</b>	<b>2,242,118</b>	<b>28,523,681,000</b>	<b>10,686</b>	<b>206,331,000</b>
...	...	187,792	2,246,931,000	186,784	2,227,306,000	1,008	19,625,000
...	...	197,642	2,344,122,000	196,713	2,326,516,000	929	17,606,000
...	...	196,992	2,338,846,000	196,136	2,323,184,000	856	15,662,000
...	...	194,049	2,352,267,000	193,128	2,334,813,000	921	17,454,000
...	...	195,690	2,439,344,000	194,833	2,422,792,000	857	16,552,000
...	...	183,742	2,326,575,000	182,964	2,311,371,000	778	15,204,000
...	...	188,033	2,404,716,000	187,124	2,386,501,000	909	18,215,000
...	...	180,618	2,361,687,000	179,706	2,344,250,000	912	17,437,000
...	...	180,966	2,441,139,000	180,135	2,424,055,000	831	17,084,000
...	...	182,028	2,323,869,000	180,992	2,303,286,000	1,036	20,583,000
...	...	179,418	2,449,336,000	178,695	2,435,491,000	723	13,845,000
...	...	185,834	2,701,180,000	184,908	2,684,116,000	926	17,064,000



185 雇 用 保 険 (昭和48~52年度)

(単位:人,金額・千円)

Table with columns for Year/Month, General Laborer (適用事業所数, 被保険者数, 保険料), and Unemployed (離職票提出件数, 受給資格決定件数). Rows include years from 1973 to 1974.

注 1 適用事業所数・被保険者数については、月末現在である。給付延日数欄の48年の数は、給  
2 日雇保険料は県で徴収決定した分のみ  
資料 県雇用保険課・県職業安定課

Table with columns for Laborer (初回受給者数, 給付延日数, 所定+延長給付受給者実人員, 給付総額), Daily Laborer (保険料), and Recipient (受給者実人員, 給付総額). Rows include years from 1973 to 1974.

付週数

186 労働者災害補償保険 (昭和48~52年度)

(単位:金額・円)

Table with columns for Year, Laborer (適用事業所数, 労働者数), Insurance (徴収決定済額, 収納済額), and Payment (計, 療養補償給付). Rows include years from 1973 to 1974.

資料 徳島労働基準局

187 公務災害補償 (昭和52年度)

(単位:金額・円)

Table with columns for Employee Category (職員の区分), Recognition (認定件数), and Compensation (計, 療養補償, 障害補償, 遺族補償, 葬祭補償, 休業補償). Rows include categories like General Staff, Police, Fire, etc.

注 ( )内は通勤災害で、内数。  
資料 県人事課

### 188 市 町 村 別 国

(単位：金額・千円)

市町村	拠		出		
	総	数	被 保 険 者 数		
	受給権者数	年金額	計	強制加入	若年任意加入
総 数	47,712	10,650,270	206,352	173,121	33,231
徳島市	9,471	2,084,160	52,224	41,294	10,930
鳴門市	3,298	739,746	14,620	11,777	2,843
小松島市	2,296	450,891	9,588	8,121	1,467
阿南市	3,818	853,805	14,046	11,903	2,143
勝浦町	696	158,803	2,684	2,161	523
上勝町	322	79,665	1,178	1,059	119
佐那河内村	370	81,728	1,433	1,356	77
石井町	1,539	319,751	6,035	5,032	1,003
神山町	1,057	250,802	4,300	4,027	273
那賀川町	655	145,156	2,298	2,032	266
羽ノ浦町	477	104,299	2,191	1,670	521
鷲敷町	244	59,001	981	772	209
相生町	364	80,758	1,282	1,133	149
上那賀町	245	59,794	1,185	1,031	154
木沢村	87	20,612	548	507	41
木頭村	161	38,775	932	864	68
由岐町	453	106,264	1,463	1,209	254
日和佐町	489	119,328	2,016	1,723	293
牟岐町	580	143,135	2,015	1,674	341
海南町	622	136,087	2,021	1,784	237
海部町	283	63,747	1,102	1,006	96
六ヶ所町	384	88,887	1,447	1,242	205
松茂島町	485	108,515	2,306	1,776	530
北島町	467	99,906	2,901	1,834	1,067
藍住町	654	156,272	4,194	3,064	1,130
板野町	783	177,670	3,374	3,075	299
上板町	832	201,422	3,441	2,849	592
吉野町	697	165,978	2,985	2,797	188
土成町	771	175,169	3,086	2,905	181
市場町	1,146	246,098	3,899	3,507	392
阿波町	1,281	276,688	3,854	3,482	372
鴨島町	1,652	355,933	6,731	5,195	1,536
川島町	470	106,329	1,855	1,608	247
山川町	742	151,700	2,756	2,251	505
美郷村	232	51,899	942	898	44
脇町	1,434	329,082	6,122	5,544	578
美馬町	910	201,985	2,766	2,492	274
半田町	695	152,954	2,420	2,060	360
貞光町	640	144,468	2,411	2,155	256
一字村	296	69,683	1,253	1,209	44
穴吹町	738	174,713	3,065	2,560	505
木屋平村	257	60,493	1,146	1,107	39
三野町	513	125,053	1,695	1,565	130
三好町	606	131,714	1,883	1,723	160
池田町	1,181	267,059	5,418	4,628	790
山城町	543	131,378	2,898	2,726	172
井川町	563	122,948	1,920	1,714	206
三加茂町	645	145,209	2,980	2,669	311
東祖谷山村	299	70,654	1,412	1,347	65
西祖谷山村	269	64,104	1,050	1,004	46

資料 県国民年金課

### 民 年 金 (昭和52年度末)

	年		金		福 社 年 金		
	左のうち再掲		保険料収納額	検 認 率 (%)	免 除 率 (%)	受給権者数	年 金 額
	保険料免除者数	附加年金加入者数					
	19,056	19,283	4,725,723	97.5	11.0	52,610	10,063,439
	3,885	3,450	1,036,541	90.9	9.4	10,842	2,064,827
	1,014	1,619	355,468	97.7	8.6	4,313	828,000
	1,020	1,229	216,494	95.3	12.6	2,236	427,824
	1,183	1,409	326,052	97.9	9.9	3,887	742,230
	135	266	67,603	98.7	6.2	668	126,630
	73	107	29,825	97.5	6.9	342	64,170
	62	73	36,960	100.0	4.6	358	66,834
	257	220	148,139	98.5	5.1	1,429	271,134
	250	329	108,850	100.0	6.2	1,142	214,548
	290	236	52,234	100.0	14.3	696	130,284
	114	109	55,174	99.4	6.8	479	89,514
	33	40	23,319	99.4	4.3	334	62,280
	57	103	31,975	100.0	5.0	415	77,310
	78	104	30,958	100.0	7.6	314	57,960
	61	7	13,448	100.0	12.0	127	23,580
	91	62	22,579	99.9	10.5	174	32,760
	82	185	37,990	100.0	6.8	529	98,640
	196	298	49,630	100.0	11.4	733	138,744
	162	173	51,044	100.0	9.7	717	133,560
	134	248	51,941	100.0	7.5	683	128,160
	57	86	25,523	96.6	5.7	347	64,980
	79	215	37,950	100.0	6.4	370	69,750
	102	575	58,581	97.1	5.7	591	121,410
	111	423	77,409	100.0	6.1	497	93,600
	177	466	105,860	97.2	5.8	707	134,910
	332	457	83,913	100.0	10.8	831	160,704
	233	523	89,839	100.0	8.2	875	168,210
	553	256	68,980	100.0	19.8	598	116,010
	185	595	77,903	99.4	6.4	723	140,940
	350	680	97,875	99.5	10.0	1,037	201,150
	375	584	96,987	100.0	10.8	1,000	196,830
	799	421	160,733	100.0	15.4	1,591	302,274
	269	79	39,919	100.0	16.7	532	100,458
	166	95	69,535	100.0	7.4	983	184,824
	89	173	22,653	97.4	9.9	274	53,550
	1,151	410	133,973	100.0	20.8	1,552	304,974
	388	321	66,158	100.0	15.6	828	158,616
	297	226	57,351	100.0	14.4	828	161,424
	252	207	57,724	100.0	11.7	690	132,390
	266	52	26,661	100.0	22.0	368	72,288
	403	283	69,369	100.0	15.7	1,009	197,154
	311	138	21,387	100.0	28.1	292	55,764
	233	324	44,198	100.0	14.9	540	106,074
	259	302	46,342	100.0	15.0	475	93,798
	722	426	114,078	95.8	15.6	1,640	313,632
	488	226	65,406	98.4	17.9	846	161,604
	247	115	42,645	98.1	14.4	574	111,204
	304	262	73,266	100.0	11.4	823	157,644
	423	29	27,730	100.0	31.4	393	75,384
	258	67	19,551	100.0	25.7	378	72,900

## 189 市町村別国民健康保険事業状況(昭和52年度)

市町村	受診率(%)				1件平均費用額(円)			
	入院	入院外	歯科		入院	入院外	歯科	
県	595.986	18.862	497.816	79.307	179,685	7,480	6,982	
徳島市	633.507	18.425	529.069	86.013	12,564	185,077	7,385	7,461
鳴門市	613.516	19.934	510.074	83.508	13,018	186,454	7,357	6,197
小松島市	680.853	21.636	578.904	80.313	12,783	191,197	7,008	6,351
阿南市	571.612	18.829	480.304	72.479	12,926	183,352	7,084	7,368
勝浦町	658.965	19.208	588.561	81.197	11,768	180,190	6,887	5,504
上勝町	607.740	24.752	504.002	78.968	15,026	191,814	7,801	5,724
佐那河内村	621.520	15.024	522.095	84.401	12,219	190,609	7,739	8,181
石井町	595.397	16.696	492.269	86.432	12,657	189,498	7,753	6,426
神山町	572.019	19.444	472.694	79.881	12,060	155,838	6,994	7,036
那賀川町	594.327	21.959	499.605	72.763	14,197	182,241	7,829	7,204
羽ノ浦町	586.040	22.769	493.620	69.652	12,299	158,837	6,373	6,399
鷺敷町	677.167	20.119	570.682	86.367	11,748	213,906	4,889	9,980
相生町	577.298	19.887	478.893	78.518	13,089	172,497	7,036	9,626
上那賀町	631.061	24.051	515.579	91.431	12,057	152,921	6,384	6,993
木沢村	614.783	20.745	516.770	77.267	12,108	162,255	6,608	8,581
木頭村	575.019	21.238	477.922	75.859	11,278	151,455	5,607	7,764
由岐町	582.040	21.408	456.609	104.023	13,042	171,282	7,443	5,054
日和佐町	649.390	23.616	532.302	93.471	13,981	196,869	7,390	5,309
牟岐町	754.565	19.487	645.782	89.295	11,571	198,815	6,700	5,941
海南町	519.669	14.007	450.013	55.650	10,789	168,895	6,364	6,778
海部町	588.758	14.131	515.124	59.503	10,537	155,090	7,065	6,261
海太町	536.342	16.494	461.462	58.387	12,451	180,342	7,124	7,131
松茂町	493.110	16.845	399.072	77.193	14,573	207,044	7,958	6,774
北島町	565.542	16.316	466.513	82.713	12,182	169,999	7,490	7,515
藍住町	563.654	17.967	469.083	76.603	13,487	172,979	8,344	7,571
板野町	578.429	18.300	478.661	81.738	13,874	193,910	8,273	6,963
上板町	619.377	13.992	529.720	75.664	12,213	209,794	7,622	7,818
吉野町	635.540	16.439	531.371	87.730	11,945	174,623	7,491	8,434
土成町	612.969	20.342	506.188	86.438	14,991	215,402	8,063	8,400
市場町	560.925	18.242	471.658	71.025	14,270	193,360	8,108	9,192
阿波町	573.419	17.844	488.236	67.339	14,541	196,755	8,791	7,942
鴨島町	618.356	19.257	511.201	87.898	12,807	187,096	7,363	6,285
川島町	613.288	13.941	522.396	76.950	10,908	176,394	7,021	7,311
山川町	618.725	19.127	516.477	83.122	12,189	180,330	6,860	6,608
美郷村	559.054	26.149	459.054	73.851	13,444	145,454	6,903	7,365
脇町	554.647	21.249	471.300	62.098	14,422	157,887	8,892	7,308
美馬町	503.656	18.711	437.027	47.918	14,257	172,989	8,210	7,428
半田町	499.531	22.236	414.938	62.356	15,661	188,799	7,684	6,999
貞光町	484.121	19.897	409.581	54.644	16,908	175,991	10,349	8,152
一宇村	490.027	23.820	411.888	54.319	17,315	162,689	10,155	7,855
吹町	555.074	23.204	474.438	57.433	14,880	174,749	8,037	6,816
木屋平村	534.048	26.620	437.039	70.389	12,967	135,963	6,552	6,283
三野町	489.626	18.485	400.566	70.575	15,542	163,400	10,317	6,468
三好町	514.478	14.244	418.506	81.728	10,925	142,987	7,610	4,883
池田町	567.770	19.785	458.669	89.316	12,413	149,496	7,857	5,439
山城町	561.882	17.182	481.581	62.489	12,365	149,170	8,058	6,560
井川町	596.112	16.417	488.935	90.760	10,382	159,971	6,325	5,180
三加茂町	568.568	18.388	456.817	93.364	11,549	153,219	7,130	5,267
東祖谷山村	531.117	19.591	425.413	89.113	11,173	134,405	6,719	5,141
西祖谷山村	540.429	30.424	446.963	63.042	13,507	125,300	6,991	5,754

資料 県保険課

# 19 保 健 衛 生

190 市町村別医療施設及び病床数(昭和52年末)

191 医療関係者数

(1) 市町村別(昭和52年末)

Table with columns for municipalities, hospital types (General, Mental, etc.), and hospital bed counts (Total, General, etc.).

注 概数である。資料 県医務課

Table with columns for municipalities, professions (Physicians, Dentists, etc.), and counts for each profession.

注 1 概数である。2 従業地別には、無職を含む。資料 県医務課

### 191 医療関係者数 (続き)

(2) 年次別 (昭和48~52年)

年次	医師	歯科医師	薬剤師	就業保健婦	就業助産婦	就業看護婦 (就業看護師)
昭和48年	1,314	236	778	162	218	1,503
49	1,361	245	846	169	225	1,600
50	1,383	250	930	164	237	1,729
51	1,419	257	972	167	238	1,853
52	1,464	278	1,020	167	235	2,001

年次	就業准看護婦 (就業准看護師)	就業業 歯科衛生士	就業業 歯科技工士	就業あんま ・マッサージ ・指圧師	就業はり師	就業きゅう師	就業柔道 整復師
昭和48年	1,993	116	96	751	404	405	95
49	2,095	139	96	761	409	410	96
50	2,214	213	93	783	421	422	96
51	2,242	252	114	801	428	429	97
52	2,329	275	155	825	440	440	102

注 1 昭和52年は、概数である。  
2 各年12月31日現在である。  
資料 県医務課

### 192 薬局等業者数 (昭和48~52年)

年次	薬局	一般販売業	薬種商販売業	特例販売業	配置販売業
昭和48年	210	80	207	913	155
49	212	82	219	894	150
50	216	82	219	904	161
51	220	84	216	776	157
52	221	97	206	744	141

資料 県薬務課

### 193 主要死因別死亡者数 (昭和52年)

市町村	胃腸炎	全結核	悪性新生物	胃ガン	糖尿病	心疾患	高血圧性疾患	脳血管疾患	肺炎及び支気管炎	消造化性瘍	肝硬変	腎炎及びホロレゼ	老衰	不慮の事故	自殺
総数	62	99	1,223	435	95	1,110	214	1,588	311	54	200	61	349	305	140
徳島市	11	25	287	89	17	264	45	375	82	12	51	16	79	70	43
鳴門市	5	5	113	58	8	71	16	115	8	3	20	5	32	27	9
小松島市	3	4	61	15	6	51	11	74	8	3	11	6	12	18	4
阿南市	5	2	105	41	12	73	8	108	25	3	11	2	27	19	8
勝浦町	—	—	11	2	—	13	2	20	2	—	5	1	8	2	3
上勝町	1	1	4	1	2	3	7	15	5	1	—	2	6	3	1
佐那河内村	—	1	6	2	—	4	3	6	4	—	1	—	—	—	1
石井町	—	5	27	9	1	37	6	44	5	1	4	1	3	7	3
神山村	—	1	11	3	1	29	7	41	12	2	5	—	5	2	1
那賀川町	1	—	18	7	1	11	1	27	4	—	1	—	1	4	—
羽ノ浦町	—	—	20	11	1	15	2	13	2	—	1	—	1	2	2
鷲敷町	—	—	10	1	—	2	2	9	—	1	—	—	4	3	—
相生町	—	—	9	4	—	6	2	14	3	2	2	—	—	1	—
相上那賀町	1	1	4	1	—	5	2	9	3	—	—	—	1	1	2
木沢村	—	—	2	1	—	3	—	2	—	—	2	—	—	2	2
木頭村	—	—	4	3	1	5	1	9	1	—	1	—	2	—	—
由岐町	—	1	9	3	—	8	3	8	—	—	—	1	2	2	1
日和佐町	1	1	20	8	2	13	3	20	3	1	3	1	5	6	—
牟岐町	—	—	9	4	1	16	—	13	8	—	—	—	16	—	—
海部町	2	4	12	6	—	6	4	23	2	—	4	—	3	5	1
海部町	—	1	8	1	—	5	3	7	1	—	—	1	—	2	—
穴喰町	—	1	5	3	2	10	—	12	1	—	1	—	5	1	—
松茂町	—	3	16	9	1	10	6	9	4	1	1	—	11	2	—
北島町	—	1	9	4	—	7	—	16	4	2	1	—	2	2	1
藍住町	—	2	21	10	—	12	4	13	5	—	4	4	4	6	2
板上町	2	2	20	6	6	14	9	33	9	1	7	3	2	5	2
上吉野町	—	2	26	12	2	16	4	30	—	—	6	1	8	7	5
吉野成町	—	1	14	7	1	14	1	19	3	1	1	2	5	1	2
土成町	1	1	16	6	4	14	3	31	2	1	2	—	—	2	2
市場町	1	2	24	3	3	16	5	40	5	3	5	—	5	10	4
阿波島町	1	1	24	6	2	15	3	27	6	1	4	—	3	5	3
鴨島町	2	6	38	16	2	29	4	42	11	1	5	1	8	10	5
山川町	—	—	14	5	1	13	4	14	6	—	4	1	5	3	1
山川町	—	2	16	6	1	20	5	33	10	2	1	3	9	5	1
美郷村	1	—	1	—	1	6	—	5	3	—	1	—	5	1	1
脇美村	—	2	32	10	5	51	5	50	8	3	3	1	10	14	5
美馬町	1	4	17	5	2	18	1	29	3	1	1	—	—	6	2
半田光貞町	—	2	17	7	2	14	7	12	2	1	1	—	—	3	1
一戸村	—	—	14	8	1	25	—	19	7	—	4	1	1	3	2
穴吹町	—	1	6	1	—	10	1	8	1	—	—	—	—	—	—
木屋平村	2	3	16	5	—	24	2	34	6	3	8	—	7	6	3
三野町	1	—	7	2	—	5	1	6	1	1	2	—	5	3	1
三好町	2	—	9	5	—	15	—	13	1	—	—	—	1	4	2
池田町	1	3	14	3	1	6	—	8	3	—	1	—	9	3	1
山城町	—	2	38	10	1	40	10	43	13	—	9	3	18	10	4
山井町	3	1	17	4	—	11	1	24	4	3	3	—	6	4	2
三加茂町	9	1	21	8	1	19	4	18	9	—	—	1	—	2	1
東祖谷山村	3	2	14	3	3	19	4	27	4	—	1	1	1	7	1
西祖谷山村	—	—	3	—	—	11	1	11	1	—	—	1	12	3	2
西祖谷山村	2	2	4	1	—	6	1	10	1	—	2	1	—	1	3

注 概数である。  
資料 県医務課

### 194 伝染病等患者数 (昭和48~52年)

年次	法定・指定伝染病									
	赤痢	腸チフス	パラチフス	痘とう	発チシフんス	しこょう熱	ジフテリア	流行性髄膜炎	日本脳炎	急灰白髄炎
昭和48年	6	—	2	—	—	9	1	—	—	—
49	4	11	—	—	—	1	1	—	—	—
50	7	1	—	—	—	5	1	—	4	—
51	5	—	—	—	—	3	—	1	—	—
52	35	—	—	—	—	—	—	—	—	—

年次	届出伝染病													食中毒	
	マラリア	ましん	百日せき	イエンフルザ	破傷風	伝下痢性症	フリイア病	トラホーム	結核	らい	梅毒	りん病	軟下性		そんしけい肉芽病
昭和48年	—	32	—	1,574	2	—	—	—	1,092	—	7	1	—	—	441
49	—	23	—	37	1	—	—	—	989	1	—	1	—	—	144
50	—	47	13	99	2	—	—	—	929	1	2	1	—	—	30
51	—	283	40	1,570	—	—	—	—	987	1	2	—	—	—	127
52	—	34	23	1,136	—	—	—	—	897	—	12	—	—	—	73

注 1 昭和52年は、概数である。  
 2 食中毒患者数は、昭和50年までは県内の保健所へ医師から届出された者の数であり、昭和51年以降は県内の施設が原因となった患者の数である。  
 資料 県医務課

### 195 病院運営状況 (昭和48~52年)

年次	新入院患者数				
	計	精神病床	結核病床	伝染病床	その他の病床
昭和48年	48,345	2,190	724	34	45,397
49	49,243	2,215	761	30	46,237
50	50,414	2,166	706	26	47,516
51	52,350	2,200	748	9	49,393
52	54,105	2,134	606	17	51,348

年次	退院患者数					外来患者数
	計	精神病床	結核病床	伝染病床	その他の病床	
昭和48年	47,956	2,060	902	34	44,960	3,533,763
49	48,891	2,154	810	30	45,897	3,625,738
50	50,172	2,114	841	27	47,190	3,664,595
51	52,018	2,190	764	8	49,056	3,829,608
52	53,374	1,982	661	17	50,714	3,986,824

注 昭和52年は、概数である。  
 資料 県医務課

### 196 保健所行政運営状況 (昭和52年)

区分	健康診断 受診延人員	環境衛生 監視指導 延施設	飲料水 水質検査 検体数	食品衛生施設監視指導		結核予防検診		
				要許可 施設	不要許可 施設	ツベルクリン 反応注射	B C G 接種	間接撮影
総数	215,780	11,941	3,845	18,611	4,931	29,306	9,400	113,176
徳島保健所	53,984	4,466	864	5,958	1,482	10,282	2,180	17,275
鳴門保健所	23,306	996	188	1,878	455	2,925	485	14,486
小松島保健所	9,644	406	298	1,471	263	2,569	1,158	4,914
阿南保健所	11,681	1,607	600	1,695	425	1,621	821	7,358
日和佐保健所	9,449	500	239	698	210	1,885	1,065	7,641
石井保健所	18,897	937	299	1,180	294	1,677	546	17,282
鴨島保健所	47,498	1,128	487	3,088	1,021	3,470	1,404	30,682
穴吹保健所	7,032	1,118	472	1,088	323	2,945	1,161	6,549
池田保健所	34,289	783	398	1,555	458	1,932	580	6,989

区分	結核予防 検診 直接撮影	インフル エンザ 予防接種	日本脳炎 予防接種	寄生虫 検査	保健指導延人員			
					妊婦	産婦	乳児	幼児
総数	4,988	22,369	11,533	2,430	3,308	2,001	19,696	11,532
徳島保健所	398	1,387	930	55	967	114	4,317	3,070
鳴門保健所	735	87	63	207	243	115	2,107	1,273
小松島保健所	263	65	72	184	317	—	1,667	1,198
阿南保健所	915	273	508	33	203	106	4,423	2,617
日和佐保健所	516	115	73	744	254	934	1,239	1,006
石井保健所	798	77	69	103	177	222	910	514
鴨島保健所	513	212	191	34	69	—	1,350	85
穴吹保健所	390	20,008	9,527	22	374	18	1,625	849
池田保健所	460	145	100	1,048	704	492	2,058	920

区分	保健指導延人員				栄養指導延人員		衛生教育 開催回数	保健婦家庭訪問	
	療育相談	未熟児	新生児	妊娠中毒症	個別	集団		世帯数	延人員
総数	1,569	978	3,295	4,416	8,821	32,357	2,069	25,113	29,258
徳島保健所	103	352	950	569	417	6,445	211	4,743	5,613
鳴門保健所	150	25	236	289	2,991	3,317	146	1,362	1,458
小松島保健所	—	57	239	301	1,334	3,303	166	1,630	1,574
阿南保健所	2	72	424	753	506	3,759	257	4,112	5,025
日和佐保健所	86	19	543	551	102	2,583	177	2,581	3,008
石井保健所	480	38	151	309	1,194	2,836	218	1,227	1,479
鴨島保健所	—	166	432	987	1,208	3,917	202	3,267	3,856
穴吹保健所	99	115	40	112	904	2,406	296	2,688	2,970
池田保健所	649	134	280	545	165	3,791	396	3,503	4,275

注 概数である。  
 資料 県医務課

### 197 公衆衛生関係施設数 (昭和48~52年度)

年 度	理容所	美容所	公衆浴場	クリーニング所	興行場	火葬場	ホテル旅館	飲食店	喫茶店
昭和 48年	1,331	1,280	266	613	68	35	1,089	7,119	140
49	1,347	1,322	253	634	44	27	1,101	7,358	140
50	1,364	1,355	240	663	32	27	1,121	7,802	168
51	1,374	1,359	233	660	33	27	1,144	8,246	189
52	1,389	1,381	208	689	33	27	1,166	8,806	225

資料 県公衆衛生課

### 198 公害受理処理件数 (昭和48~52年)

年 次	受 理 件 数										処 理 件 数
	計	大汚染	水質汚濁	土壌汚染	騒音	振動	地盤沈下	悪臭	その他		
昭和 48年	814	120	214	4	176	18	—	183	99	753	
49	754	102	215	4	126	24	—	155	128	703	
50	686	75	198	10	130	17	—	164	92	611	
51	753	100	194	7	156	15	—	159	122	715	
52	640	76	153	3	149	22	—	154	83	618	

資料 県公害課

## 199 血液状況

### (1) 血液型別献血実績 (昭和48~52年度)

(単位:本)

年 度	必要血液量	献 血 に よ る 血 液 量					必要血液に対する献血の割合(%)
		計	O 型	A 型	B 型	A B 型	
昭和 48年	22,000	20,879	5,425	8,425	4,876	2,153	94.9
49	22,000	22,560	6,115	9,228	4,743	2,474	102.5
50	24,000	24,636	6,812	10,003	5,744	2,744	102.7
51	26,000	26,557	7,245	10,714	5,615	2,983	102.1
52	28,500	32,913	9,008	13,251	6,953	3,701	115.5

注 1本は200ccである。  
資料 県薬務課

## 199 血液状況 (続き)

### (2) 市町村別献血実績 (昭和50~52年度)

(単位:本)

市 町 村	昭 和 50 年 度		51 年 度		52 年 度	
	献 血 目 標	実 績	献 血 目 標	実 績	献 血 目 標	実 績
総 数	24,000	24,636	26,000	26,577	28,500	32,913
徳島市	7,010	5,859	7,590	6,609	8,500	8,177
鳴門市	1,840	1,293	1,980	1,921	2,200	2,309
小松島市	1,250	1,632	1,350	1,658	1,500	2,093
阿南市	1,770	2,681	1,920	2,865	2,120	3,009
勝浦町	240	354	270	393	280	489
上勝町	120	332	130	266	120	344
佐那河内村	120	164	130	144	140	174
石井町	640	1,026	700	888	830	1,151
神山町	400	330	430	191	410	398
那賀川町	320	443	340	545	360	529
羽ノ浦町	240	288	260	362	380	440
鷺敷町	110	189	120	244	130	170
相生町	130	182	140	217	140	260
上那賀町	120	175	120	160	110	173
木沢村	50	52	60	62	50	67
木頭村	80	267	90	318	90	317
由岐町	140	224	150	301	170	313
日和佐町	220	324	240	333	250	393
牟岐町	230	345	250	364	270	335
海部町	210	284	230	291	250	392
南部町	110	194	120	205	130	243
海穴町	120	149	130	150	150	170
松茂町	260	445	290	461	340	523
北島町	430	584	470	641	530	794
藍住町	320	566	340	695	550	784
板野町	400	339	430	319	460	433
上板町	340	499	370	464	410	522
吉野町	260	305	290	243	320	342
土成町	250	101	270	144	290	110
市場町	370	202	400	256	430	315
阿波町	400	369	430	368	480	452
阿鴨島町	720	688	790	781	890	965
川島町	220	248	240	246	280	382
山川町	360	417	380	468	420	523
美郷村	100	127	100	116	80	131
脇町	560	271	610	289	670	586
美馬町	310	364	340	293	360	425
半田町	280	223	300	244	290	303
貞光町	260	320	290	352	290	475
一文字村	150	35	160	22	120	91
穴吹町	340	174	360	153	350	291
木屋平村	100	67	110	26	100	103
三野町	160	104	180	115	180	232
三好町	180	111	200	77	210	230
池田町	710	415	760	321	760	456
山城町	300	71	330	192	310	374
井川町	210	159	230	129	240	168
三加茂町	290	166	310	129	330	273
東祖谷山村	140	79	150	71	130	81
西祖谷山村	110	43	120	42	100	95

注 1 総数は、県外者の献血を含む。  
2 1本は200ccである。  
資料 県薬務課



200 市町村別一部事務組合別ごみ処理状況(昭和52年)

201 市町村別一部事務組合別し尿処理状況(昭和52年)

市町村・一部事務組合	処理人口 (人)	総排出量 (t/年)	総収集量 (t/年)	総処理量		自家 処理量 (t)
				焼却処理 (t)	その他 (t)	
総数	721,649	246,299	160,857	98,017	62,840	85,442
徳島市	243,626	75,213	54,882	45,747	9,135	20,331
鳴門市	63,935	18,669	14,115	11,993	2,122	4,554
小松島市	44,318	13,686	10,833	9,943	890	2,853
阿南市外2町 衛生組合 { 阿南市 那賀川町 羽ノ浦町	50,000	18,817	9,247	—	9,247	9,570
勝浦町	4,511	2,157	805	528	277	1,352
上勝町	—	780	50	—	50	730
佐那河内村	3,899	1,217	82	—	82	1,135
石井町	24,128	6,935	3,048	610	2,438	3,887
神山町	9,926	3,150	730	—	730	2,420
丹生谷環境 衛生組合 { 鷲敷町・相生町 上那賀町・木沢村 木頭村	10,270	4,898	3,466	2,770	696	1,432
由岐町	5,020	1,606	1,440	1,248	192	166
日和佐町	5,732	2,800	1,400	1,180	220	1,400
牟岐町	5,464	2,867	2,523	2,181	342	344
海南町	5,443	2,786	604	—	604	2,182
海部町	3,670	995	933	—	933	62
穴喰町	4,382	1,274	871	—	871	403
松茂町	9,947	3,130	2,800	2,100	700	330
北島町	15,307	5,669	3,060	2,448	612	2,609
藍住町	17,004	5,834	5,722	—	5,722	112
板野町	13,263	2,698	2,088	—	2,088	610
上板町	9,816	3,514	624	—	624	2,890
吉野町	6,724	2,805	1,526	—	1,526	1,279
土成町	8,705	2,250	2,000	—	2,000	250
市場町	12,649	5,540	5,540	—	5,540	—
阿波町	14,180	4,110	2,480	—	2,480	1,630
鴨島町	25,574	7,759	5,988	4,863	1,125	1,771
川島町	8,038	2,084	1,604	—	1,604	480
山川町	—	3,779	—	—	—	3,779
美郷村	—	755	—	—	—	755
美馬環境 整備組合 { 脇町・美馬町 半田町・貞光町 穴吹町	41,684	14,591	4,432	882	3,550	10,159
一字村	500	860	230	—	230	630
木屋平村	—	786	—	—	—	786
三好郡行政 組合 { 三野町・三好町 池田町・山城町 井川町・三加茂町 西祖谷山村 東祖谷山村	50,381	22,284	17,734	11,524	6,210	4,550

注 処理人口は、住民基本台帳による。  
資料 県環境課

市町村・一部事務組合	処理人口 (人)	年間 総排出量 (KL/年)	年間 総収集量 (KL/年)	年間総処理量		自家 処理量 (KL/年)
				施設処理 (KL/年)	その他 (KL/年)	
総数	444,570	313,894	201,047	170,346	30,701	112,847
徳島市	134,095	66,808	60,334	60,334	—	6,474
鳴門市	55,279	23,061	21,598	21,598	—	1,463
小松島市外3 町村衛生組合 { 小松島市・勝浦町 上勝町・佐那河内村	28,470	26,261	14,707	10,094	4,613	11,554
阿南市外2 町衛生組合 { 阿南市・那賀川町 羽ノ浦町	52,300	33,922	24,700	23,000	1,700	9,222
丹生谷環境 衛生組合 { 鷲敷町・相生町 上那賀町・木沢村	2,736	5,757	1,373	1,373	—	4,384
木頭村	1,512	1,087	368	368	—	719
海部郡衛生 処理事務組合 { 由岐町・日和佐町 牟岐町・海南町 海部町・穴喰町	18,095	15,398	8,791	8,791	—	6,607
板野衛生組合 { 松茂町・北島町 藍住町・板野町 上板町・石井町 神山町	52,100	43,711	24,388	—	24,388	19,323
阿北環境 整備組合 { 吉野町・土成町 市場町・阿波町 鴨島町・川島町 山川町・美郷村	32,640	42,899	16,679	16,679	—	26,220
吉野川環境 整備組合 { 脇町・美馬町 半田町・貞光町 穴吹町・一字村 木屋平村	26,356	31,815	13,468	13,468	—	18,347
三好郡環境 衛生組合 { 三野町・三好町 池田町・井川町 三加茂町・山城町 東祖谷山村 西祖谷山村	40,987	23,175	14,641	14,641	—	8,534

注 処理人口は、住民基本台帳による。  
資料 県環境課

202 疾病異常被患率

(単位：%)

区分	小学校										中学校			
	昭和48年度		49		50		51		52	48		49		
	男	女	男	女	男	女	男	女	男女計	男	女	男	女	
近視	12.7	15.7	13.8	19.1	11.1	17.1	10.9	15.9	<b>8.3</b>	22.3	30.6	22.9	32.2	
弱視	0.0	0.3	0.3	0.3	0.0	0.2	0.1	0.1	<b>0.1</b>	0.2	0.3	0.1	0.1	
色覚異常	2.9	0.2	2.8	0.1	3.6	0.2	2.8	0.1	<b>1.6</b>	4.3	0.0	3.4	0.2	
トラコーマ	—	—	0.0	0.1	—	—	0.0	0.0	—	—	0.0	—	—	
結膜炎	1.6	1.9	2.5	2.7	1.7	2.0	2.1	2.3	<b>1.8</b>	0.9	1.0	1.1	1.1	
難聴	0.5	0.4	0.8	1.0	1.1	0.9	1.1	0.8	<b>0.4</b>	1.1	0.7	1.4	1.4	
中耳炎	0.1	0.1	0.2	0.2	0.2	0.3	0.1	0.1	<b>0.1</b>	0.2	0.2	0.5	0.4	
慢性副鼻腔炎	0.3	0.4	0.6	0.5	0.4	0.2	0.5	0.3	<b>0.3</b>	0.8	0.7	0.6	0.6	
アデノイド	0.0	0.0	0.0	0.0	0.1	0.1	0.3	0.2	<b>0.2</b>	—	0.0	—	0.0	
へんとう肥大	6.3	6.1	5.8	5.7	5.2	4.4	4.7	4.8	<b>7.3</b>	5.5	3.8	4.1	3.2	
むし歯	94.5	94.9	94.6	94.8	95.2	95.8	96.1	96.5	<b>97.4</b>	88.1	90.9	90.1	93.5	
せき柱胸郭異常	0.5	0.4	0.8	0.5	0.4	0.5	0.7	0.3	<b>0.8</b>	0.3	0.1	0.6	0.1	
伝染性皮膚疾患	0.2	0.1	0.4	0.2	0.2	0.2	0.2	0.1	<b>0.2</b>	0.2	0.0	0.5	0.1	
運動機能障害	0.0	0.0	0.1	0.1	0.0	0.1	0.1	0.0	<b>0.0</b>	0.0	0.1	0.1	0.2	
心臓の疾患	0.4	0.2	0.3	0.3	0.3	0.3	0.4	0.3	<b>0.4</b>	0.3	0.2	0.3	0.4	
身体虚弱	0.2	0.0	0.0	0.0	—	0.0	0.0	0.0	<b>0.0</b>	0.1	0.0	0.1	0.0	
寄生虫病	0.2	0.1	0.2	0.2	0.0	—	0.0	—	<b>0.0</b>	0.1	0.0	—	—	
精神薄弱	0.3	0.3	0.5	0.3	0.1	0.1	0.3	0.3	<b>0.1</b>	0.5	0.1	0.5	0.5	
結核	0.2	0.2	0.2	0.1	0.2	—	0.2	0.1	—	0.1	0.1	—	0.1	

注 52年度は、調査方法の変更により男女の総計である。  
資料 県統計課「学校保健統計調査結果」

の推移 (昭和48~52年度)

小学校					高等学校								
50		51		52	48		49		50		51		52
男	女	男	女	男女計	男	女	男	女	男	女	男	女	男女計
25.0	36.1	23.4	31.2	<b>26.4</b>	37.4	41.2	33.0	39.5	33.8	38.4	50.6	52.5	<b>41.8</b>
0.1	0.1	0.1	0.0	<b>0.2</b>	0.1	0.2	—	0.2	—	0.1	0.1	0.1	<b>0.1</b>
4.7	0.2	4.0	0.1	<b>2.2</b>	3.1	0.1	3.1	0.1	4.5	0.2	4.5	0.0	<b>1.4</b>
0.0	0.0	0.0	—	—	—	—	—	—	—	—	—	—	—
2.1	2.1	3.4	2.9	<b>1.8</b>	3.1	1.5	1.4	1.3	1.9	1.6	4.0	2.3	<b>1.2</b>
1.1	0.4	0.9	0.7	<b>0.5</b>	0.5	0.0	0.9	0.2	0.5	0.2	0.5	0.2	<b>0.5</b>
0.2	0.1	0.1	0.1	<b>0.1</b>	0.7	0.3	0.4	0.2	0.4	0.3	0.2	0.2	<b>0.3</b>
0.8	0.5	1.0	0.7	<b>0.8</b>	3.0	1.8	2.1	1.3	2.0	1.2	1.5	1.4	<b>1.8</b>
—	—	—	—	—	—	—	0.0	—	0.0	—	—	—	<b>0.1</b>
4.1	3.5	2.4	2.5	<b>4.1</b>	2.2	2.3	3.5	3.5	3.4	3.0	3.0	3.0	<b>3.5</b>
92.3	94.6	89.6	93.4	<b>92.8</b>	89.8	94.0	91.0	95.9	94.6	96.5	94.0	97.2	<b>94.8</b>
0.7	0.4	0.4	0.1	<b>0.4</b>	0.1	0.0	0.0	0.0	0.1	0.1	0.2	0.1	<b>0.1</b>
0.5	0.2	0.1	—	<b>0.1</b>	0.0	—	—	—	—	0.0	—	0.0	—
0.1	0.2	0.1	0.1	<b>0.1</b>	0.1	0.0	0.1	0.1	0.1	0.1	0.0	0.1	<b>0.1</b>
0.6	0.6	0.7	0.5	<b>0.4</b>	0.2	0.4	0.2	0.2	0.5	0.3	0.4	0.3	<b>0.5</b>
0.1	0.2	0.1	0.0	—	0.0	—	0.0	0.0	0.1	0.0	0.0	0.0	—
0.1	0.1	—	0.0	—	0.4	0.9	—	—	—	—	—	—	—
0.3	0.3	0.3	0.1	<b>0.2</b>	—	—	—	—	—	—	—	—	—
0.1	0.2	0.1	0.1	—	0.1	—	0.1	—	0.0	0.0	0.0	—	<b>0.1</b>

## 203 児童生徒の体位 (昭和52年度)

区 分	身 長 (cm)		体 重 (kg)		胸 囲 (cm)		座 高 (cm)			
	平均値	標準偏差	平均値	標準偏差	平均値	標準偏差	平均値	標準偏差		
男	幼稚園	5歳	109.6	5.11	18.7	2.73	55.7	3.17	61.9	3.05
		6歳	115.1	5.01	20.7	3.16	57.5	3.22	64.4	3.03
	小学	7	120.5	5.33	23.0	3.33	59.3	3.40	67.1	2.89
		8	126.3	5.22	25.7	4.08	61.4	3.85	69.5	3.20
		9	132.1	5.56	29.1	4.63	64.3	4.42	72.2	2.96
		10	136.3	5.90	32.1	6.17	66.4	5.46	74.0	3.13
	中学校	11	142.8	6.26	36.6	7.47	69.5	6.55	76.6	3.36
		12歳	149.6	8.01	41.0	7.89	72.1	5.95	79.7	4.44
		13	156.6	7.88	46.4	8.49	75.4	6.08	83.4	4.35
	高等学校	14	162.3	6.99	51.9	9.06	79.6	6.56	85.9	4.28
		15歳	166.5	6.34	56.3	8.63	81.8	5.99	89.0	3.34
		16	168.4	5.51	59.1	8.46	84.1	5.67	90.0	3.36
		17	169.2	5.31	60.1	7.69	85.3	5.05	90.3	2.95
	女	幼稚園	5歳	108.6	4.31	18.2	2.12	54.2	2.56	61.3
6歳			114.1	4.71	20.0	2.82	55.7	3.15	63.7	3.10
小学		7	119.6	4.78	22.6	3.54	58.1	3.92	66.5	2.72
		8	125.5	5.92	25.3	4.10	60.0	4.23	69.2	3.26
		9	131.5	5.94	28.9	5.11	63.3	5.04	72.1	3.32
		10	137.4	6.20	32.4	5.69	66.0	5.29	74.5	3.42
中学校		11	144.6	6.80	37.8	7.24	70.3	6.45	78.2	4.14
		12歳	150.4	5.79	43.0	7.46	75.1	6.05	81.7	3.37
		13	153.1	5.47	46.7	7.67	77.7	5.81	83.1	3.31
高等学校		14	155.2	5.04	49.2	6.47	79.2	4.99	83.7	3.00
		15歳	155.7	5.23	50.9	6.45	80.3	4.71	84.9	3.00
		16	156.4	5.33	52.1	6.20	81.2	4.27	85.1	2.64
		17	156.1	4.90	52.5	6.37	81.9	4.86	84.8	2.65

20 教 育

204 学 校 総 覧 (昭和52. 5. 1現在)

学校種別	学校数		教員数 (本務者)	職員数 (本務者)	幼児・児童・生徒・学生数			
	本校	分校			総数	男	女	
幼稚園	総数	227	12	750	82	18,107	9,216	8,891
	公立	215	12	636	48	15,929	8,090	7,839
	私立	12	—	114	34	2,178	1,126	1,052
小学校	総数	278	31	3,539	868	68,725	35,209	33,516
	公立	277	31	3,522	855	68,328	34,962	33,366
	私立	1	—	17	13	397	247	150
中学校	総数	95	7	2,018	409	35,407	18,023	17,384
	公立	93	7	1,993	404	35,209	17,903	17,306
	私立	2	—	25	5	198	120	78
高等学校	総数	42	12	2,099	531	33,025	16,253	16,772
	公立	37	12	1,999	518	32,341	16,157	16,184
	私立	5	—	100	13	684	96	588
大学	総数	2	—	202	64	2,366	330	2,036
	公立	—	—	—	—	—	—	—
	私立	2	—	202	64	2,366	330	2,036
短期大学	総数	4	—	156	86	3,276	238	3,038
	公立	—	—	—	—	—	—	—
	私立	4	—	156	86	3,276	238	3,038
高等学校通信教育		1	—	20	2	1,208	292	916
盲学校(公立)		1	—	59	23	188	111	77
ろう学校(公立)		1	—	58	22	132	68	64
養護学校(公立)		3	1	146	66	478	293	185
各種学校	総数	56	—	178	42	4,521	1,215	3,306
	公立	3	—	16	3	724	3	721
	私立	53	—	162	39	3,797	1,212	2,585
国立	幼稚園	1	—	7	6	150	77	73
	小学校	1	—	24	8	709	354	355
	中学校	1	—	21	4	555	329	226
	高等専門学校	1	—	60	69	782	779	3
立大	学	1	—	571	956	4,307	2,930	1,377
	短期大学	1	—	24	19	693	687	6

注 昭和51年4月専修学校制度設立のため、各種学校から分離した。  
資料 県統計課「学校基本調査結果」

205 市町村別学校総覧 (公立・私立)

(1) 幼 稚 園 (昭和52. 5. 1現在)

市町村	園数		組数	教員数	幼 児 数										52年度 修了者 数
	本園	分園			総 数			3 歳		4 歳		5 歳			
					計	男	女	男	女	男	女	男	女		
総 数	(12) 215	12	(78) 594	(114) 636	(2,178) 15,929	(1,126) 8,090	(1,052) 7,839	(297) 7	(310) 8	(413) 3,126	(406) 3,125	(416) 4,957	(336) 4,706	(747) 9,499	
徳 島 市	(8) 23	1	(57) 158	(83) 174	(1,649) 5,298	(868) 2,620	(781) 2,678	(223) —	(223) —	(318) 1,132	(300) 1,195	(327) 1,488	(258) 1,483	(590) 3,031	
鳴 門 市	(1) 18	3	(5) 71	(8) 79	(140) 1,950	(66) 984	(74) 966	(17) 7	(21) 7	(31) 481	(39) 493	(18) 496	(14) 466	(34) 914	
小 松 島 市	(1) 11	—	(3) 37	(8) 38	(140) 1,152	(66) 596	(74) 556	(17) —	(21) —	(31) 243	(39) 230	(18) 353	(14) 326	(34) 729	
阿 南 市	(2) 11	1	(9) 36	(12) 37	(199) 864	(96) 450	(103) 414	(27) —	(36) —	(36) 200	(33) 185	(33) 250	(34) 229	(65) 474	
勝 浦 町	1	—	2	2	30	13	17	—	—	10	6	3	11	13	
上 勝 町	4	—	4	6	41	24	17	—	—	—	—	24	17	36	
佐 那 河 内 村	—	—	—	—	—	—	—	—	—	—	—	—	—	—	
石 井 山 町	5	1	25	26	682	338	344	—	—	163	156	175	188	353	
神 山 町	5	1	6	7	91	48	43	—	—	3	3	45	40	96	
那 賀 川 町	1	—	2	2	73	40	33	—	—	—	—	40	33	73	
羽 ノ 浦 町	—	—	—	—	—	—	—	—	—	—	—	—	—	—	
鷺 敷 町	—	—	—	—	—	—	—	—	—	—	—	—	—	—	
相 生 町	—	—	—	—	—	—	—	—	—	—	—	—	—	—	
上 那 賀 町	4	—	6	6	93	54	39	—	—	22	21	32	18	38	
木 沢 村	—	—	—	—	—	—	—	—	—	—	—	—	—	—	
木 頭 村	—	—	—	—	—	—	—	—	—	—	—	—	—	—	
由 岐 町	2	—	3	3	44	18	26	—	—	—	—	18	26	50	
日 和 町	1	—	6	7	186	77	109	—	—	39	50	38	59	79	
牟 岐 町	—	—	—	—	—	—	—	—	—	—	—	—	—	—	
海 南 町	3	—	4	5	90	51	39	—	—	—	—	51	39	30	
海 部 町	—	—	—	—	—	—	—	—	—	—	—	—	—	—	
穴 吹 町	2	—	3	3	63	30	33	—	—	3	2	27	31	67	
松 茂 町	3	—	5	5	158	78	80	—	—	—	—	78	80	149	
北 島 町	3	—	7	7	240	133	107	—	—	—	—	133	107	232	
藍 住 町	2	—	17	19	588	291	297	—	—	151	149	140	148	285	
板 野 町	3	1	10	10	263	151	112	—	—	35	26	116	86	175	
上 吉 野 町	4	—	7	7	152	83	69	—	—	—	—	83	69	161	
土 成 町	2	—	5	5	166	90	76	—	—	—	—	90	76	127	
市 場 町	5	—	9	9	212	106	106	—	—	38	28	68	78	148	
阿 波 町	3	—	7	7	194	103	91	—	—	—	—	103	91	186	
鴨 島 町	(1) 7	—	(7) 20	(11) 21	(190) 607	(96) 326	(94) 281	(30) —	(30) —	(28) 146	(34) 134	(38) 180	(30) 147	(58) 330	
川 島 町	2	—	3	5	105	47	58	—	—	—	—	47	58	101	
山 川 町	5	—	7	7	156	76	80	—	—	2	1	74	79	149	
美 郷 村	4	—	4	4	43	24	19	—	—	11	7	13	12	16	
脇 町	8	—	16	17	424	239	185	—	—	86	76	153	109	256	
美 馬 町	7	1	12	12	248	119	129	—	—	56	56	63	73	128	
美 田 町	7	1	14	15	198	99	99	—	—	48	47	51	52	91	
真 光 町	6	1	7	7	127	67	60	—	—	13	9	54	51	91	
一 字 村	4	—	5	5	61	37	24	—	—	14	10	23	14	30	
穴 吹 町	7	—	8	8	106	56	50	—	—	25	23	31	27	71	
木 屋 平 村	3	—	2	2	13	6	7	—	—	—	—	6	7	19	
三 野 町	2	—	2	2	23	10	13	—	1	6	4	4	8	8	
三 好 町	4	—	5	5	65	34	31	—	—	—	—	34	31	86	
池 田 町	12	—	23	26	497	249	248	—	—	101	101	148	147	261	
山 城 川 町	6	—	6	6	71	34	37	—	—	3	3	31	34	69	
井 川 町	3	1	10	10	150	76	74	—	—	35	41	41	33	79	
三 加 茂 町	5	—	8	8	128	76	52	—	—	5	2	71	50	120	
東 祖 谷 山村	—	—	—	—	—	—	—	—	—	—	—	—	—	—	
西 祖 谷 山村	5	—	4	4	29	16	13	—	—	8	6	8	7	17	

注 私立については、( )を付して外書きとした。  
資料 県統計課「学校基本調査結果」

# 205 市町村別学校

## (2) 小 学

市町村	学校数		学級数	教員数	児 童				
	本校	分校			総 数			1 学 年	
					計	男	女	男	女
総 数	(1) 277	31	(13) 2,569	(17) 3,522	(397) 68,328	(247) 34,962	(150) 33,366	(44) 6,109	(31) 5,792
徳 島 市	(1) 30	4	(13) 594	(17) 781	(397) 20,812	(247) 10,597	(150) 10,215	(44) 1,927	(31) 1,802
鳴 門 市	18	1	187	257	5,374	2,711	2,663	172	466
小 松 島 市	11	—	122	169	3,785	1,948	1,837	377	362
阿 南 市	21	3	206	288	5,548	2,898	2,650	538	463
勝 浦 町	3	—	27	37	642	339	303	50	51
上 勝 町	4	—	21	31	268	128	140	17	18
佐 那 河 内 村	1	—	8	11	268	144	124	23	17
石 井 町	5	1	73	94	2,131	1,085	1,046	190	182
神 山 町	7	2	44	60	797	380	417	57	72
那 賀 川 町	2	—	26	37	827	421	406	64	73
ノ 浦 町	2	—	26	32	997	496	501	103	93
鷺 敷 町	2	—	12	17	241	106	135	16	27
相 生 町	4	—	21	30	283	139	144	20	22
上 那 賀 町	3	—	18	28	262	124	138	22	15
木 沢 村	1	—	7	11	119	54	65	11	11
木 頭 村	2	—	12	17	227	111	116	10	20
由 岐 町	5	—	23	34	410	211	199	29	30
日 和 町	3	—	27	36	607	322	285	12	43
牟 岐 町	3	—	27	38	668	339	329	62	54
海 南 町	3	—	24	33	621	311	310	45	46
海 部 町	2	—	14	19	327	178	149	28	23
大 喰 町	3	1	22	29	389	190	199	37	30
松 茂 町	3	—	29	37	827	406	421	84	79
北 島 町	3	—	42	56	1,396	761	635	154	97
藍 住 町	2	1	38	49	1,377	747	630	156	139
板 野 町	3	1	39	51	1,055	543	512	101	81
上 板 野 町	4	—	36	53	903	472	431	80	83
吉 野 町	2	—	26	38	793	421	372	61	67
土 成 町	2	2	23	30	633	330	303	72	59
市 場 町	5	—	35	48	877	441	436	81	69
阿 波 町	3	—	40	52	1,123	590	533	105	94
川 島 町	7	—	70	97	2,123	1,081	1,042	177	203
山 川 町	2	—	22	32	615	304	311	43	62
美 郷 村	4	—	17	26	156	80	76	7	9
脇 町	11	—	73	100	1,575	811	764	137	121
美 馬 町	7	1	43	64	812	402	410	71	59
半 田 町	8	—	46	60	655	358	297	56	40
貞 光 町	6	2	39	51	690	359	331	47	45
一 字 村	5	1	25	36	283	137	146	11	20
穴 吹 町	7	3	44	64	772	417	355	66	51
木 屋 平 村	3	—	15	22	151	75	76	9	10
三 野 好 町	4	1	24	35	426	228	198	26	22
三 好 町	4	—	25	35	480	251	229	45	44
池 田 町	14	1	85	122	1,685	871	814	140	137
山 城 町	8	3	47	66	594	295	299	29	58
井 川 町	3	1	22	29	525	250	275	40	39
三 加 茂 町	7	—	41	56	810	424	386	58	65
東 祖 谷 山村	4	—	24	34	272	133	139	18	31
西 祖 谷 山村	6	—	22	32	179	98	81	18	11

注 私立については、( )を付して外書きとした。  
資料 県統計課「学校基本調査結果」

# 総 覧 (公立・私立) (続き)

## 校 (昭和52.5.1現在)

数																								
2 学 年					3 学 年					4 学 年					5 学 年					6 学 年				
男		女		男		女		男		女		男		女		男		女		男		女		
(58)	(33)	(39)	(30)	(32)	(25)	(47)	(20)	(27)	(11)	5,915	5,606	5,972	5,768	6,179	5,860	5,217	4,825	5,570	5,515					
(58)	(33)	(39)	(30)	(32)	(25)	(47)	(20)	(27)	(11)	1,837	1,787	1,800	1,805	1,873	1,732	1,539	1,468	1,621	1,621					
459	462	468	449	467	441	391	401	454	444	313	299	347	306	341	328	274	275	296	267					
497	404	520	469	468	472	433	397	442	445	48	42	67	60	73	45	41	40	60	65					
17	14	20	27	21	30	31	21	22	30	23	19	21	23	31	28	28	13	18	24					
179	182	175	177	210	195	152	150	179	160	51	54	67	71	63	84	57	62	85	74					
78	71	73	70	70	67	58	54	78	71	87	88	80	87	89	82	77	71	60	80					
23	23	13	20	20	22	12	19	22	24	18	26	24	23	27	29	20	23	30	21					
20	21	23	32	24	16	14	22	21	32	7	11	8	10	10	13	6	11	9	9					
14	27	14	21	24	18	26	18	23	12	42	28	32	29	49	46	31	28	28	38					
50	56	53	46	63	55	54	33	60	52	58	51	40	61	61	64	62	46	56	53					
60	53	53	51	49	60	53	41	51	59	25	22	31	28	35	30	30	23	29	23					
28	35	36	28	40	42	25	29	24	35	69	69	76	73	66	71	56	60	55	69					
120	130	138	115	114	102	114	81	121	110	133	125	130	95	132	115	93	72	103	84					
111	82	78	91	100	84	70	96	83	78	82	61	80	80	89	76	74	56	67	75					
67	63	81	71	68	71	78	46	66	54	49	61	42	56	62	57	50	34	55	36					
82	75	77	70	82	72	50	68	69	82	103	93	129	85	90	103	83	76	80	82					
199	178	183	188	183	175	181	141	158	157	52	52	52	57	65	48	46	28	46	64					
69	72	77	92	79	81	74	87	72	84	13	16	13	13	13	13	17	10	17	15					
136	131	126	108	140	139	127	125	145	140	64	73	59	62	79	75	63	57	66	84					
51	46	63	49	62	59	60	39	66	64	68	53	54	59	74	55	52	61	64	58					
21	12	21	25	29	31	21	28	34	30	73	55	70	62	71	60	78	48	59	79					
10	9	13	15	13	15	15	10	15	17	10	9	13	15	13	15	15	10	15	17					
42	28	44	35	41	39	35	28	40	46	46	27	43	29	35	55	50	39	32	35					
135	131	144	130	164	155	136	123	152	138	42	40	65	56	57	52	44	36	58	57					
44	51	44	36	35	45	36	59	51	45	44	51	44	36	35	45	36	59	51	45					
67	66	70	75	88	71	62	50	79	59	18	19	20	36	24	24	27	11	26	18					
15	13	15	12	16	18	11	11	23	16	15	13	15	12	16	18	11	11	23	16					

205 市町村別学校総覧 (公立・私立) (続き)

(3) 中 学 校 (昭和52.5.1現在)

Table with columns for 市町村, 学校数 (本校, 分校), 学級数, 教員数, and 生徒数 (Total, 1st year, 2nd year, 3rd year) split by gender. Lists municipalities like 徳島市, 鳴門市, etc.

注 私立については、( )を付して外書きとした。資料 県統計課「学校基本調査結果」

206 高等学校学科数 (昭和52.5.1現在)

Table showing the number of subjects in high schools, categorized by district (区) and subject type (総数, 普通, 農業, 工業, 商業, 水産, 家庭, 厚生, その他).

資料 県統計課「学校基本調査結果」

207 高等学校学年別生徒数 (昭和52.5.1現在)

Table showing the number of students by grade level (1st to 4th year) in high schools, categorized by district and school type (公立, 私立).

資料 県統計課「学校基本調査結果」

208 高等学校学科別本科生徒数 (昭和52.5.1現在)

Table showing the number of undergraduate students by subject (商業, 水産, 家庭, 厚生, その他) in high schools, categorized by district and school type.

資料 県統計課「学校基本調査結果」

### 209 専修学校設置者別学校数(公立・私立) (昭和52.5.1現在)

区 分	公 立	私 立					
		計	学校法人	準学校法人	財団法人	その他の法人	個人
計	1	14	2	2	3	1	6
昼のみ	1	2	—	1	—	1	—
夜のみ	—	—	—	—	—	—	—
その他	—	12	2	1	3	—	6

注 社団法人立は該当がない。  
資料 県統計課「学校基本調査結果」

### 210 専修学校課程別及び修業年限別学科数(公立・私立) (昭和52.5.1現在)

区 分	公 立	課 程 別 学 科 数						修 業 年 限 別 学 科 数						
		計	私			立			計	1年	1年1月 1年6月	1年7月 2年	2年1月 3年	3年 1月 以上
			学校法人	準学校法人	財団法人	その他の法人	個人							
計	2	50	14	6	9	1	20	52	46	—	2	4	—	
計	2	32	9	4	5	1	13	34	29	—	1	4	—	
高等課程	—	9	2	2	1	—	4	9	7	—	—	2	—	
専門課程	—	4	2	—	—	—	2	4	4	—	—	—	—	
一般課程	—	11	2	—	4	—	5	11	10	—	1	—	—	
計	—	1	1	—	—	—	—	1	1	—	—	—	—	
計	—	3	1	2	—	—	—	3	3	—	—	—	—	

資料 県統計課「学校基本調査結果」

### 211 専修学校設置者別課程別生徒数(公立・私立) (昭和52.5.1現在)

区 分	公 立	生 徒 数								
		計	私				立			
			学 校 法 人	準 学 校 法 人	財 団 法 人	そ の 他 の 法 人	個 人			
計	106	1,174	209	234	296	80	355			
高等課程	—	129	2	82	45	—	—			
専門課程	106	1,045	207	152	251	80	355			
一般課程	—	175	3	44	44	—	84			
計	—	41	—	16	25	—	—			
高等課程	—	134	3	28	19	—	84			
専門課程	106	871	175	93	252	80	271			
一般課程	—	35	2	13	20	—	—			
計	106	836	173	80	232	80	271			
高等課程	—	128	31	97	—	—	—			
専門課程	—	53	—	53	—	—	—			
一般課程	—	75	31	44	—	—	—			

資料 県統計課「学校基本調査結果」

### 212 各種学校設置者別・昼夜別学校数(公立・私立) (昭和52.5.1現在)

区 分	公 立	私 立							生徒のいない学校数		
		計	学 校 法 人	準 学 校 法 人	財 団 法 人	社 団 法 人	そ の 他 の 法 人	個 人	計	公 立	私 立
総 数	3	53	2	4	3	4	4	36	3	1	2
昼のみ	1	16	2	—	2	4	2	6	1	—	1
夜のみ	—	5	—	—	—	—	—	5	—	—	—
その他	2	32	—	4	1	—	2	25	2	1	1

注 昭和52年度については、51年度中に専修学校へ移行した公立1校、私立4校(個人4校)を含んでいない。  
資料 県統計課「学校基本調査結果」

### 213 各種学校課程数及び課程別修業年限別生徒数(公立・私立)(昭和52.5.1現在)

区 分	課 程 数	生 徒 数											
		昼	そ の 他	計			修業年限 1年未満 の課程		修業年限 1年以上 の課程		計のうち昼の 課程の生徒数 (再掲)		
				計	男	女	男	女	男	女	計	男	女
総 数	87	53	4,521	1,215	3,306	238	437	977	2,869	2,640	601	2,039	
公立	計	8	1	724	3	721	—	—	3	721	463	1	462
	和洋裁	3	—	42	—	42	—	—	—	42	42	—	42
	編物・手芸	1	—	13	—	13	—	—	—	13	13	—	13
	料理	1	—	3	—	3	—	—	—	3	3	—	3
	看護婦	1	1	261	2	259	—	—	2	259	—	—	—
	准看護婦	1	—	405	1	404	—	—	1	404	405	1	404
	保健婦	1	—	—	—	—	—	—	—	—	—	—	—
私立	計	79	52	3,797	1,212	2,585	238	437	974	2,148	2,177	600	1,577
	和洋裁	29	15	332	—	332	—	39	—	293	249	—	249
	編物・手芸	25	18	700	—	700	—	132	—	568	444	—	444
	家庭	1	—	19	—	19	—	—	—	19	19	—	19
	商業・経営	2	2	113	37	76	—	30	37	46	22	3	19
	簿記・珠算	7	12	991	431	560	90	154	341	406	473	202	271
	タイピスト	1	1	60	—	60	—	60	—	—	31	—	31
	農業	1	—	—	—	—	—	—	—	—	—	—	—
	看護婦	2	—	82	—	82	—	—	—	82	82	—	82
	准看護婦	2	—	57	9	48	—	—	9	48	57	9	48
	歯科衛生	2	—	73	—	73	—	—	—	73	73	—	73
	歯科技工	1	—	39	31	8	—	—	31	8	39	31	8
	美容	—	1	52	5	47	—	—	5	47	—	—	—
	美術	2	2	95	29	66	—	—	29	66	26	—	26
	一般教養	2	—	248	—	248	—	—	—	248	248	—	248
	予備校	2	1	936	670	266	148	22	522	244	414	355	59

資料 県統計課「学校基本調査結果」



# 214 中 学 校 の

## (1) 進 路 別 卒 業 者

市 町 村	総 数			A 進 学 者 (就職進学者を含む)											B専修・各種学 校公共職業訓 練施設等入学 者(就職して入 学した者を含む)		
	計	男	女	計			本 科 (全日制)		本 科 (定時制)		別 科		高 等 専 門 学 校		計	男	女
				計	男	女	男	女	男	女	男	女	男	女			
総 数	(22) 11,754	(9) 5,982	(13) 5,772	(22) 10,727	(9) 5,390	(13) 5,337	(9) 5,024	(13) 5,166	200	169	-	-	166	2	273	200	73
徳 島 市	(22) 3,067	(9) 1,570	(13) 1,497	(22) 2,856	(9) 1,455	(13) 1,401	(9) 1,345	(13) 1,377	78	24	-	-	32	-	59	43	16
鳴 門 市	840	419	421	793	383	410	370	402	6	8	-	-	7	-	25	18	7
小 松 市	551	258	293	514	239	275	227	275	3	-	-	-	9	-	10	7	3
阿 南 市	888	472	416	841	445	396	413	389	11	6	-	-	21	1	13	11	2
勝 浦 町	132	71	61	118	62	56	60	55	1	1	-	-	1	-	2	2	-
上 勝 町	65	31	34	58	30	28	24	26	3	2	-	-	3	-	-	-	-
佐 那 河 内 村	51	26	25	48	24	24	24	22	-	2	-	-	-	-	-	-	-
石 井 町	293	162	131	279	156	123	141	121	3	2	-	-	12	-	8	3	5
神 山 町	200	97	103	174	83	91	75	86	2	5	-	-	6	-	5	3	2
那 賀 川 町	176	86	90	166	80	86	74	83	1	3	-	-	5	-	8	6	2
ノ 浦 町	141	77	64	130	72	58	69	58	-	-	-	-	3	-	3	3	-
鷺 敷 町	54	28	26	54	28	26	27	26	-	-	-	-	1	-	-	-	-
相 生 町	77	38	39	70	32	38	29	37	-	1	-	-	3	-	2	2	-
上 那 賀 町	66	34	32	59	29	30	28	29	-	1	-	-	1	-	-	-	-
木 沢 村	33	18	15	27	14	13	13	13	1	-	-	-	-	-	3	3	-
頭 村	51	29	22	45	29	16	23	11	5	5	-	-	1	-	4	-	4
由 岐 村	82	45	37	74	41	33	39	32	-	1	-	-	2	-	3	1	2
日 和 町	115	60	55	111	56	55	55	55	-	-	-	-	1	-	-	-	-
牟 岐 町	119	57	62	112	52	60	48	58	-	2	-	-	4	-	2	1	1
海 南 町	133	60	73	125	56	69	52	66	1	3	-	-	3	-	-	-	-
海 部 町	78	47	31	70	40	30	37	27	2	3	-	-	1	-	2	1	1
海 部 町	68	30	38	62	26	36	22	35	-	1	-	-	4	-	1	1	-
松 島 町	106	53	53	99	46	53	40	51	4	2	-	-	2	-	4	4	-
北 島 町	186	99	87	182	97	85	96	84	-	1	-	-	1	-	3	1	2
藍 住 町	145	72	73	139	70	69	66	69	2	-	-	-	2	-	5	2	3
板 上 町	164	73	91	160	70	90	70	88	-	2	-	-	-	-	1	1	-
野 板 町	144	72	72	140	68	72	66	72	-	-	-	-	2	-	-	-	-
吉 野 町	138	81	57	132	77	55	75	55	2	-	-	-	-	-	2	2	-
土 成 町	85	41	44	81	38	43	37	43	-	-	-	-	1	-	1	1	-
市 場 町	169	78	91	161	73	88	72	87	1	1	-	-	-	-	2	1	1
阿 波 町	216	112	104	207	107	100	106	97	-	3	-	-	1	-	-	-	-
鴨 島 町	351	185	166	340	180	160	159	158	9	2	-	-	12	-	3	2	1
山 川 町	118	63	55	104	55	49	45	48	8	1	-	-	2	-	5	2	3
山 川 町	200	96	104	187	87	100	84	99	1	-	-	-	2	1	1	-	1
美 郷 村	55	30	25	38	22	16	20	11	2	5	-	-	-	-	9	5	4
脇 美 町	285	143	142	243	121	122	117	121	1	1	-	-	3	-	10	10	-
馬 田 町	157	86	71	144	78	66	67	63	7	3	-	-	4	-	3	3	-
半 田 町	165	80	85	133	62	71	56	61	4	10	-	-	2	-	5	2	3
光 貞 町	160	82	78	139	69	70	65	62	3	8	-	-	1	-	2	2	-
一 字 村	79	45	34	48	26	22	19	21	7	1	-	-	-	-	7	5	2
穴 吹 村	182	100	82	160	87	73	80	68	5	5	-	-	2	-	3	3	-
木 屋 平 村	55	22	33	39	12	27	10	22	2	5	-	-	-	-	1	-	1
三 野 町	85	46	39	74	39	35	39	34	-	1	-	-	-	-	5	5	-
三 好 町	124	66	58	101	53	48	51	47	2	1	-	-	-	-	7	3	4
池 田 町	421	197	224	374	170	204	165	192	2	12	-	-	3	-	9	8	1
山 城 川 町	180	94	86	123	56	67	49	55	5	12	-	-	2	-	22	21	1
井 川 町	130	59	71	119	52	67	44	62	4	5	-	-	4	-	1	-	1
三 加 茂 町	195	108	87	170	93	77	89	67	4	10	-	-	-	-	8	8	-
東 祖 谷 山村	102	38	64	54	19	35	15	31	4	4	-	-	-	-	2	2	-
西 祖 谷 山村	77	46	31	50	31	19	27	15	4	4	-	-	-	-	2	2	-

注 私立については、( )を付して外書きとした。  
資料 県統計課「学校基本調査結果」

# 卒 業 後 (公立・私立)

## 数 (昭和52.5.1現在)

C 就 職 者			D 無 業 者			E 死 亡 ・ 不 詳			左記Aのうち 他県への進学 者(再掲)			左記Aのうち 就職している 者(再掲)			左記Bのうち 就職している 者(再掲)		
計	男	女	計	男	女	計	男	女	計	男	女	計	男	女	計	男	女
681	353	328	73	39	34	-	-	-	(2) 195	(1) 102	(1) 93	204	56	148	63	18	45
113	54	59	39	18	21	-	-	-	(2) 31	(1) 22	(1) 9	26	13	13	9	3	6
18	15	3	4	3	1	-	-	-	7	4	3	8	1	7	7	-	7
24	10	14	3	2	1	-	-	-	1	-	1	-	-	-	-	-	-
29	13	16	5	3	2	-	-	-	5	3	2	1	-	1	-	-	-
12	7	5	-	-	-	-	-	-	4	2	2	2	1	1	-	-	-
7	1	6	-	-	-	-	-	-	1	-	1	3	1	2	-	-	-
3	2	1	-	-	-	-	-	-	-	-	-	2	-	2	-	-	-
5	2	3	1	1	-	-	-	-	1	-	1	3	2	1	1	1	-
21	11	10	-	-	-	-	-	-	2	2	-	6	1	5	2	-	2
2	-	2	-	-	-	-	-	-	1	1	-	2	-	2	2	-	2
7	1	6	1	1	-	-	-	-	3	3	-	-	-	-	1	1	-
-	-	-	-	-	-	-	-	-	-	-	-	-	-	-	-	-	-
5	4	1	-	-	-	-	-	-	1	-	1	1	-	1	-	-	-
7	5	2	-	-	-	-	-	-	-	-	-	1	-	1	-	-	-
3	1	2	-	-	-	-	-	-	-	-	-	1	1	-	1	1	-
2	-	2	-	-	-	-	-	-	-	-	-	2	1	1	4	-	4
4	2	2	1	1	-	-	-	-	-	-	-	-	-	-	1	1	-
4	4	-	-	-	-	-	-	-	-	-	-	1	-	1	-	-	-
5	4	1	-	-	-	-	-	-	1	-	1	1	-	1	1	1	-
8	4	4	-	-	-	-	-	-	2	1	1	8	1	7	-	-	-
6	6	-	-	-	-	-	-	-	3	-	3	3	-	3	1	-	1
4	2	2	1	1	-	-	-	-	1	1	-	1	-	1	-	-	-
3	3	-	-	-	-	-	-	-	1	-	1	3	1	2	-	-	-
1	1	-	-	-	-	-	-	-	5	3	2	1	-	1	2	-	2
1	-	1	-	-	-	-	-	-	1	-	1	-	-	-	2	-	2
2	2	-	1	-	1	-	-	-	2	1	1	2	-	2	-	-	-
4	4	-	-	-	-	-	-	-	-	-	-	-	-	-	-	-	-
3	1	2	1	1	-	-	-	-	1	1	-	2	2	-	-	-	-
3	2	1	-	-	-	-	-	-	-	-	-	-	-	-	-	-	-
6	4	2	-	-	-	-	-	-	1	1	-	2	1	1	1	-	1
9	5	4															

214 中学校の卒業後(公立・私立)(続き)

(2) 就職先別・産業別就職者数(昭和52.5.1現在)

Table with columns for municipalities (市町村), total number (総数), and industries (第1次産業, 第2次産業, 第3次産業, 左記以外・不詳). Rows list various municipalities like 徳島市, 鳴門市, etc.

資料 県統計課「学校基本調査結果」

215 高等学校の卒業後(公立・私立)

(1) 産業別課程別就職者数(昭和52.5.1現在)

Table with columns for districts (区分), total number (総数), and industries (農業, 普通, 工業). Rows list various districts like 全日制, 定時制, etc.

注 就職者には就職進学者を含む。資料 県統計課「学校基本調査結果」



### 215 高等学校の卒業後(公立・私立)(続き)

(3) 産業別就職者数(昭和52.5.1現在)

男女別	産業別 総数	A	B	C	D	E	F	G	H	I	J	K	L	M	左の記 以外
		農 業	林狩 業	漁養 業・殖 水産業	鉱 業	建 設 業	製 造 業	卸小 売業 ・業	金保 融険 ・業	不 動 産 業	運 通 輸 信 業	電水 気道 ガス 業	サ ー ビ ス 業	公 務	
総数	5,279	75	3	26	1	274	1,725	1,394	512	4	153	68	692	277	75
男	2,613	62	3	23	1	241	1,041	565	62	2	108	50	185	230	40
女	2,666	13	—	3	—	33	684	829	450	2	45	18	507	47	35

資料 県統計課「学校基本調査結果」

(4) 都道府県別就職者数(公立・私立)  
(昭和52.5.1現在)

都道府県別	総数	男	女	都道府県別	総数	男	女
総数	5,279	2,613	2,666	三重	17	5	12
北海道	—	—	—	滋賀	16	10	6
青森	—	—	—	京都	103	39	64
岩手	—	—	—	大阪	1,207	463	744
宮城	—	—	—	兵庫	166	74	92
秋田	—	—	—	奈良	20	10	10
山形	—	—	—	和歌山	5	3	2
福島	—	—	—	鳥取	—	—	—
茨城	1	1	—	島根	1	1	—
栃木	1	1	—	岡山	22	11	11
群馬	1	1	—	広島	29	29	—
埼玉	13	11	2	山口	9	9	—
千葉	8	6	2	徳島	3,067	1,512	1,555
東京都	101	66	35	香川	239	190	49
神奈川県	40	36	4	愛媛	35	31	4
新潟	—	—	—	高知	13	6	7
富山	1	1	—	福岡	1	—	1
石川	—	—	—	佐賀	—	—	—
福井	1	1	—	長崎	—	—	—
山梨	—	—	—	熊本	1	—	1
長野	—	—	—	大分	—	—	—
岐阜	17	6	11	宮崎	1	—	1
静岡	7	7	—	鹿児島	—	—	—
愛知県	136	83	53	沖縄	—	—	—
				その他	—	—	—

資料 県統計課「学校基本調査結果」

### 216 不就学学齢児童・生徒数

(1) 児童数(昭和52.5.1現在)

区 分	総数		6歳		7歳		8歳		9歳		10歳		11歳	
	計	男	女	男	女	男	女	男	女	男	女	男	女	
就学免除者	計	8	3	5	1	1	—	—	—	1	2	1	—	1
	肢体不自由(病弱)	3	1	2	1	—	—	—	—	—	—	—	—	1
	虚弱(病弱)	2	1	1	—	—	—	—	—	1	1	—	—	—
	精神薄弱(病弱)	2	1	1	—	—	—	—	—	—	1	1	—	—
就学猶予者	計	23	11	12	8	2	—	2	—	2	1	3	1	3
	弱視	1	1	—	1	—	—	—	—	—	—	—	—	—
	難聴	—	—	—	—	—	—	—	—	—	—	—	—	—
	肢体不自由(病弱)	6	2	4	1	1	—	1	—	—	1	1	—	1
死亡者数	計	3	2	1	—	1	—	—	—	—	—	1	—	—
	弱視	—	—	—	—	—	—	—	—	—	—	—	—	—
	難聴	—	—	—	—	—	—	—	—	—	—	—	—	—
	肢体不自由(病弱)	6	3	3	2	—	—	1	—	1	—	1	—	—
死亡者数	計	7	2	5	1	1	—	—	—	1	—	—	—	2
	弱視	—	—	—	—	—	—	—	—	—	—	—	—	—
	難聴	—	—	—	—	—	—	—	—	—	—	—	—	—
	肢体不自由(病弱)	6	3	3	2	—	—	1	—	1	—	1	—	—
死亡者数	計	3	3	—	3	—	—	—	—	—	—	—	—	—
	弱視	—	—	—	—	—	—	—	—	—	—	—	—	—
	難聴	—	—	—	—	—	—	—	—	—	—	—	—	—
	肢体不自由(病弱)	3	3	—	3	—	—	—	—	—	—	—	—	—

資料 県統計課「学校基本調査結果」

(2) 生徒数(昭和52.5.1現在)

区 分	総数			12歳		13歳		14歳		
	計	男	女	男	女	男	女	男	女	
就学免除者	計	6	5	1	2	—	3	—	—	1
	肢体不自由(病弱)	2	2	—	1	—	1	—	—	—
	虚弱(病弱)	—	—	—	—	—	—	—	—	—
	精神薄弱(病弱)	4	3	1	1	—	2	—	—	1
就学猶予者	計	8	6	2	2	—	3	1	1	1
	弱視	—	—	—	—	—	—	—	—	—
	難聴	—	—	—	—	—	—	—	—	—
	肢体不自由(病弱)	2	2	—	—	—	2	—	—	—
死亡者数	計	5	3	2	2	1	—	1	1	—
	弱視	—	—	—	—	—	—	—	—	—
	難聴	—	—	—	—	—	—	—	—	—
	肢体不自由(病弱)	1	—	1	—	—	—	—	—	1
死亡者数	計	4	3	1	1	—	1	1	1	—
	弱視	—	—	—	—	—	—	—	—	—
	難聴	—	—	—	—	—	—	—	—	—
	肢体不自由(病弱)	1	1	—	1	—	—	—	—	—

資料 県統計課「学校基本調査結果」

## 217 学 校 教 育 費

## (1) 支 出 項 目 別 ( 昭 和 5 2 年 度 )

( 単 位 : 千 円 )

支 出 項 目	全 学 校	幼 稚 園	小 学 校	中 学 校	盲・ろう 養護学校	高 等 学 校			各 種 学 校
						全 日 制	定 時 制	通 信 制	
総 額	66,549,392	3,045,810	31,315,095	15,068,307	1,947,008	13,681,130	1,234,705	257,337	25,317
消 費 的 支 出	53,306,186	2,361,242	23,871,733	12,695,946	1,772,688	11,596,983	877,899	129,695	19,567
教 授 費	37,584,154	1,748,858	15,989,224	8,630,654	1,329,413	9,106,566	681,930	97,509	9,587
維 持 費	2,212,926	123,865	958,094	456,139	57,509	590,923	25,966	430	1,380
修 繕 費	501,153	32,105	212,820	140,869	5,340	104,345	5,615	59	620
補 助 活 動 費	2,879,360	43,551	1,411,866	1,108,658	111,887	167,699	30,788	4,911	—
所 定 支 出 金	10,128,593	412,863	5,299,729	2,359,626	268,539	1,627,450	133,600	26,786	7,980
資 本 的 支 出	11,425,556	520,015	6,725,235	1,964,096	107,373	1,624,389	356,806	127,642	5,750
土 木 建 築 費	10,062,529	437,302	6,140,730	1,669,013	67,334	1,320,917	300,204	127,029	5,476
設 備 ・ 備 品 図 書 購 入 費	1,363,027	82,713	584,505	295,083	40,039	303,472	56,602	613	274
債 務 償 還 費	1,817,650	164,553	718,127	408,265	66,947	459,758	—	—	—

注 概数である。  
資料 県教育委員会秘書企画室

## (2) 財 源 別 ( 昭 和 5 2 年 度 )

( 単 位 : 千 円 )

財 源	全 学 校	幼 稚 園	小 学 校	中 学 校	盲・ろう 養護学校	高 等 学 校			各 種 学 校
						全 日 制	定 時 制	通 信 制	
総 額	66,549,392	3,045,810	31,315,095	15,068,307	1,947,008	13,681,130	1,234,705	257,337	25,317
公 費	66,047,895	2,995,395	31,157,690	14,959,190	1,945,324	13,504,502	1,229,366	256,428	25,317
国 庫 補 助 金	18,407,275	84,155	11,830,843	5,626,451	543,306	157,885	125,569	39,066	0
県 支 出 金	30,413,033	0	10,868,150	5,560,354	1,349,018	11,580,738	916,792	128,981	0
市 町 村 支 出 金	13,297,724	2,732,584	6,594,419	3,143,189	0	821,575	5,957	0	25,317
地 方 債	3,887,763	177,000	1,827,135	616,895	53,000	944,304	181,048	88,381	0
公 費 に 組 み 入 れ ら れ た 寄 付 金	42,100	1,656	37,143	3,301	0	0	0	0	0
私 費	501,497	50,415	157,405	109,117	1,684	176,628	5,339	909	0
P T A 寄 付 金	285,223	41,006	78,085	46,127	1,170	113,576	4,350	909	0
そ の 他 の 寄 付 金	216,274	9,409	79,320	62,990	514	63,052	989	0	0
学 校 徴 収 金	4,383,255	224,364	2,056,743	1,441,844	27,019	608,133	22,821	2,331	16

注 1 学校徴収金は総額に含まれない。  
2 概数である。  
資料 県教育委員会秘書企画室

# 21 文化 · 觀光

## 218 県立図書館

(1) 蔵書 (昭和48～52年度)

(単位:冊)

資料別	総数	総記一般	哲学宗教	歴史地誌	社会科学	自然科学	工学工業家	産業交通	芸術運動	語学	文学
昭和48年	179,111	11,391	7,685	18,708	29,998	8,839	7,395	9,507	7,262	2,052	76,274
49	189,238	12,188	8,147	19,540	32,034	9,584	7,870	10,150	7,834	2,118	79,773
50	199,055	13,133	8,412	20,276	33,994	10,505	8,398	10,845	8,268	2,207	83,017
51	209,059	13,748	8,634	21,076	35,672	11,356	8,874	11,563	8,762	2,329	87,045
52	217,551	14,587	8,895	21,998	37,352	12,275	9,441	12,002	9,331	2,426	89,244
館内用図書	107,579	12,429	5,536	13,737	26,794	6,327	6,766	10,383	6,716	1,489	17,402
一般用図書	85,019	9,825	4,778	9,385	20,932	5,174	5,967	8,705	5,527	1,173	13,553
洋書	1,330	230	34	102	363	89	48	70	16	43	335
和書	3,169	82	426	872	209	183	81	46	375	78	817
郷土資料	16,246	2,268	258	3,324	5,196	533	564	1,551	748	80	1,724
点字図書	1,815	24	40	54	94	348	106	11	50	115	973
児童図書	14,139	657	203	1,291	698	1,577	446	171	545	332	8,219
館外用図書	95,833	1,501	3,156	6,970	9,860	4,371	2,229	1,448	2,070	605	63,623

資料 県立図書館

(2) 図書館利用状況 (昭和52年度)

年度	開館日数	貸出閲覧室	参考閲覧室	小中学生室	点字図書分室	新聞室	雑誌室	利用案内	読書相談	参考仕
	(日)	(人)	(人)	(人)	(人)	(人)	(人)	(件)	(件)	(件)
昭和52年	270	77,648	15,059	19,150	533	19,013	12,613	3,268	7,362	1,382

年度	館外個人貸出			移動図書館巡回貸出	団体貸出	施設貸出	特殊貸出	視聴覚資料	各種集会活動	施設利用
	貸出閲覧室	点字図書分室	小中学生室							
昭和52年	22,489	1,132	43,282	32,025	7,930	72,977	4,458	771	6,089	751

資料 県立図書館

## 218 県立図書館(続き)

(3) 年間図書増加冊数 (昭和52年度)

(単位:冊)

区分	総数	一般	郷土	洋書	和書	点字	児童	館外
総数	13,824	4,570	1,530	9	—	165	1,335	6,215
購入	9,657	2,139	78	—	—	165	1,282	5,993
寄贈	4,167	2,431	1,452	9	—	—	53	222

資料 県立図書館

## 219 博物館動物園及び水族館 (昭和52年度)

館名	職員数本務(人)	敷地面積(m <sup>2</sup> )	建物面積		資料の数量		開館日数(日)	年間延入館者数(人)	
			総数(m <sup>2</sup> )	陳列室(m <sup>2</sup> )	人文科学(点)	自然科学(点)			
県立博物館	8	1,571	2,153	561	2,705	32,314	283	25,888	
県立鳥居記念博物館	3	1,200	450	238	2,000	—	285	15,871	
徳島市立動物園	11	11,170	3,358	2,947	—	73種	232	361	190,041
鳴門水族館	2	20,000	1,318	937.46	286	2,500	365	45,421	
日和佐水族館	1	2,016.3	658	172.0	—	約78	360	60,000	

資料 県立博物館, 県立鳥居記念博物館, 徳島市立動物園, 鳴門水族館, 日和佐水族館

## 220 都市公園 (昭和52年度末)

(単位:面積・ヘクタール)

市町村	総数		運動公園		児童公園		近隣公園		地区公園		総合公園		広域公園	
	箇所	面積	箇所	面積	箇所	面積	箇所	面積	箇所	面積	箇所	面積	箇所	面積
総数	77	148.13	3	52.6	60	12.63	5	8.5	4	17.3	4	44.7	1	12.4
徳島市	43	101.12	2	29.5	30	7.12	3	4.6	3	12.8	4	44.7	1	2.4
鳴門市	12	27.06	1	23.1	10	1.66	1	2.3	—	—	—	—	—	—
小松島市	6	10.58	—	—	5	0.58	—	—	—	—	—	—	1	10.0
石井町	1	0.16	—	—	1	0.16	—	—	—	—	—	—	—	—
那賀川町	1	0.31	—	—	1	0.31	—	—	—	—	—	—	—	—
羽ノ浦町	1	0.13	—	—	1	0.13	—	—	—	—	—	—	—	—
松茂町	1	1.60	—	—	—	—	1	1.6	—	—	—	—	—	—
貞光町	1	0.09	—	—	1	0.09	—	—	—	—	—	—	—	—
池田町	4	5.44	—	—	3	0.94	—	—	1	4.5	—	—	—	—
鳴島町	3	0.68	—	—	3	0.68	—	—	—	—	—	—	—	—
北島町	3	0.36	—	—	3	0.36	—	—	—	—	—	—	—	—
阿南市	2	0.60	—	—	2	0.60	—	—	—	—	—	—	—	—

資料 県都市計画課

## 221 観 光

### (1) 外国人客 (昭和48～52年)

(単位:金額・千円)

種 別	昭和48年	49年	50年	51年	52年
宿泊延人員	986	660	675	3,292	2,293
宿泊しない人員	43	9	11	—	—
消 費 額	6,621	5,110	4,947	37,997	22,210

注 昭和51年はパークホテル、ホテルアストリアが指定され増加した。  
資料 県観光課

### (2) ブロック別観光入込客数 (昭和48～52年)

(単位:千人)

ブロック別	昭和48年	49年	50年	51年	52年	
総 数	計	9,570	9,933	9,460	9,835	10,186
	県 外	4,803	4,801	4,505	4,568	4,807
	県 内	4,767	5,132	4,955	5,267	5,379
鳴 門	計	3,667	3,536	3,648	3,557	3,735
	県 外	2,083	1,764	1,817	1,799	1,937
	県 内	1,584	1,772	1,831	1,758	1,798
徳 島	計	2,251	2,648	1,953	2,353	2,463
	県 外	997	956	751	826	889
	県 内	1,254	1,692	1,202	1,527	1,574
阿 南	計	2,207	2,145	2,273	2,293	2,363
	県 外	947	1,141	1,069	1,101	1,124
	県 内	1,260	1,004	1,204	1,192	1,239
剣 山	計	1,445	1,604	1,586	1,632	1,625
	県 外	776	940	868	842	857
	県 内	669	664	718	790	768

資料 県観光課

## 223 団 体 及 び 委 員 会

### (1) 社会教育委員 (昭和52年度)

年 度	総 数					県				市 町 村					
	会数	委 員 数				会数	委 員 数			会数	委 員 数				
		計	学校長	団体代表	学識経験者		計	学校長	団体代表		学識経験者	計	学校長	団体代表	学識経験者
昭和52年	138	748	151	304	293	4	15	3	3	9	134	733	148	301	284

資料 県教育委員会社会教育課

### (2) 宗教法人数 (昭和52年度末)

区 分	総 数	徳 島 市	鳴 門 市	小 松 島 市	阿 南 市	勝 浦 郡	名 東 郡
総 数	2,334	441	146	96	185	58	12
神 道 系	1,379	208	83	58	106	30	5
仏 教 系	626	136	52	19	55	21	4
キリスト教系	21	9	1	2	2	—	—
諸 教	308	88	10	17	22	7	3

区 分	名 西 郡	那 賀 郡	海 部 郡	板 野 郡	阿 波 郡	麻 植 郡	美 馬 郡	三 好 郡
総 数	163	161	173	204	77	142	243	233
神 道 系	108	118	87	109	50	80	177	160
仏 教 系	37	31	67	65	15	37	42	45
キリスト教系	—	—	2	1	—	1	2	1
諸 教	18	12	17	29	12	24	22	27

資料 県総務課

## 222 公民館図書館及び青少年施設等 (昭和52年度末)

市町村設置条例による公民館				図 書 館	博物館及び博物館に準ずる施設	
計	中央館	地区館	分館			
343	37	128	178	11	16	
その他の社会教育施設	隣保館	同和対策集会所	児童館	福祉センター	老人福祉センター	山村開発センター
10	31	32	25	10	7	2

資料 県教育委員会社会教育課

### (3) 青年団婦人団体ボーイスカウト (昭和48～52年度)

年 度	青 年 団				婦 人 団 体			ボーイスカウト	
	団 数	団 員 数			連 合 会	単 位 団	会 員 数	隊 数	隊 員 数
		総 数	男	女					
昭和48年	50	4,193	2,554	1,639	14	160	77,686	29	610
49	50	4,009	2,489	1,520	14	159	78,417	28	773
50	50	4,053	2,618	1,435	14	159	78,938	30	798
51	50	3,993	2,611	1,382	14	167	76,963	31	850
52	50	4,004	2,671	1,333	14	163	79,867	35	851

資料 県教育委員会社会教育課



### 224 市町村別テレビ受信契約数 (昭和52年度末)

市町村	世帯数	普通契約		カラー契約		普通・カラー契約合計	
		契約数	普及率(%)	契約数	普及率(%)	契約数	普及率(%)
総数	223,430	28,730	73.9	165,100	73.9	193,830	86.8
徳島市	72,600	9,509	68.3	49,569	68.3	59,078	81.4
鳴門市	16,628	1,578	82.9	13,782	82.9	15,360	92.4
小松島市	11,524	1,401	74.9	8,637	74.9	10,038	87.1
阿南市	15,760	1,741	78.1	12,303	78.1	14,044	89.1
勝浦町	1,904	158	85.5	1,628	85.5	1,786	93.8
上勝町	1,028	192	61.9	636	61.9	828	80.5
佐那河内村	861	124	81.5	702	81.5	826	95.9
石井町	5,887	786	79.3	4,667	79.3	5,453	92.6
神山町	3,237	387	79.7	2,581	79.7	2,968	91.7
那賀川町	2,482	297	77.9	1,934	77.9	2,231	89.9
羽ノ浦町	2,767	319	85.1	2,356	85.1	2,675	96.7
鷺敷町	982	77	86.5	849	86.5	926	94.3
相生町	1,091	106	84.9	926	84.9	1,032	94.6
上那賀町	1,052	141	74.1	780	74.1	921	87.5
木沢村	432	60	60.4	261	60.4	321	74.3
木頭村	840	73	80.7	678	80.7	751	89.4
由岐町	1,449	155	85.4	1,237	85.4	1,392	96.1
日和佐町	2,013	386	81.5	1,641	81.5	2,027	100.7
牟岐町	2,229	321	79.9	1,780	79.9	2,101	94.3
海部町	2,088	247	82.2	1,717	82.2	1,964	94.1
海部町	1,049	109	85.7	899	85.7	1,008	96.1
穴喰町	1,230	119	90.8	1,117	90.8	1,236	100.5
松茂町	2,240	261	94.8	2,123	94.8	2,384	106.4
北島町	3,694	345	85.1	3,142	85.1	3,487	94.4
藍住町	3,513	482	93.2	3,273	93.2	3,755	106.9
板上町	3,269	279	67.2	2,197	67.2	2,476	75.7
上吉野町	2,967	333	75.3	2,235	75.3	2,568	86.6
土成町	2,335	353	67.0	1,565	67.0	1,918	82.1
市場町	2,044	212	82.1	1,679	82.1	1,891	92.5
阿波町	3,074	445	82.2	2,527	82.2	2,972	96.7
阿波町	3,328	491	80.9	2,691	80.9	3,182	95.6
川島町	6,654	862	71.4	4,754	71.4	5,616	84.4
山川町	2,164	335	72.6	1,570	72.6	1,905	88.0
美郷村	3,133	449	81.3	2,548	81.3	2,997	95.7
美脇村	693	79	82.7	540	82.7	619	89.3
美馬町	5,005	757	73.5	3,678	73.5	4,435	88.6
美半町	2,682	550	69.8	1,873	69.8	2,423	90.3
貞光町	2,234	409	63.9	1,427	63.9	1,836	82.2
一宇村	2,210	394	66.3	1,465	66.3	1,859	84.1
穴吹町	1,126	210	32.7	368	32.7	578	51.3
木屋平村	2,769	405	59.6	1,649	59.6	2,054	74.2
三野町	878	118	50.5	443	50.5	561	63.9
三好町	1,482	219	74.3	1,101	74.3	1,320	89.1
池田町	1,581	178	83.7	1,323	83.7	1,501	94.9
山城町	6,547	882	73.7	4,828	73.7	5,710	87.2
井川町	2,206	367	62.9	1,387	62.9	1,754	79.5
三加茂町	1,895	276	64.4	1,221	64.4	1,497	79.0
東祖谷山村	2,484	286	76.5	1,901	76.5	2,187	88.0
西祖谷山村	1,197	265	43.1	516	43.1	781	65.2
西祖谷山村	893	202	44.3	396	44.3	598	67.0

資料 NHK徳島放送局

## 225 文化財

### (1) 国指定文化財種別数 (昭和52年度末)

総数	重要文化財						無形文化財			民俗文化財	天然記念物	史跡・名勝・天然記念物				重要美術品	選定保存術				
	計	絵画	彫刻	書跡	考古	建造物	計	芸能	工芸			計	史跡	名勝	天然記念物			計	絵画	工芸	書跡
69	38	7	14	3	2	12	1	1	-	4	1	18	4	2	12	6	1	1	2	2	1

資料 県教育委員会文化課

### (2) 県指定文化財種別数 (昭和52年度末)

総数	有形文化財							無形文化財			民俗文化財	史跡・名勝・天然記念物					
	計	歴資史料	絵画	彫刻	工芸	書跡	考古	建造物	計	芸能		工芸	計	史跡	名勝	天然記念物	天然記念物
259	158	1	17	68	40	16	9	7	12	5	7	5	84	24	1	2	57

資料 県教育委員会文化課

### (3) 国指定文化財 (昭和52年度末)

#### 重要文化財

種別	名称	員数	所在地	所有者又は管理者	指定年月日
絵画	絹本着色釈迦三尊像	1幅	小松島市立江町大字立江字若松	立江寺	明治43.8.29
"	絹本着色仏涅槃図	"	麻植郡山川町木綿麻山3	高越寺	"
"	絹本着色聖衆来迎図	"	三好郡池田町白地	雲辺寺	"
"	絹本着色楊柳観音像	"	" 井川町辻中岡34	長楽寺	"
"	絹本着色文殊菩薩像	"	" 三加茂町字中庄2586	長善寺	"
"	絹本着色金剛薩埵像	"	"	"	42.6.15
"	絹本着色細川成之像	"	徳島市丈六町丈領32	丈六寺	"
彫刻	木造地藏菩薩半跏像	1軀	" 福島本町3丁目6	東照寺	44.8.9
"	木造十一面観音立像	"	" 国府町井戸字北屋敷80の1	井戸寺	"
"	木造聖観音坐像	"	" 丈六町丈領32	丈六寺	"
"	木造如意輪観音坐像	"	" 多家良町中津	如意輪寺	"
"	木造地藏菩薩立像	"	勝浦郡勝浦町生名	鶴林寺	"
"	木造大己貴命立像	"	阿南市長生町宮内	八棒神社	"
"	木造男神立像	"	"	"	"

資料 県教育委員会文化課

重要文化財 (続き)

種 別	名 称	員数	所 在 地	所有者又は 管 理 者	指定年月日
彫 刻	木造薬師如来坐像	1 軀	名西郡石井町城ノ内 605	童 学 寺	明治 44. 8. 9
"	木造阿弥陀如来坐像	"	鳴門市大麻町檜ダンノ上 12	極 楽 寺	"
"	木造毘沙門天立像	"	美馬郡脇町猪尻	最 明 寺	"
"	木造釈迦如来坐像	"	麻植郡鴨島町飯尾 1525	藤 井 寺	"
"	木造毘沙門天立像	"	三好郡池田町白地	雲 辺 寺	"
"	木造千手観音坐像 経尋作	"	"	"	"
"	木造聖観音立像	"	" 三野町加茂宮	滝 寺	"
書 跡	紙本墨書二品家政所下文 長寛元年九月廿五日 付 紺紙金泥法華経八卷	1 卷	阿南市長生町宮内	八 杵 神 社	43. 8.29
"	紙本墨書聖徳太子伝暦	2 卷	徳島市南島田町 1 丁目	本 願 寺	"
"	紙本墨書仲文章残卷 正安二年六月八日書写	1 卷	小松島市小松島町字松島 185	西野嘉右衛門	昭和 13. 7. 4
考 古	銅 経 筒	1 個	板野郡上板町神宅字大山 4	大 山 寺	明治 43. 8.29
"	流水文銅鐸	1 口	阿南市山口町字末広 92の93	田村藤太郎	昭和 37. 2.21
建 造 物	丈六寺三門	1 棟	徳島市丈六町丈領 32	丈 六 寺	28. 3.31
"	丈六寺観音堂	"	"	"	"
"	丈六寺本堂 (元方丈)	"	"	"	"
"	切幡寺大塔	"	阿波郡市場町切幡	切 幡 寺	50. 6. 2
"	田中家住宅	11 棟	名西郡石井町	田中筆三郎	51. 2. 3
"	三木家住宅	1 棟	美馬郡木屋平村	三 木 寛 人	"
"	小采家住宅	"	三好郡東祖谷山村	小采 春 蔵	"
"	木村家住宅	"	"	木村 巧	"
"	福永家住宅	"	鳴門市鳴門町高島字浜中一	福永 周市	51. 5.20
"	粟飯原家住宅	"	名西郡神山町下分字栗生野	粟飯原厚治	"
"	長岡家住宅	"	美馬郡脇町字西大谷	長岡 弥平	"
"	田中家住宅	"	勝浦郡上勝町大字旭字の場	田中 保行	"

重要民俗文化財

種 別	名 称	員数	所 在 地	所有者又は 管 理 者	指定年月日
重要有形民俗文化財	祖谷の蔓橋	1 件	三好郡西祖谷山村善徳	西祖谷山村	昭和 30. 2. 3
"	阿波藍栽培加工用具	1 式 93 点	板野郡藍住町奥野	藍住公民館	30. 4.22
"	鳴門の製塩用具	143 点	鳴門市里浦町花面 34	徳島バス㈱	42. 6.17
"	阿波の和三盆製造用具	99 点	板野郡松茂町中喜来字中須 20.	三木与吉郎	49. 2.18
重要無形民俗文化財	西祖谷の神代踊	1 件	三好郡西祖谷山村	神代踊保存会	51. 5. 4

史跡・名勝・天然記念物

種 別	名 称	員数	所 在 地	所有者又は 管 理 者	指定年月日
特 別 天 然 記 念 物	加茂の大クス	1 樹	三好郡三加茂町 1482	三 加 茂 町	昭和 31. 7.19
史 跡	段の塚穴	2 基	美馬郡美馬町坊僧 363~366 368~370・372~375	美 馬 町	17.10.14
"	阿波国分尼寺跡	"	名西郡石井町石井字尼寺	石 井 町 教 育 委 員 会	48. 4.14
"	郡里廃寺跡	"	美馬郡美馬町字銀杏木 願勝寺	曾我部平三郎 外 30 人	51. 3.22
"	丹田古墳	1 基	三好郡三加茂町西庄加茂山 " 三加茂町加茂	三 加 茂 町 教 育 委 員 会	52. 7.16
名 勝	鳴 門	1 件	鳴門市鳴門町土佐泊浦福地大毛	鳴 門 市	6. 2.20
"	旧徳島城表御殿庭園	"	徳島市徳島町城ノ内 1 の 9	徳 島 市	16.12.13
天 然 記 念 物	弁天島熱帯性植物群落	"	阿南市橘町小勝 186	阿 南 市	大正 11. 3. 8
"	母川の オオウナギ生息地	"	海部郡海部町高園母川通称裂ヶ 岩より上下流各 13 町以内	海 部 町	12. 3. 7
"	鳴門の根上りマツ	"	鳴門市鳴門町土佐泊浦字大毛 234の9の2	鳴 門 市	13.12. 9
"	阿波の土柱	"	阿波郡阿波町北山 540の内 桜岡 468・470・472・473 の内	阿 波 町	昭和 9. 5. 1
"	乳保神社のイチョウ	1 樹	板野郡上板町瀬部字西井内 763・766 の 2	乳 保 神 社	19.11. 7
"	沢谷のタヌキノシヨクダ イ発生地	"	那賀郡木沢村亀井谷 34 の 1・ 34 の 3	木 沢 村	29.12.25 9. 5. 1 (全国的指定)
"	カモシカ	"	県内山岳地帯	"	"
"	野神の大センダン	1 樹	阿波郡阿波町野神 3 の 1	阿 波 町	32. 6.19
"	大浜海岸のウミガメおよ びその産卵地	"	海部郡日和佐町大浜海岸一帯	日 和 佐 町 教 育 委 員 会	42. 8.16
"	美郷のホタルおよびその 生息地	"	麻植郡美郷村全域	美 郷 村 教 育 委 員 会	45. 8.29
"	出羽島大池のシラタマモ の自生地	"	海部郡牟岐町大字牟岐浦字出羽 島	出 羽 島 漁 業 協 同 組 合	47. 3.16
"	津島の暖地性植物群落	"	海部郡牟岐町大字牟岐浦字馬路	牟 岐 町	48. 4.23 27. 3.29 (全国的指定)
"	オオサンショウウオ	"	県下一円	"	"

重要美術品

種 別	名 称	員数	所 在 地	所有者又は 管 理 者	指定年月日
絵 画	絹本着色釈迦三尊像	1 幅	勝浦郡勝浦町生名	鶴 林 寺	昭和 15. 6. 7
書 跡	大般若経 第 214 残卷	1 卷	阿波郡阿波町北柴生	小川 次郎	9. 3.20
"	大般若経巻 第 485 (薬師寺経)	"	小松島市小松島町字松島 185	西野 嘉右衛門	14. 2.22
考 古	袈裟褙文銅鐸	1 口	徳島市八百屋町 3 丁目 3	松浦 恭一	9.11.12
"	平型銅劍	2 口	名西郡神山町下分支所	神 山 町	15. 9.27
工 芸	太刀・銘助則	1 口	小松島市中郷町字桜馬場	平山 一夫	11. 9.12
選定保 存技術	文楽人形(首)製作修理	"	鳴門市大津町大代 1213の1	大江 武雄 (大江己之助)	51. 5. 4

# 225 文 化

## (4) 県 指 定 文

種 別	名 称	員数	所 在 地	所有者又は 管 理 者	指定年月日
有形文化財 絵 画	紙本水墨雲竜図 狩野元信筆	1 幅	小松島市小松島町金磯	多田 宗泰	昭和 28. 1.13
"	絹本著色三好長基像	"	板野郡藍住町勝瑞	見 性 寺	31. 2. 7
"	絹本著色三好長輝像	"	"	"	"
"	絹本著色阿弥陀尊来迎図	"	鳴門市大麻町大谷字山田 59	東 林 院	34. 9.11
"	絹本著色桃花孔雀雄・西王母牡丹孔雀雌図	3 幅対 箱書共	小松島市小松島町字松島 185	西野 嘉右衛門	41. 3. 8
"	絹本著色聖衆来迎図	1 幅	美馬郡美馬町寺町	願 勝 寺	42. 7. 7
"	絹本著色千手観音像	"	鳴門市撫養町齊田字岩崎	正 興 寺	"
"	絹本著色十六善神像	"	麻植郡鴨島町山路 107	玉 林 寺	"
"	蜂須賀家旧蔵全国名勝絵巻	10 卷	鳴門市鳴門町高島 46	楠 茂	42.12.19
"	絹本著色地藏来迎図	1 幅	勝浦郡勝浦町生名	鶴 林 寺	42. 6. 7
"	絹本著色祖谷山絵巻	2 卷	鳴門市鳴門町高島 46	楠 茂	44. 3.23
"	紙本金地著色秋草図(襖貼付)	4 面	阿南市新野町秋山 22	平 等 寺	44. 9.10
"	千手観音像	3 幅	板野郡土成町吉田字一の坂 9	神 宮 寺	46. 2.23
"	光格上皇修学院御幸儀仗図	3 卷	鳴門市鳴門町高島 46	楠 茂	47. 3.17
"	両界蔓茶羅	双幅	鳴門市大麻町檜ダンノ上 12	極 楽 寺	48. 1.12
"	地藏来迎図	1 幅	美馬郡脇町大字北庄 1308	最 明 寺	50. 2.12
"	新町橋渡初之図	"	徳島市八百屋町 3 丁目 3	松浦 泰一	34. 9.11
彫 刻	木造男神坐像	1 軀	徳島市一宮町東 1 の 192	国中神社 神主	46. 8.10
"	木造如来形立像	"	"	天野尊信	"
"	木造阿弥陀如来立像	"	小松島市中田町奥林	成 願 寺	29. 1.29
"	木造十一面観音立像	"	三好郡池田町	蓮 華 寺	"
"	木造薬師如来坐像	"	鳴門市里浦町	宝 珠 寺	"
"	木造男神立像	3 軀	阿南市長生町宮内	八 梓 神社	30. 5. 6
"	木造男神坐像	6 軀	"	"	"
"	日光菩薩・月光菩薩	2 軀	徳島市国府町井戸字北屋敷 80 の 1	井 戸 寺	33. 7.18
"	木造薬師如来坐像	1 軀	小松島市大林町本村	現 福 寺	35. 4. 5
"	線刻弥勒菩薩坐像	"	阿南市福井町椿地字小谷弥勒堂	阿 南 市 教育委員会	42. 1. 9
"	線刻阿弥陀如来坐像	"	徳島市国府町早濑 392 の 1 の 2	伊沢富士雄	32. 1. 9
"	木造十一面観音菩薩像	"	美馬郡半田町	多 聞 寺	43. 6. 7
"	木造阿弥陀如来坐像	"	那賀郡羽ノ浦町大字岩脇字神代地	紫 雲 寺	43.12. 6
"	木造男神坐像	"	海部郡牟岐町大字川長字天神前 13	木屋部落会長 木村 文治	48. 1.12
"	木造大日如来坐像	"	阿波郡市場町山の上字大西 63	大野寺住職 原田 周侑	48. 4.17

資料 県教育委員会文化課

# 財 (続き)

## 化 財 (昭和 52 年度末)

種 別	名 称	員数	所 在 地	所有者又は 管 理 者	指定年月日
有形文化財 彫 刻	人形芝居頭 角目頭(熊谷) 初代天狗久 明治 32. 1	1 個	名西郡神山町神領	上村都太夫坐 代表 河口栄祐	昭和 28. 7.21
"	" 寄年頭(太公望) 明治 35. 11	"	"	"	"
"	" 景清頭 明治 30. 11	"	"	"	"
"	" 大丸目頭(光秀) 明治 43 冬	"	"	"	"
"	" 角目頭(源蔵) 明治 38 春	"	"	"	"
"	" 角目頭(松王丸) 明治 38 冬	"	"	"	"
"	" 角目頭(由良之助) 明治 41. 3	"	"	"	"
"	" 寄年頭(本蔵) 明治 39 冬	"	"	"	"
"	" 丸目頭(弁慶) 昭和 22. 12	"	"	"	"
"	天狗弁 丸目頭(弁慶) 初代天狗久 明治 34. 7	"	"	"	"
"	" 角目頭(関取) 明治 39. 6	"	"	"	"
"	" 角目頭(滝口) 明治 36. 4	"	"	"	"
"	" 般若丸頭 明治 38. 2	"	"	"	"
"	" 世話娘頭(お染) 明治 40. 4	"	"	"	"
"	" 角目頭(金藤次) 大正 10. 11 吉日	"	阿南市新野町岡花	岡花座代表 西村藤太郎	"
"	" 寄年頭(本蔵) 大正 8. 11	"	"	"	"
"	" 寄年頭(宗眼) 福山佐平 天保年間	"	"	"	"
"	" 別師頭(盛綱) 初代天狗久 大正 13. 5	"	"	"	"
"	" 般若丸頭 明治 34 夏	"	徳島市藍場町 3 徳島県郷土文化会館	徳 島 県	"
"	" 時代娘頭(桂姫) 昭和 8 盛夏	"	阿南市新野町岡花	岡花座代表 西村藤太郎	"
"	" 時代女房頭(尾上) 大正 9 夏	"	"	"	"
"	" 時代女房頭(萩の方) 明治 34 秋	"	"	"	"

225 文 化

(4) 県 指 定

種 別	名 称	員数	所 在 地	所有者又は 管 理 者	指定年月日
有形文化財 彫 刻	人形芝居頭 丸目頭(光秀) 初代天狗久 明治 34.9.1	1 個	板野郡松茂町中喜来字中須20	三木文庫 三木与吉郎	昭和 28. 7.21
"	" 別師頭(盛綱) 明治 35.8.1	"	"	"	"
"	" 角目頭(熊谷) 明治 35 春	"	"	"	"
"	" 角目頭(重兵衛) 人形忠 明治 30.11	"	"	"	"
"	" 時代若男頭(十次郎) 明治 31. 7	"	"	"	"
"	" 家老頭(由良之助) 明治 33. 6	"	"	"	"
"	" 寄年頭(本蔵) 人形忠 明治 30.10	"	"	"	"
"	" 丸目頭(弁慶) 福山佐平 天保年間	"	"	"	"
"	" 角目頭(熊谷) 大正 4 秋	"	鳴門市撫養町林崎	井上 春子	"
"	" 丸目頭(宗任) 明治 34. 4	"	"	"	"
"	天狗弁 姫頭(八重垣姫) 大正 9.1 中旬	"	"	"	"
"	人形芝居頭 家老頭(由良之助) 初代天狗久 大正 3.10	"	板野郡松茂町中喜来字中須20	三木文庫 三木与吉郎	"
"	人形芝居頭 丸目頭(青弁慶) 福山佐平 天保年間	"	"	"	"
"	" 寄年頭(加平次) 初代天狗久 明治 35 冬	"	"	"	"
"	" 三番叟頭 馬之背駒三 享保年間	"	"	"	"
"	" 寄年頭(弥陀六) 福山佐平 天保年間	"	"	"	"
"	" 寄年頭(平作) 天保年間	"	"	"	"
"	" 角目頭(光秀) 人形忠 明治 25. 8	"	"	"	"
"	" 世話娘頭(お染) 明治 22. 3	"	"	"	"
"	" 寄年頭(荒たき悪婆) 福山佐平 天保年間	"	"	"	"
"	" 寄年頭(太公望) 初代天狗久 明治 31.9.1	"	鳴門市里浦町里浦字花面 43	徳島バス 株式会社 三木 真吾	29. 1.29
"	" 時代女房頭(政岡) 明治 33. 秋	"	"	"	"

財 (続き)

文 化 財 (続き)

種 別	名 称	員数	所 在 地	所有者又は 管 理 者	指定年月日
有形文化財 彫 刻	人形芝居頭 角目頭(金藤次) 初代天狗久 昭和 4 秋	1 個	徳島市徳島町城の内 1	県立図書館	昭和 29. 1.29
"	" 時代娘頭(八重垣姫) 明治 43. 1	"	"	"	"
"	" 角目頭(光秀) 明治 33 秋	"	"	"	"
"	" 時代女房頭(政岡) 明治 44.6 吉日	"	"	"	"
"	弘法大師坐像	1 軀	名西郡神山町下分字地中	焼山寺 住職 笠井真光	48.11. 9
"	大枝の鉾神社の神像	3 軀	三好郡東祖谷山村字大枝	鉾神社 総代 本川 速	49. 8.30
"	銅造誕生釈迦仏立像	1 軀	阿波郡市場町大字山野上字大西 63	大野寺 住職 原田周侑	50. 2.12
"	木造阿弥陀如来坐像	"	美馬郡脇町大字北庄 1308	最明寺 住職 下泉恵尚	52. 1.21
"	木造聖観音坐像	"	勝浦郡勝浦町大字沼江字寺の岡 5	善入寺 山海公雄	53. 3.14
工 芸	金光明最勝王経の扉の蜀光 錦曼茶羅	残片 10数片	三好郡池田町字マチ 2346	藤野 幹彦	28. 1.13
"	観松斎蒔絵の鞍・笠	1 揃	小松島市小松島町金磯	多田 宗泰	"
"	金胎両界五瓶	10 揃	麻植郡鴨島町飯尾 623	持福寺	42. 7. 7
"	弘法大師行状曼茶羅	4 幅	三好郡井川町辻中開 34 番地	長楽寺	46. 2.23
"	刀名 大和守安定	1 口	板野郡北島町鯛浜字中須 50	佐藤 敬之	28. 1.13
"	脇差 表銘 造大慶直胤 彫よした称 裏銘 天保八年二月 日花押	"	鳴門市撫養町齊田	東 卯一	"
"	刀 表銘 小林伊勢守国 輝 於 椿泊造之 裏銘 宝永四年丁亥 年仲春吉日	"	徳島市国府町	湯浅 誉保	"
"	刀 無銘 (伝兼氏)	"	徳島市銀座	井上 文男	"
"	刀 大摺上無銘(伝福岡 一文字)	"	海部郡牟岐町	柿原 繁	"
"	刀 表銘 古銘恒次 裏銘 土肥真了揚之	"	徳島市中吉野町 4 丁目	埜村 章子	"
"	脇差 表銘 藤原保基応需 備前介宗次謹 鍛	"	三好郡池田町字マチ 2346	藤野 幹彦	"
"	刀 裏銘 安政五年晩春 表銘 固山前介宗次 裏銘 嘉永七年二月 日	"	徳島市吉野本町 1 丁目 13	松尾 泰雄	"

225 文 化 財 ( 続 き )

(4) 県 指 定

種 別	名 称	員数	所 在 地	所有者又は 管 理 者	指定年月日
有形文化財 工 芸	刀 表銘 (伝村正)金象嵌銘正保二年国有惟先人貞恒奔命東都中村作州錢以此刀遂克解紛而飯是以歴世伝宝焉云 裏銘 文化五年戊辰春九世孫長谷川貞順謹誌	1口	三好郡池田町ウエノ	立石 圭吾	昭和 28. 1.23
"	短刀 表銘 備前国住長船与三左衛門尉祐定 裏銘 大永三年二月吉日	"	"	"	"
"	刀 銘 勝光之刀寛政十年太公手賜清瀬貴興変世子孫敬宝蔵馬	"	徳島市吉野本町 1丁目 13	松尾 泰雄	"
"	刀 表銘 津田近江守助直 裏銘 一試快断胸背貞享元年二月日	"	麻植郡川島町	水田房次郎	28. 1.13
"	刀 無銘 (伝金重)	"	三好郡池田町字マチ 2346	藤野 幹彦	"
"	刀 表銘 津田近江守助直 裏銘 天和二年八月日江州高木	"	美馬郡半田町字西久保	井上仲太郎	"
"	たち 銘 宗(以下切レ) (伝一文字宗吉)	"	徳島市銀座	井上 文男	"
"	たち 銘 阿州氏吉作	"	三好郡池田町ウエノ	立石 圭吾	"
"	刀 銘 宇多国宗作	"	徳島市秋田町 3丁目 13	木原菊太郎	28. 7.21
"	やり 銘 康継(葵紋入)	1筋	阿波郡阿波町	川人作太郎	"
"	刀 表銘 津田越前守助広 裏銘 延宝七年八月日	1口	美馬郡美馬町妙見 82	北岡 春夫	"
"	脇差 表銘 備州長船盛光 裏銘 応永廿二年八月日	"	徳島市新蔵町 3丁目 47	森 甚一郎	"

文 化 財 ( 続 き )

種 別	名 称	員数	所 在 地	所有者又は 管 理 者	指定年月日
有形文化財 工 芸	刀 表銘 伊勢守国輝於阿州椿泊作之 裏銘 元録十丁巳曆初秋森氏村建	1口	徳島市新蔵町 3丁目 47	森 甚一郎	昭和 28. 7.21
"	脇差 表銘 津田越前守助広 裏銘 延宝三年二月日	"	"	"	"
"	脇差 表銘 粟田口近江守忠綱 裏銘 彫物同作	"	"	"	"
"	刀 表銘 横山大椽藤原祐定 裏銘 備州長船住人	"	美馬郡美馬町妙見 82	北岡 春夫	"
"	刀 銘 阿州石川正守造	"	三好郡池田町字マチ 2346	藤野 幹彦	"
"	刀 銘 兼元	"	"	"	"
"	刀 表銘 備前国長船住横山祐包 裏銘 嘉永三年二月日	"	"	"	"
"	脇差 表銘 井上和泉守国貞 裏銘 (菊紋)寛文十一年八月日	"	徳島市銀座	井上 文男	"
"	短刀 表銘 備州長船祐光 裏銘 文明三年八月日	"	徳島市吉野本町 1丁目 13	松尾 泰雄	"
"	刀 表銘 阿州住矢野佐真 裏銘 弘化二乙巳年二月日以神水作之	"	徳島市末広 4丁目 6の 27	今井 尚夫	"
"	脇差 銘 同 上	"	"	"	"
"	短刀 表銘 宗 次 裏銘 雕登龍政久	"	麻植郡鴨島町	河野 正雄	"
"	脇差 銘 阿州海部住藤原氏吉	"	徳島市通町 1丁目 17	後藤 勝美	"
"	刀 銘 甲破(伝来国俊)	"	美馬郡半田町字西久保	井上仲太郎	30. 5. 6
"	阿波焼鳳凰風炉	1個	阿南市富岡町西新町 7番地	橋本 義徳	51. 8. 6
書 跡	法華経 此経卷為頼春朝臣百年忌自公方様賜之文安四年閏二月廿日讚岐守持常花押	8卷	小松島市小松島町中田	桂 林 寺	29. 1.29

# 225 文 化 財 ( 続 き )

## (4) 県 指 定

種 別	名 称	員数	所 在 地	所有者又は 管 理 者	指定年月日
有形文化財	弁頭密二教諭上巻	1巻	徳島市八万町中津浦	竹林院	昭和 30. 5. 6
"	南方御退治条々	"	三好郡三加茂町山島	井口 広一	31. 2. 7
"	軍 旗	1流	三好郡三加茂町新野	内田 和夫	32. 1.16
"	菅生文書	13通	"	"	"
"	中林梧竹作品及び関係資料	1括 300点	徳島市徳島町城内徳島県憲法記念館内	徳 島 県	34. 9.11
"	飯尾常房書跡集付南長譜書跡	1括 8点	徳島市国府町早淵 503	後藤 啓二	"
"	大聖寺文書・大聖寺制札	3通 1枚	板野郡上板町西分字キキ木 2の3	大 聖 寺	"
"	阿波国守護(歎)下文 正中二年二月 日宗秀奉	1通	名西郡神山町下分字地中 138 焼山寺	笠井 真光	30. 1.16
"	寺領寄進状目録	"	"	"	"
(典籍)	阿 波 志	12冊	徳島市国府町早淵 503 の 1	後藤 啓二	43.12. 6
"	飯尾常房書状・短冊	3点	"	"	44. 3.23
"	大般若経	600冊	那賀郡相生町鮎川字西宮 9の1	大宮八幡神社総代 前田 秀久	49. 8.30
"	細川成之書跡	4点	徳島市国府町早淵 503	後藤 啓二	51. 4. 6
"	細川澄元書跡	1点	"	"	"
"	版本・大般若経 (佐々木崇永版)	600帖	勝浦郡勝浦町大字三溪字上羽瀬 39 番地	妙音寺 庵本敬雄	53. 3.14
考古資料	袈裟禪文銅鐸	1口	小松島市小松島町字松島 185	西野 嘉右衛門	28. 7.21
"	加茂野の板碑	1基	名西郡石井町高川原敷地神社内	石 井 町 教育委員会	"
"	市楽の板碑群	17基	名西郡石井町高川原石川神社内	"	29. 8. 6
"	雲首形位牌	1基	那賀郡鷲敷町八幡原	谷 二 三 也	31. 2. 7
"	板野蔵佐谷の瓦経	1括	阿南市長生町神子の下 6	下山 隆明	33. 7.18
"	新町橋渡初之図	1幅	徳島市八百屋町 3 丁目 3	松浦 泰一	34. 9.11
"	滝の宮経塚出土品	1括	美馬郡美馬町寺町	美馬郷土館	35. 4. 5
"	樋殿谷出土蔵骨器関係資料	18点	徳島市西山手町 1 丁目 徳島県博物館	鳴 門 市	37. 5.11
"	銅 鐸	4口	徳島市入田町字安都真 286	高橋 寛一	46. 8.10
"	平形銅剣	3口	名西郡神山町下分字東寺 4 8	山根 文雄	52. 6. 7
歴史資料	新町橋渡初之図	1幅	徳島市中通町 3 丁目 2	泊 啓二	34. 9.11
建造物	鶴林寺三重塔	1基	勝浦郡勝浦町生名	鶴 林 寺	27. 6.25
"	地藏寺玄関及び書院	"	小松島市小松島町字松島 206	地 蔵 寺	"

# 財 ( 続 き )

## 文 化 財 ( 続 き )

種 別	名 称	員数	所 在 地	所有者又は 管 理 者	指定年月日
有形文化財	十三層塔	1基	徳島市八万町中津浦	竹林院	昭和 30. 7.15
"	経蔵 付棟札二枚	1棟	徳島市丈六町丈領 32	丈 六 寺	34. 6.12
"	書院 付棟札一枚	"	"	"	"
"	徳雲院 付棟札一枚	"	"	"	"
"	熊谷寺二王門(山門) 一棟 付石碑一基	"	板野郡土成町字前田 185	熊谷寺住職 高島康貴	46. 8.10
無形文化財	阿波古式打毬		県下一円	阿波古式 打毬競技 保存会	29. 8. 6
"	山城の鉦踊		三好郡山城町	山 城 町 教育委員会	"
"	阿波の人形芝居		県下一円	阿波人形浄 るり振興会	33. 8. 5
"	山川町神代御宝踊		麻植郡山川町川東	神代御宝踊 保存会	36. 3.14
"	一字の雨乞い踊り		美馬郡一字村字赤松 541 の 2	一 字 村 教育委員会	47. 9. 8
工 芸 技 術	阿波正藍しじら織		徳島市国府町和田 189 徳島市国府町和田 105 徳島市国府町府中 432	代表 長尾藤太郎 加藤 輝夫 井上 光雄	38. 6.18 追指 40. 8. 3 42. 3.17
"	阿波正藍染法		徳島市国府町和田字居内161	岡本織布工 場代表 岡本政和	43. 6. 7
"	阿波太布製造技法		那賀郡木頭村大字南宇字コヲチ 7	岡田ヲチヨ	45. 1. 9
"	手漉和紙製造の技法		麻植郡山川町字川東 136	藤森 実	45. 5. 6
"	刀剣製作		小松島市江田町字大江田 74 の 3	小島 為一	49. 8.30
"	阿波藍型染		徳島市南田宮 2 丁目 7 の 7	香川 卓美	50. 2.12
"	純正藍の注染		徳島市佐古 7 番町 9 の 12	古庄理一郎	52. 6. 7
民俗資料	宇佐八幡神社のお御供	1件	鳴門市撫養町齊田	宇 佐 八 幡 神 社	30. 5. 6
"	金丸八幡神社宵宮の神事	"	三好郡三加茂町中庄	金 丸 八 幡 神 社	"
"	藍 寝 床	1棟	名西郡石井町高川原字天神 133	武知 純三	35. 9.24
"	川田手漉和紙製造用具	88点	麻植郡山川町字町 103	川田公民館	48.11. 9
"	坂州の農村舞台		那賀郡木沢村大字坂州字広瀬 32	坂 州 部 落 組 中西夏太郎	49. 8.30

# 225 文 化 財 ( 続 き )

## (4) 県 指 定

種 別	名 称	員数	所 在 地	所有者又は 管 理 者	指定年月日
史 跡	大里古墳	1 基	海部郡海南町	海 南 町 教育委員会	昭和 27. 6.25
〃	渋野天王の森古墳	〃	徳島市渋野町学頭 8	渋 野 天 王 の 森 古墳保勝会	28. 1.13
〃	矢野の横穴式古墳	〃	徳島市国府町西矢野山林 39	吉 内 洋	28. 7.21
〃	北岡古墳	2 基	阿波郡阿波町北岡 74 の 2 阿波郡阿波町北岡 252 の 2	阿 波 町 教育委員会	29. 8. 6
〃	弁慶の岩窟	1 件	小松島市芝生	小 松 島 市 教育委員会	28. 7.21
〃	入田の瓦窯跡	〃	徳島市入田町内の御田 390	阿 部 岩 蔵	〃
〃	阿波国分寺跡	〃	徳島市国府町大字矢野 718	国 分 寺	〃
〃	袋井用水水源地	〃	徳島市鮎喰町 1 丁目	徳 島 市 教育委員会	〃
〃	一宮城跡	〃	徳島市一宮町西丁 237	一 宮 神 社	29. 8. 6
〃	石井廃寺跡	〃	名西郡石井町城ノ内岡原 727	童 学 寺	30. 5. 6
〃	勝瑞城跡	〃	板野郡藍住町勝瑞	見 性 寺	31. 2. 7
〃	板野の愛宕山の古墳	1 基	板野郡板野町川端字諏訪 8 の 1	板 野 町 教育委員会	33. 7.18
〃	天河別神社古墳群	1 件	鳴門市大麻町字滝ケ谷 55 字孫 太郎谷 1・7・9	鳴 門 市 教育委員会	〃
〃	池の谷宝幢寺古墳	1 基	鳴門市大麻町池谷字勝明寺谷 11 の 1	〃	〃
〃	鶴林寺の丁石	11 基	勝浦郡勝浦町生名参道	鶴 林 寺	33.11.25
〃	丈六寺	1 件	徳島市丈六町丈領 32 番地	丈 六 寺	34. 6.12
〃	滝の宮経塚	1 基	美馬郡美馬町字滝の宮 148	佐 藤 国 夫	35. 4. 5
〃	板野郡犬伏蔵佐谷瓦経塚	〃	板野郡板野町大字犬伏字蔵サ 谷 3 番地の 2	板 野 町 犬 伏 部 落	〃
〃	河辺寺跡	1 件	麻植郡鴨島町敷地字宮の北 426・427・428 番地	鴨 島 町 教育委員会	40. 3. 5
〃	太竜寺の丁石	11 基	阿南市加茂町一宿寺より太竜 寺仁王門に至る旧参道	一宿寺総代 安富曾伝男	42.12.19
〃	桜間の池跡(石碑)	3946.3 ㎡	名西郡石井町高川原桜 281	桜 間 神 社 上 田 ウ シ	44. 9.10
〃	加茂谷川岩陰遺跡群 ( 1. 2. 5 号 )	〃	三好郡三加茂町西庄字小伝 96・97 及び谷東 103	三 加 茂 町 教育委員会	48. 8.21
〃	鳴門市森崎の貝塚	〃	鳴門市大麻町大谷字森崎 2 の 13 の 1	鳴 門 市 教育委員会	49. 8.30
〃	野村八幡古墳	1 基	美馬郡脇町字宮の下西 4144	野村八幡神 社代表役員 福永 繁男	53. 3.14

# 財 ( 続 き )

## 文 化 財 ( 続 き )

種 別	名 称	員数	所 在 地	所有者又は 管 理 者	指定年月日
名 勝	鷲敷ライン及び永柱観音	1 件	那賀郡鷲敷町細淵一観音の間	鷲 敷 町 教育委員会	昭和 30. 7.15
名 勝 天 然 記 念 物	剣山並びに垂寒帯植物林	〃	美馬郡木屋平村・三好郡東祖 谷山村・美馬郡一宇村・那賀 郡木沢村	木屋平・東 祖 谷 山 ・一 宇・木沢各村 教育委員会	29. 1.29
〃	美濃田の淵	〃	三好郡三好町小山3822-3835	三 好 町 教育委員会	30. 7.15
天 然 記 念 物	西祖谷含礫片岩	〃	三好郡西祖谷山村一宇 83	西祖谷山村	28. 1.13
〃	三名岩礫片岩	〃	三好郡山城町西字チガヤノ シタ 1643 の 2	山 城 町	〃
〃	立川のシルリア紀石灰岩の 母岩	〃	勝浦郡勝浦町棚野字奥立川 96 の 1・96 の 2・97 の 1・ 97 の 2・97 の 3・97 の 4・ 97 の 5・97 の 6・99	勝 浦 町	〃
〃	アコウ自生地	〃	小松島市小松島町金磯弁天裏	小 松 島 市 教育委員会	〃
〃	瑞巖寺の天狗松	1 樹	徳島市東山手町 38 瑞巖寺	瑞 巖 寺	28. 7.21
〃	矢神のイチョウ	〃	名西郡石井町中島	石 井 町 教育委員会	〃
〃	恩山寺びらんじゅ	〃	小松島市恩山寺谷恩山寺側山 門	小 松 島 市 教育委員会	29. 1.29
〃	ふう	〃	小松島市立江町櫛淵八幡神社	〃	〃
〃	飛島のイブキ群落	1 件	鳴門市鳴門町飛島	鳴 門 市	〃
〃	鉾 杉	1 樹	三好郡東祖谷山村大枝鉾神社	東祖谷山村 教育委員会	〃
〃	御葉着イチョウ	〃	三好郡山城町大月長福寺	山 城 町 教育委員会	〃
〃	一本杉	〃	名西郡神山町左右内一本杉庵	神 山 町 教育委員会	〃
〃	ヤッコソウ自生北限地	1 件	海部郡海部町奥浦字町内 192 明現山明現神社境内	海 部 町 教育委員会	29. 8. 6
〃	鈴ヶ峰熱帯性植物群落	〃	海部郡穴喰町久保字板取 238 円通寺所有山林(通称鈴ヶ峰 観音堂境内)	穴 喰 町 教育委員会	〃
〃	江川水温異常現象	〃	麻植郡鴨島町知恵島字西知恵 島 132 の 34	徳島市幸町 1 丁目 徳 島 興 発 株 式 会 社	28. 1.13

# 225 文 化 財 ( 続 き )

## (4) 県 指 定

種 別	名 称	員数	所 在 地	所有者又は 管 理 者	指定年月日
天 然 記念物	穴喰浦の漣痕	1 件	海部郡穴喰町穴喰浦古目 83 の 1・5	穴 喰 町 教育委員会	昭和 28. 1.13
〃	足代のなぎの林	〃	三好郡三好町宮ノ岡 3026・ 宮の前 237	三 好 町 教育委員会	30. 7.15
〃	おにばす	〃	三好郡池田町字マチ 2551	池 田 町 教育委員会	〃
〃	長生亜熱帯性樹林	〃	阿南市長生町大谷	大谷文化財 保 護 会	31. 2. 7
〃	矢上の大クス	〃	板野郡藍住町	藍 住 町	〃
〃	土 釜	〃	美馬郡一宇村	一 宇 村 教育委員会	31. 7. 7
〃	オハツキイチョウ	1 樹	勝浦郡勝浦町坂本	美馬 昇	32. 1.16
〃	食虫植物群生地	1 件	鳴門市大麻町檜字笠籠谷 23・ 26・及び溜池	鳴 門 市 教育委員会	〃
〃	案内神社の大クス	〃	板野郡吉野町柿原案内神社の 境内	案 内 神 社	33. 7.18
〃	高清の大杉	2 樹	美馬郡半田町高清 1571 の 2	上田 春義	34. 6.12
〃	坂野の根上り松	4 樹	小松島市坂野根上り 6 の 1	小 松 島 市	〃
〃	蒲生田の赤海亀産卵地	〃	阿南市椿町蒲生田 416 2 寄 州 73 アール	阿 南 市	34.12.15
〃	鳥屋の大クス	1 樹	板野郡上板町瀬部字檜山 576 の 1	鳥 羽 神 社	〃
〃	太刀野の中央構造線	1 件	三好郡三野町大字太刀野字不 動 1941 の 3	小谷 義信	35. 4. 5
〃	境目のイチョウ	1 樹	阿波郡市場町大字大影字境目	市 場 町	35. 9.24
〃	北河内のタチバナ自生地	1 件	海部郡日和佐町北河内北分 506 の 1	岡本勝太郎 北村 充三	36. 3.14
〃	尾開のクロガネモチ	1 樹	阿波郡市場町大字尾開字日吉 576	市 場 町 教育委員会	37. 1.16
〃	神山町辰ノ宮のクス	3 樹	名西郡神山町下分字西寺 79 宇佐八幡神社	豊島 祥司	〃
〃	焼山寺の藤の群生地	〃	名西郡神山町下分字地中 225	笠井 真光	〃
〃	焼山寺山杉並木	〃	名西郡神山町下分字地中 318 焼山寺	〃	〃
〃	大麻比古神社松並木	〃	鳴門市大麻町板東字広塚 13 番地字塚鼻 86	大 麻 比 古 神 社	37. 5.11

資料 県教育委員会文化課

# 財 ( 続 き )

## 文 化 財 ( 続 き )

種 別	名 称	員数	所 在 地	所有者又は 管 理 者	指定年月日
天 然 記念物	船窪のつつじの自然群生地	〃	麻植郡山川町字奥の井 3873 の 1	山 川 町	昭和 38. 6.18
〃	ボウランの北限自生地	〃	那賀郡鷲敷町大字和食字町蛭 子神社境内	吉田 整	〃
〃	天神のイチョウ	1 樹	名西郡石井町高川原神木 251 天満神社境内	石 井 町 教育委員会	39. 5. 1
〃	黒沢の湿原植物群落	〃	三好郡池田町添川字黒沢 2940 ・2945・及びその付近	池 田 町 教育委員会	40. 3. 5
〃	壇の大クス	1 樹	麻植郡鴨島町森藤字平山 566	鴨 島 町 教育委員会	〃
〃	玉林寺のモクコク	〃	麻植郡鴨島町山路 107 玉林寺境内	〃	〃
〃	新野の樟の群生	10 樹	阿南市新野町北久保裏神社	轟 神 社	42. 1.17
〃	桑野川のオヤニラミ	〃	阿南市新野町西小学校より川 亦に至る 500 メートルの桑野 川の水域	阿 南 市 教育委員会	42. 3.20
〃	大野城山の花崗質岩	〃	阿南市上大野町大山田 62	城 内 神 社	42.12.19
〃	平崎の三幹五葉の松	1 樹	三好郡西祖谷山村字一字	平 崎 神 社	45. 8.11
〃	大野島の藤と樟	2 樹	阿波郡市場町大字大野島字天 神 66	大 野 島 神 社	43.12. 6
〃	吉良のエドヒガン	〃	美馬郡貞光町端山字吉良	岩本貴代司	46. 2.23
〃	別所の大クス	1 樹	美馬郡脇町字政所 2194 の 1	脇 町	47. 3.17
〃	岡の宮の大クス	〃	板野郡板野町大寺字岡山路 7	岡 上 神 社	48. 8.21
〃	大島のタチバナ自生地	〃	海部郡牟岐町大字牟岐浦大島 2 の 8	青木 輝夫	48. 4.17
〃	東祖谷の社叢群	〃	三好郡東祖谷山村字落合 175・ 字栗枝渡 144・字奥 1 井・字 大枝	東祖谷山村 教育委員会	49. 8.30
〃	喜来のナギ自生地	〃	海部郡牟岐町大字橘字さこや しき 805	代表者 古谷 功	〃
〃	大島アオサギ群生地	1 樹	海部郡牟岐町大字牟岐浦	青木 輝夫	50. 8.12
〃	明丸のオガタマノキ自生地	〃	海部郡日和佐町	徳 島 県 日 和 佐 町	51. 8. 6
〃	峯長瀬の大ケヤキ	〃	名西郡神山町	若 宮 神 社 代表 大磯延太郎	〃
〃	加島の中生代底痕群	1 件	海部郡海南町浅川	海 南 町 教育委員会	52. 3.22



## 226 自然公園 (昭和52年度末)

公園名	指定年月日	面積 (ha)	関係市町村	特色
瀬戸内海国立公園	昭和 25. 5.18	1,578	鳴門市	渦潮・鳴門公園島田島・根上り松・小鳴門公園・大坂峠
剣山国定公園	昭和 39. 3. 3	18,412	山城町・井川町 池田町・三加茂町・東祖谷山村 西祖谷山村・半田町・一字村・木屋平村・木沢村・木頭村	剣山・富士の池・一の森・三嶺・夫婦池・ジロウギユウ・大歩危・小歩危・祖谷溪・竜ヶ岳・腕山・深淵・石立山・高ノ瀬峡
室戸阿南海岸国定公園	昭和 39. 6. 1	4,122	阿南市・由岐町 日和佐町・牟岐町・海南町・海部町・穴喰町	津ノ峰山・北ノ脇海岸・蒲生田岬・橋湾・田井ノ浜・薬王寺・千羽海崖・阿波大島海中公園地区・八坂八浜・水床湾・阿波竹ヶ島海中公園地区
箸蔵県立自然公園	昭和 42. 1. 1	1,183	池田町・三好町 井川町・三加茂町	雲辺寺・箸蔵寺・美濃田
土柱高越	〃	1,586	阿波町・脇町 山川町・穴吹町	土柱・高越山・船窪ツツジ公園
奥宮川内谷	〃	1,325	土成町	宮川内ダム・御所神社・たらいうどん
大麻山	〃	1,309	鳴門市	大麻山・大麻比古神社
東山溪	〃	3,724	徳島市・勝浦町 佐那河内村・阿南市・鷺敷町	中津峰山・丈六寺・徳円寺・鶴林寺・大竜寺山・鷺敷ライン・一の宮城跡
中部山溪	〃	5,681	上勝町・木沢村 相生町・上那賀町・木頭村・海南町・神山町	川口ダム・長安口ダム・沢谷古堂山・裏の滝・神通滝・雨乞の滝・焼山寺・殿川内

資料 県環境課

## 227 自然環境保全地域 (昭和52年度末)

名称	指定年月日	面積 (ha)	関係市町村	特色
高丸山自然環境保全地域	昭和 52. 3.11	29	上勝町	ブナを主とした天然林

資料 県環境課

## 22 公務員・選挙

## 228 公 務 員 数

(1) 県 職 員 数 (昭和52. 4. 1現在)

区 分	総 数	吏 員	その他の職員
総 数	4,790	4,432	358
知 事 部 局	4,384	4,037	347
総 務 部	465	439	26
企 画 開 発 部	107	107	—
厚 生 部	1,433	1,313	120
生 活 環 境 部	110	109	1
商 工 労 働 部	271	266	5
農 林 水 産 部	1,045	979	66
土 木 部	891	762	129
出 納 課	62	62	—
企 業 局	136	131	5
議 会 事 務 局	27	26	1
教 育 委 員 会 事 務 局	203	198	5
選 挙 管 理 委 員 会 事 務 局	2	2	—
人 事 委 員 会 事 務 局	13	13	—
監 査 事 務 局	9	9	—
地 方 労 働 委 員 会 事 務 局	11	11	—
海 区 漁 業 調 整 委 員 会 事 務 局	5	5	—

資料 県人事課

(2) 県 警 察 職 員 数 (昭和52. 4. 1現在)

区 分	総 数	警 察 官						一 般 職 員		
		計	警 視	警 部	警 部 補	巡 査 長	巡 査	計	吏 員	その 他 の 職 員
総 数	1,575	1,254	41	81	163	363	606	321	281	40
本 部 総 数	538	369	24	45	75	101	124	169	153	16
警 察 署 総 数	1,037	885	17	36	88	262	482	152	128	24

注 休職(巡査1名)を除く。  
資料 県警察本部警務課

(3) 市 町 村 別 ・ 職 種 別 職 員 数 (昭和52. 4. 1現在)

市 町 村	総 数	一般行政職	税 務 職	海 事 職 (二)	医 師 歯科医師職	薬 劑 師 医 術 療 職
総 数	11,061	5,437	504	14	56	86
徳 島 市	3,279	1,133	114	—	31	41
鳴 門 市	1,319	608	47	14	3	7
小 松 島 市	675	357	31	—	—	—
阿 南 市	644	410	43	—	1	1
勝 浦 町	128	70	8	—	1	5
上 勝 町	78	41	3	—	—	—
佐 那 河 内 村	50	35	2	—	—	—
石 井 町	230	115	10	—	—	—
神 山 町	191	108	10	—	—	—
那 賀 川 町	111	72	8	—	1	2
羽 ノ 浦 町	124	95	5	—	—	—
鷺 敷 町	47	31	3	—	—	—
相 生 町	60	40	3	—	—	—
上 那 賀 町	82	32	3	—	2	2
木 沢 村	35	20	2	—	—	—
木 頭 村	69	39	3	—	1	2
由 岐 町	95	44	5	—	2	3
日 和 佐 町	141	61	6	—	3	1
牟 岐 町	86	53	4	—	—	—
海 南 町	159	83	5	—	3	5
海 部 町	53	30	3	—	—	—
海 穴 町	92	41	5	—	1	1
松 茂 町	83	47	5	—	—	—
北 島 町	124	65	7	—	—	—
藍 住 町	106	63	5	—	—	—
板 野 町	120	74	5	—	—	—
上 板 野 町	115	71	10	—	—	—
吉 野 町	92	68	6	—	—	—
土 成 町	76	52	5	—	—	—
市 場 町	140	90	7	—	—	—
阿 波 町	155	100	9	—	—	1
鴨 島 町	247	149	14	—	—	—
川 島 町	87	63	4	—	—	—
山 川 町	118	82	7	—	—	—
美 郷 村	47	30	1	—	—	—
脇 町	208	104	11	—	—	2
美 馬 町	123	72	7	—	—	—
半 田 町	182	70	6	—	5	9
貞 光 町	87	56	4	—	—	—
一 字 村	77	39	4	—	—	1
穴 吹 町	140	77	8	—	—	1
木 屋 平 村	43	25	3	—	—	—
三 野 町	148	72	4	—	2	2
三 好 町	70	41	7	—	—	—
池 田 町	205	94	12	—	—	—
山 城 町	114	72	7	—	—	—
井 川 町	106	66	4	—	—	—
三 加 茂 町	127	77	10	—	—	—
東 祖 谷 山 村	93	57	6	—	—	—
西 祖 谷 山 村	80	43	3	—	—	—

資料 県地方課

### 228 公務員数(続き)

(3) 市町村別・職種別職員数(続き)

市町村	看護保健職	消防職	企業職	技能労務職	教育職	臨時職員
総数	494	273	931	2,366	787	113
徳島市	254	175	547	740	244	—
鳴門市	28	64	142	266	140	—
小松島市	7	34	77	131	38	—
阿南市	12	—	21	118	38	—
勝浦町	16	—	—	26	2	—
上勝町	5	—	—	22	7	—
佐那河内村	1	—	2	10	—	—
石井町	3	—	9	50	29	14
石神町	5	—	3	51	6	8
那賀川町	2	—	4	20	2	—
那賀ノ浦町	—	—	6	17	—	1
那賀ノ敷町	1	—	—	10	—	2
那賀相生町	3	—	—	14	—	—
那賀上町	8	—	—	24	11	—
木沢村	1	—	—	11	1	—
木頭岐町	5	—	—	18	1	—
由岐町	13	—	2	21	3	2
日和佐町	12	—	3	47	8	—
牟岐町	—	—	3	25	1	—
海部町	16	—	3	37	7	—
海部南町	—	—	1	14	1	4
海部喰町	1	—	2	21	3	17
海部松北町	1	—	4	18	5	3
藍板北町	2	—	5	26	5	14
藍板住野町	1	—	4	15	18	—
藍板上野町	2	—	3	19	12	5
吉土野成町	2	—	4	20	8	—
吉土成町	1	—	3	8	6	—
吉土1町	1	—	4	6	8	—
市阿鴨川山	1	—	5	27	9	1
阿鴨川山	3	—	5	30	7	—
川島町	4	—	8	52	20	—
川島川町	1	—	4	6	5	4
山川町	—	—	5	16	8	—
美脇郷村	—	—	—	10	6	—
美脇美半馬田町	3	—	8	55	15	10
美脇美半馬田町	3	—	6	12	12	11
美脇美半光町	43	—	3	25	14	7
美脇美半光町	2	—	4	13	8	—
一穴宇吹村	1	—	—	28	4	—
一穴宇吹村	3	—	6	35	9	1
木屋平村	1	—	—	11	3	—
木屋野好町	14	—	2	49	3	—
木屋野好町	—	—	1	15	4	2
池田町	3	—	13	52	25	6
山井町	2	—	1	25	7	—
井川町	1	—	4	21	10	—
三加茂町	—	—	4	28	8	—
東祖谷山村	3	—	—	26	—	1
西祖谷山村	3	—	—	25	6	—

### 229 選挙

(1) 選挙人名簿登録者数(昭和52.9.10現在)

市町村	総数	男	女
総数	589,737	278,960	310,777
徳島市	171,044	80,604	90,440
鳴門市	45,730	21,518	24,212
小松島市	30,286	14,156	16,130
阿南市	43,513	20,770	22,743
勝浦町	5,937	2,871	3,066
上勝町	2,712	1,311	1,401
佐那河内村	2,952	1,415	1,537
石井町	17,232	8,125	9,107
石神町	9,137	4,375	4,762
那賀川町	7,649	3,602	4,047
那賀ノ敷町	7,615	3,636	3,979
那賀ノ浦町	2,764	1,309	1,455
那賀相生町	3,282	1,551	1,731
那賀上町	2,602	1,249	1,353
木沢村	1,127	555	572
木頭岐村	1,927	968	959
由岐町	3,689	1,689	2,000
日和佐町	5,400	2,493	2,907
牟岐町	5,921	2,781	3,140
海部町	5,390	2,548	2,842
海部南町	2,675	1,258	1,417
海部喰町	3,166	1,473	1,693
海部松北町	6,810	3,444	3,366
藍板北町	9,975	4,756	5,219
藍板上野町	11,048	5,357	5,691
藍板住野町	9,642	4,557	5,085
藍板上野町	8,975	4,327	4,648
吉土野成町	6,835	3,314	3,521
吉土成町	6,482	3,116	3,366
市阿鴨川山	9,456	4,496	4,960
阿鴨川山	10,021	4,787	5,234
川島町	18,504	8,680	9,824
川島川町	5,836	2,777	3,059
山川町	9,204	4,357	4,847
美脇郷村	1,887	908	979
美脇美半馬田町	13,990	6,586	7,404
美脇美半馬田町	7,389	3,536	3,853
美脇美半光町	5,991	2,853	3,138
美脇美半光町	5,868	2,724	3,144
一穴宇吹村	2,543	1,211	1,332
一穴宇吹村	7,587	3,594	3,993
木屋平村	2,112	1,025	1,087
木屋野好町	4,001	1,866	2,135
木屋野好町	4,595	2,170	2,425
池田町	16,228	7,444	8,784
山井町	5,897	2,787	3,110
井川町	4,917	2,272	2,645
三加茂町	6,917	3,208	3,709
東祖谷山村	2,988	1,468	1,520
西祖谷山村	2,289	1,083	1,206

資料 県選挙管理委員会「徳島県選挙年鑑」

229 選挙 (2) 知事

昭和52年9月25日執行

投票結果

Table with columns for 市町村, 選挙当日の有権者数, 投票者数, 棄権者数, 投票率 (%). Rows list various municipalities and their respective election results.

選挙 (続き)

選挙開票結果

Table with columns for 市町村, 候補者別得票数, 投票, 有効, 無効, 無効投票率 (%). Rows list candidates and their results across various municipalities.

資料 県選挙管理委員会「徳島県選挙年鑑」

229 選

(3) 参議院

昭和52年7月10日執行

投票結果

挙(続き)

議員選挙

開票結果

市町村	選挙当日の有権者数			投票者数			棄権者数			投票率(%)		
	計	男	女	計	男	女	計	男	女	計	男	女
総数	587,108	277,487	309,621	372,276	174,429	197,847	214,832	103,058	111,774	63.41	62.86	63.90
徳島市	170,312	80,155	90,157	92,290	42,972	49,318	78,022	37,183	40,839	4.19	53.61	54.70
鳴門市	45,568	21,403	24,165	28,378	13,169	15,209	17,190	8,234	8,956	62.28	61.53	62.94
小松島市	30,145	14,077	16,068	17,845	8,276	9,569	12,300	5,801	6,499	59.20	58.79	59.55
阿南市	43,396	20,741	22,655	26,460	12,475	13,985	16,936	8,266	8,670	60.97	60.15	61.73
勝浦町	5,915	2,852	3,063	4,410	2,128	2,282	1,505	724	781	74.56	74.61	74.50
上勝町	2,717	1,312	1,405	1,909	924	985	808	388	420	70.26	70.43	70.11
佐那河内村	2,958	1,420	1,538	2,384	1,155	1,229	574	265	309	80.59	81.34	79.91
石井町	17,267	8,140	9,127	10,984	5,178	5,806	6,283	2,962	3,321	63.61	63.61	63.61
神山町	9,116	4,361	4,755	6,079	3,003	3,076	3,037	1,358	1,679	66.68	68.86	64.69
那賀川町	7,633	3,600	4,033	5,128	2,427	2,701	2,505	1,173	1,332	67.18	67.42	66.97
羽ノ浦町	7,570	3,609	3,961	5,351	2,502	2,849	2,219	1,107	1,112	70.69	69.33	71.93
鷺敷町	2,751	1,303	1,448	2,194	1,034	1,160	557	269	288	79.75	79.36	80.11
相生町	3,294	1,552	1,742	2,625	1,271	1,354	669	281	388	79.69	81.89	77.73
上那賀町	2,587	1,236	1,351	1,941	963	978	646	273	373	75.03	77.91	72.39
木沢村	1,130	559	571	863	443	420	267	116	151	76.37	79.25	73.56
木頭村	1,917	958	959	1,587	792	795	330	166	164	82.79	82.67	82.90
由岐町	3,676	1,682	1,994	2,817	1,198	1,619	859	484	375	76.63	71.22	81.19
日和佐町	5,389	2,493	2,896	4,169	1,894	2,275	1,220	599	621	77.36	75.97	78.56
牟岐町	5,896	2,747	3,149	4,236	1,799	2,437	1,660	948	712	71.85	65.49	77.39
海南部町	5,403	2,552	2,851	4,106	1,877	2,229	1,297	675	622	75.99	73.55	78.18
海穴喰町	2,690	1,266	1,424	2,181	979	1,202	509	287	222	81.08	77.33	84.41
松茂町	3,164	1,478	1,686	2,459	1,110	1,349	705	368	337	77.72	75.10	80.01
北島町	6,703	3,393	3,310	4,607	2,284	2,323	2,096	1,109	987	68.73	67.32	70.18
藍住町	9,876	4,712	5,164	6,492	3,052	3,440	3,384	1,660	1,724	65.74	64.77	66.62
板野町	10,777	5,221	5,556	6,748	3,246	3,502	4,029	1,975	2,054	62.61	62.17	63.03
上板野町	9,592	4,567	5,025	5,877	2,824	3,053	3,715	1,743	1,972	61.27	61.83	60.76
吉野成町	8,945	4,312	4,633	5,219	2,574	2,645	3,726	1,738	1,988	58.35	59.69	57.09
市場町	6,820	3,298	3,522	3,725	1,801	1,924	3,095	1,497	1,598	54.62	54.61	54.63
阿波町	6,539	3,155	3,384	4,354	2,109	2,245	2,185	1,046	1,139	66.59	66.85	66.34
鴨島町	9,390	4,481	4,909	6,042	2,946	3,096	3,348	1,535	1,813	64.35	65.74	63.07
川島町	9,963	4,754	5,209	7,203	3,419	3,784	2,760	1,335	1,425	72.30	71.92	72.64
山川町	18,260	8,549	9,711	11,435	5,321	6,114	6,825	3,228	3,597	62.62	62.24	62.96
美郷村	5,796	2,746	3,050	4,104	1,926	2,178	1,692	820	872	70.81	70.14	71.41
脇馬田町	9,228	4,352	4,876	6,102	2,864	3,238	3,126	1,488	1,638	66.12	65.81	66.41
美半光町	1,881	901	980	1,370	693	677	511	208	303	72.83	76.91	69.08
馬田光町	13,890	6,533	7,357	8,791	4,097	4,694	5,099	2,436	2,663	63.29	62.71	63.80
一穴吹町	7,381	3,524	3,857	5,335	2,525	2,810	2,046	999	1,047	72.28	71.65	72.85
木屋平村	5,998	2,852	3,146	4,516	2,089	2,427	1,482	763	719	75.29	73.25	77.15
三野町	5,865	2,720	3,145	4,157	1,890	2,267	1,708	830	878	70.88	69.49	72.08
三好町	2,492	1,187	1,305	1,714	810	904	778	377	401	68.78	68.24	69.27
池田町	7,601	3,606	3,995	5,330	2,552	2,778	2,271	1,054	1,217	70.12	70.77	69.54
山城町	2,123	1,026	1,097	1,463	719	744	660	307	353	68.91	70.08	67.82
井川町	3,901	1,813	2,088	3,092	1,418	1,674	809	395	414	79.26	78.21	80.17
東祖谷山村	4,509	2,118	2,391	3,618	1,674	1,944	891	444	447	80.24	79.04	81.30
西祖谷山村	16,197	7,418	8,779	13,004	5,820	7,184	3,193	1,598	1,595	80.29	78.46	81.83
三加茂町	5,861	2,782	3,079	4,365	2,042	2,323	1,496	740	756	74.48	73.40	75.45
東祖谷山村	4,909	2,266	2,643	3,929	1,814	2,115	980	452	528	80.04	80.05	80.02
西祖谷山村	6,857	3,165	3,692	5,198	2,383	2,815	1,659	782	877	75.81	75.29	76.25
西祖谷山村	2,990	1,469	1,521	2,365	1,152	1,213	625	317	308	79.10	78.42	79.75
西祖谷山村	2,270	1,071	1,199	1,725	816	909	545	255	290	75.99	76.19	75.81

市町村	候補者別得票数				投票総数	有効投票数	無効投票数	無効投票率(%)
	総数	かめなが友義	前田一	かけはし和夫				
総数	347,103	198,552	116,617	31,934	372,249	347,103	25,146	6.76
徳島市	87,562	42,718	32,060	12,784	92,289	37,562	4,727	5.12
鳴門市	26,841	14,322	10,199	2,320	28,378	26,841	1,537	5.42
小松島市	16,642	8,659	6,349	1,634	17,845	16,642	1,203	6.74
阿南市	24,252	13,521	8,574	2,157	26,459	24,252	2,207	8.34
勝浦町	4,015	2,173	1,623	219	4,409	4,015	394	8.94
上勝町	1,755	1,120	576	59	1,909	1,755	154	8.07
佐那河内村	2,151	1,352	678	121	2,384	2,151	233	9.77
石井町	9,880	5,895	3,151	834	10,984	9,880	1,104	10.05
神山町	5,210	3,765	1,248	197	6,079	5,210	869	14.30
那賀川町	4,745	2,602	1,806	337	5,128	4,745	383	7.47
羽ノ浦町	5,018	2,725	1,850	443	5,340	5,018	322	6.03
鷺敷町	1,989	1,052	765	172	2,194	1,989	205	9.34
相生町	2,413	1,524	806	83	2,625	2,413	212	8.08
上那賀町	1,802	976	687	139	1,941	1,802	139	7.16
木沢村	816	371	394	51	863	816	47	5.45
木頭村	1,469	846	459	164	1,587	1,469	118	7.44
由岐町	2,616	1,678	529	409	2,817	2,616	201	7.14
日和佐町	3,856	2,384	1,143	329	4,169	3,856	313	7.51
牟岐町	4,076	2,452	1,166	458	4,236	4,076	160	3.78
海南部町	3,719	1,909	1,334	476	4,106	3,719	387	9.43
海穴喰町	2,050	1,301	654	95	2,181	2,050	131	6.01
松茂町	2,362	1,525	672	165	2,459	2,362	97	3.94
北島町	4,375	2,821	1,252	302	4,607	4,375	232	5.04
藍住町	6,079	3,007	2,416	656	6,490	6,079	411	6.33
板野町	6,335	3,173	2,461	701	6,748	6,335	413	6.12
上板野町	5,069	2,894	1,733	442	5,877	5,069	808	13.75
吉野成町	4,810	2,891	1,607	312	5,218	4,810	408	7.82
市場町	3,466	2,289	962	215	3,725	3,466	259	6.95
阿波町	4,114	3,000	895	219	4,354	4,114	240	5.51
鴨島町	5,400	3,483	1,436	481	6,039	5,400	639	10.58
川島町	6,584	4,451	1,676	457	7,203	6,584	619	8.59
山川町	10,884	5,742	3,891	1,251	11,435	10,884	551	4.82
美郷村	3,910	1,764	1,021	1,125	4,104	3,910	194	4.73
脇馬田町	5,666	3,041	2,107	518	6,102	5,666	436	7.15
美半光町	1,280	958	288	34	1,370	1,280	90	6.57
馬田光町	7,888	5,166	2,424	298	8,789	7,888	901	10.25
一穴吹町	4,724	3,472	1,142	110	5,332	4,724	608	11.40
木屋平村	4,226	3,187	967	72	4,516	4,226	290	6.42
三野町	3,853	2,947	777	129	4,157	3,853	304	7.31
三好町	1,599	1,028	538	33	1,714	1,599	115	6.71
池田町	4,995	3,390	1,476	129	5,330	4,995	335	6.29
山城町	1,352	949	382					

## 229 選挙 (続き)

## (4) 県議会議員補欠選挙投票結果

選挙区	投票年月日	選挙当日の有権者数			投票者数			投票率 (%)		
		計	男	女	計	男	女	計	男	女
麻植郡	52. 9. 25	35,029	16,519	18,510	30,346	14,213	16,133	86.63	86.04	87.16

資料 県選挙管理委員会「徳島県選挙年鑑」

## (5) 市町村長選挙投票結果

市町村	投票年月日	選挙当日の有権者数			投票者数			投票率 (%)		
		計	男	女	計	男	女	計	男	女
上勝町	52. 4. 17	無投票								
松茂町	52. 8. 21	6,616	3,316	3,300	6,113	3,007	3,106	92.40	90.68	94.12
勝浦町	53. 2. 5	5,893	2,852	3,041	5,653	2,735	2,918	95.93	95.90	95.96

資料 県選挙管理委員会「徳島県選挙年鑑」

## (6) 市町村議会議員一般選挙投票結果

市町村	投票年月日	選挙当日の有権者数			投票者数			投票率 (%)		
		計	男	女	計	男	女	計	男	女
貞光町	52. 4. 17	5,758	2,667	3,091	5,501	2,537	2,964	95.54	95.13	95.89
半田町	〃	5,908	2,805	3,103	5,647	2,663	2,984	95.58	94.94	96.17
美馬町	〃	7,313	3,490	3,823	7,071	3,359	3,712	96.69	96.25	97.10
那賀川町	52. 9. 25	7,573	3,563	4,010	7,215	3,360	3,855	95.27	94.30	96.13
阿南市	52. 11. 20	43,149	20,611	22,538	38,757	17,985	20,772	89.82	87.26	92.16

資料 県選挙管理委員会「徳島県選挙年鑑」

## (7) 市町村議会議員補欠選挙投票結果

市町村	投票年月日	選挙当日の有権者数			投票者数			投票率 (%)		
		計	男	女	計	男	女	計	男	女
松茂町	52. 8. 21	6,616	3,316	3,300	6,109	3,004	3,105	92.34	90.59	94.09

資料 県選挙管理委員会「徳島県選挙年鑑」

# 23 司法 · 警察



### 230 民事事件数 (昭和52年)

種 別	受 理			既 済	未 済
	計	旧 受	新 受		
本 庁・支 部	(27) 5,069	(9) 1,788	(18) 3,281	(18) 3,311	(9) 1,758
簡 易	(970) 4,622	(226) 406	(744) 4,216	(765) 4,256	(205) 366

注 1. ( )内は、調停件数で内数である。  
2. 件数は、概数である。  
資料 徳島地方裁判所

### 231 民事行政訴訟受理件数 (昭和52年)

種 別	民 事 一 審							行 政	控 訴 審
	計	人 事	金 銭	建 物	土 地	物 品	そ の 他		
本 庁・支 部	633	34	466	31	44	7	51	11	32
簡 易	334	—	242	26	52	6	8	—	—

注 件数は、概数である。  
資料 徳島地方裁判所

### 232 登記事務件数 (昭和52年)

区 分	甲 号								
	不 動 産 登 記			商 業・法 人 等 登 記		そ の 他 の 登 記			
	件 数	個 数	登 記 税 (円)	件 数	登 記 税 (円)	件 数	個 数	登 記 税 (円)	
昭 和 5 2 年	175,231	433,845	1,417,077,800	6,939	108,341,200	1,219	1,299	74,958,900	

区 分	乙 号						
	謄 本	抄 本	閲 覧	証 明 ( 印 鑑 証 明 を 含 む )	確 定 日 付	手 数 料 (円)	
昭 和 5 2 年	1,320,594	156,909	1,006,553	77,256	2,330	148,410,660	

注 登録を含む。  
資料 徳島地方法務局

### 233 訟務事務受理処理状況 (昭和52年)

(単位：件)

種 別	受 理			既 済	未 済
	計	旧 受	新 受		
総 数	185	45	140	142	43
本 訴	55	34	21	17	38
調 停	1	—	1	—	1
即 決 和 解	10	1	9	9	1
支 払 命 令					
そ の 他	119	10	109	116	3

資料 徳島地方法務局

### 234 人権侵犯事件の受理件数 (昭和52年)

区 分	総 数	特 別 公 務 員 に 犯 する 公 務 員 侵 犯	教 育 職 員 に 犯 する 職 員 侵 犯	刑 務 職 員 に 犯 する 職 員 侵 犯	税 務 職 員 に 犯 する 職 員 侵 犯	そ の 他 の 公 務 員 犯	人 身 売 買	売 伴 春 駒 に の	酷 使 虐 待	私 的 制 裁	人 対 身 の 自 由 侵 犯	村 八 分
特 別 事 件	4	—	—	—	—	—	—	—	—	—	—	—
一 般 事 件	367	—	—	—	—	—	—	—	110	—	—	—

区 分	差 別 待 遇	参 政 権 に 犯 する 権 限 侵 犯	名 誉 信 用 侵 犯	集 会 結 社 表 現 自 由 侵 犯	信 教 自 由 侵 犯	教 育 受 け 取 る 権 限 侵 犯	労 働 権 限 侵 犯	居 住 安 全 侵 犯	強 制 圧 迫	公 害	組 織 威 力 に よ る 多 数 の 侵 犯	そ の 他
特 別 事 件	3	—	1	—	—	—	—	—	—	—	—	—
一 般 事 件	—	—	6	—	1	—	1	45	191	—	—	13

資料 徳島地方法務局

### 235 人権相談事件数 (昭和52年)

区 分	総 数	家 事 事 件	民 事 事 件			刑 事 事 件	行 政 事 件	税 務 事 件	労 働 事 件	そ の 他
			不 動 産	損 害 償 償	そ の 他					
件 数	6,311	2,237	2,129	592	722	65	198	178	77	113

資料 徳島地方法務局

### 236 地方裁判所刑事事件数 (昭和48~52年)

年次	受理人員			既済人員					未済人員
	総数	旧受	新受	総数	有罪	無罪	その他	同一被告人に対する併合	
昭和48年	1,019	390	629	619	422	2	8	187	400
49	1,269	400	869	746	510	1	21	214	523
50	1,360	523	837	814	529	5	11	269	546
51	1,288	546	742	791	529	2	9	251	497
52	1,469	497	972	996	649	6	11	330	473

注 件数は、概数である。  
資料 徳島地方裁判所

### 237 簡易裁判所刑事事件数 (昭和48~52年)

年次	受理人員			既済人員					未済人員
	総数	旧受	新受	総数	有罪	無罪	その他	同一被告人に対する併合	
昭和48年	16,556	548	16,008	16,109	15,999	—	26	84	447
49	16,582	447	16,135	15,773	15,597	1	77	98	809
50	17,538	809	16,729	16,549	16,446	—	19	84	989
51	17,401	989	16,412	16,412	16,298	2	20	92	989
52	18,063	989	17,074	17,335	17,253	—	17	65	728
第一普通	247	72	175	199	118	—	16	65	48
審略式	17,816	917	16,899	17,136	17,135	—	1	—	680

注 件数は、概数である。  
資料 徳島地方裁判所

### 238 検察事件数 (昭和48~52年)

年次	受理件数			処 理 人 員							未処理人員
	総数	旧受	新受	総数	起訴	不起訴		中止	家裁へ送致	他検へ移送	
						起訴猶予	その他				
昭和48年	30,755	125	30,630	30,699	16,586	2,704	667	118	3,317	7,307	56
49	30,233	56	30,177	29,974	16,794	2,241	535	123	3,026	7,255	259
50	32,362	259	32,103	32,230	17,941	2,514	678	113	3,351	7,633	132
51	31,318	132	31,186	30,981	17,485	2,513	486	114	3,243	7,140	337
52	32,794	337	32,457	32,712	18,217	2,798	620	95	3,581	7,401	82

資料 徳島地方検察庁

### 239 家事審判事件数 (昭和52年)

事件の種類別	受 理			既 済	未 済
	総 数	旧 受	新 受		
総 数	2,155	286	1,869	1,964	191
甲 類 事 件 の 総 数	2,058	237	1,821	1,910	148
禁治産の宣告及びその取消	8	4	4	5	3
準禁治産の宣告その取消その他の準禁治産に関する処分	15	4	11	13	2
不在者の財産の管理に関する処分	27	7	20	22	5
失踪の宣告及びその取消	39	24	15	25	14
嫡出否認の訴についての特別代理人の選任	—	—	—	—	—
子の氏の変更についての許可	668	21	647	651	17
養子をするについての許可	49	7	42	45	4
離縁後に後見人となるべき者の選任	—	—	—	—	—
離縁をするについての許可	10	1	9	7	3
懲戒に関する許可その他の処分	—	—	—	—	—
利益相反行為についての特別代理人の選任	82	8	74	75	7
財産管理者の選任その他の財産の管理に関する処分	—	—	—	—	—
親権又は管理者の喪失の宣言及びその取消	2	2	—	1	1
親権又は管理権を辞し、又は回復するについての許可	1	—	1	1	—
後見人、保佐人又は後見監督人の選任	41	3	38	37	4
後見人、保佐人又は後見監督人の辞任についての許可	3	—	3	3	—
後見人、保佐人又は後見監督人の解任	1	—	1	—	1
臨時保佐人の選任	—	—	—	—	—
財産目録の調整の期間の伸長	—	—	—	—	—
禁治産者の入院等についての許可	3	—	3	3	—
後見人に対する報酬の付与	—	—	—	—	—
後見監督処分	—	—	—	—	—
管理計算の期間の伸長	—	—	—	—	—
遺産の管理に関する処分	—	—	—	—	—
相続の承認又は放棄の期間の伸長	—	—	—	—	—
相続財産の保存又は管理に関する処分	2	2	—	2	—
相続の限定承認または放棄の取消しの申述の受理	—	—	—	—	—
相続の限定承認の申述受理	1	1	—	—	1
鑑定人の選任	—	—	—	—	—
相続の放棄の申述の受理	51	5	46	43	8
相続財産の分離に関する処分	—	—	—	—	—
相続財産の管理に関する処分	—	—	—	—	—
相続財産の管理人の選任その他相続の財産管理に関する処分	21	3	18	18	3
相続財産の処分	12	6	6	11	1

資料 徳島家庭裁判所

239 家事審判事件数 (続き)

事件の種類別	受理			既済	未済
	総数	旧受	新受		
遺言の確認	2	—	2	2	—
遺言書の検認	20	1	19	19	1
遺言執行者の選任	10	1	9	9	1
遺言執行者に対する報酬の付与	1	—	1	—	1
遺言執行者の解任及び遺言執作者の辞任についての許可	1	—	1	1	—
遺言の取消	—	—	—	—	—
遺留分放棄についての許可	14	5	9	3	11
戸籍法による氏の変更についての許可	7	2	5	7	—
戸籍法による名の変更についての許可	98	14	84	84	14
就籍についての許可	3	—	3	2	1
戸籍の訂正についての許可	17	3	14	10	7
戸籍事件についての市町村長の処分に対する不服	—	—	—	—	—
戸籍届出の委託確認	—	—	—	—	—
児童福祉法第28条の事件	—	—	—	—	—
生活保護法第30条第3項の事件	—	—	—	—	—
精神衛生法第20条第2項の事件	849	113	736	811	38
破産法第68条および第345条の事件	—	—	—	—	—
民法の附則に掲げる事件	—	—	—	—	—
乙類事件の総数	97	49	48	54	43
夫婦間の同居その他の夫婦間の協力扶助に関する処分	—	—	—	—	—
財産の管理者の変更及び共有財産の分割に関する処分	—	—	—	—	—
婚姻から生ずる費用の分担に関する処分	3	3	—	2	1
子の監護者の指定その他子の監護に関する処分	7	4	3	3	4
財産の分与に関する処分	3	3	—	1	2
権利の承継者の指定	2	1	1	2	—
離縁後に親権者となるべき者の指定	—	—	—	—	—
親権者の指定又は変更	26	4	22	20	6
扶養に関する処分	20	6	14	18	2
指定相続人の廃除及びその取消	1	1	—	1	—
遺産分割に関する処分	35	27	8	7	28
生活保護法第77条第2項の事件	—	—	—	—	—
破産法第68条の事件	—	—	—	—	—
民法附則に掲げる事項	—	—	—	—	—

240 家事調停事件数 (昭和52年)

事件の種類別	受理			既済	未済
	総数	旧受	新受		
総数	888	261	627	696	192
乙類事件の総数	220	88	132	152	68
夫婦の同居その他の夫婦間の協力扶助に関する処分(乙1)	—	—	—	—	—
財産の管理者の変更及び共有財産の分割に関する処分(乙2)	—	—	—	—	—
婚姻から生ずる費用の分担に関する処分(乙3)	6	4	2	4	2
子の監護者の指定その他子の監護に関する処分(乙4)	21	5	16	17	4
財産の分与に関する処分(乙5)	3	1	2	3	—
権利の承継者の指定(乙6)	4	2	2	2	2
離縁後に親権者となるべき者の指定(乙6の2)	—	—	—	—	—
親権者の指定又は変更(乙7)	46	6	40	37	9
扶養に関する処分(乙8)	25	7	18	21	4
指定相続人の廃除及びその取消(乙9)	—	—	—	—	—
遺産の分割に関する処分(乙10)	115	63	52	68	47
生活保護法第77号第2項の事件	—	—	—	—	—
破産法第68号の事件	—	—	—	—	—
民法の附則に掲げる事項	—	—	—	—	—
乙類を除く調停事件の総数	668	173	495	544	124
婚姻中の夫婦間の事件	412	92	320	337	75
婚姻外の男女間の事件	32	12	20	24	8
離婚その他男女関係にもとづく慰謝料	23	14	9	18	5
親族間の紛争	74	26	48	65	9
家事審判法第23条に掲げる事項	46	13	33	36	10
離縁	27	2	25	23	4
その他	54	14	40	41	13

### 241 少年保護受理事件数既済件数及び未済件数 (昭和52年)

事 件	総 数	一 般 保 護 事 件	道 路 交 通 保 護 事 件	反 則 金 不 納 付 事 件
総 数	4,708	2,063	2,645	179
旧 受	594	342	252	25
新 受	4,114	1,721	2,393	154
検 察 官	3,567	1,467	2,100	72
司 法 警 察 員	297	165	132	69
知 事 ・ 児 童 相 談 所 長	—	—	—	—
調 査 官 報 告	2	2	—	—
通 告	—	—	—	—
坑 告 審 等 移 送 差 戻	—	—	—	—
法 第 55 条 移 送	—	—	—	—
家 裁 移 送 ・ 回 付	242	81	161	13
既 済	3,826	1,630	2,196	113
検 察 官 送 致	254	59	195	—
保 護 観 察 教 護 院 ・ 養 護 施 設 送 致	43	18	25	6
保 護 処 分	374	118	256	—
少 年 院 送 致	2	2	—	—
初 等	2	2	—	—
中 等	15	14	1	—
特 別	4	4	—	—
医 療	1	1	—	—
知 事 ・ 児 童 相 談 所 長 送 致	—	—	—	—
不 処 分	—	—	—	—
不 開 始	1,833	595	1,238	84
審 判 不 開 始	707	611	96	10
移 送 ・ 回 付	398	151	247	10
従 た る 事 件	193	55	138	3
未 済	882	433	449	66

注 準少年保護事件を除く。  
資料 徳島家庭裁判所

### 242 保護観察事件の受理及び処理人員 (昭和52年)

事 件 の 種 別	受 理 人 員					既 済 人 員			年 観 末 察 現 中 在 の 保 人 護 員	年 末 現 在 保 護 観 察 中 の 人 員 の うち 特 殊 な 状 態 に あ る も の						
	計	旧 受	新 受		移 送	計	保 護 観 察 終 了	移 送		計	良 好 停 止	仮 解 除	所 在 不 明	入 身 管 令 に よ る 拘 束	そ の 他 の 身 柄 拘 束	
			計	23 歳 未 満												23 歳 以 上
総 数	(788)	(412)	(365)	(326)	(39)	(11)	(412)	(381)	(31)	(376)	45	—	10	19	—	16
1 号 観 察	1,481	803	630	409	221	48	738	671	67	743	9	—	—	4	—	5
2 号 観 察	(695)	(367)	(319)	(319)	—	(9)	(379)	(351)	(28)	(316)	—	—	—	—	—	—
3 号 観 察	914	518	369	369	—	27	483	439	44	431	3	—	—	1	—	2
4 号 観 察	(4)	(1)	(3)	(3)	—	3	(1)	(1)	3	(3)	5	—	—	(5)	—	—
5 号 観 察	54	23	28	28	—	5	27	24	3	27	—	—	—	—	—	—
	(19)	(4)	(15)	(1)	(14)	5	(16)	(16)	9	(3)	—	—	—	—	—	—
	173	40	128	4	124	—	138	129	—	35	—	—	—	—	—	—
	(70)	(40)	(28)	(3)	(25)	(2)	(16)	(13)	(3)	(54)	28	—	10	9	—	9
	340	222	105	8	97	13	90	79	11	250	—	—	—	—	—	—

注 1. 「新受」の欄の年齢は、保護観察に付された日の年齢による。  
2. 受理人員、既済人員及び年末現在保護観察中の人員の欄の( )内には、交通事故に係る人員を内数として計上する。  
3. 「所在不明」の欄の( )内には、犯罪者予防更正法第42条2の規定により停止されている人員を内数として計上する。  
資料 徳島保護観察所

### 243 刑 務 所

#### (1) 在 所 人 員 数 (昭和52年度末)

人 員	受 刑 者		刑 事 被 告 人		被 疑 者		労 役 留 置 者		乳 児							
	男	女	計	男	女	計	男	女	計	男	女					
総 数	730	4	654	654	—	78	74	4	1	1	—	—	—	—	—	—

#### (2) 罪 名 別 受 刑 者 数 (昭和52年度末)

総 数	刑 法 犯												特 別 法 犯									
	計	窃 盗	強 盗	詐 欺	恐 喝	横 領	文 書 偽 造	贓 物	わ ざ り 毀 損	傷 害	殺 害	公 妨 害	放 火	賭 博	そ の 他	計	暴 行 等	規 制 行 為 等	食 糧 管 理 法	物 価 統 制 令	選 挙 法	そ の 他
654	533	167	50	38	26	3	3	—	1	37	152	1	13	1	41	121	15	—	—	—	—	106

#### (3) 刑 期 別 受 刑 者 数 (昭和52年度末)

総 数	懲 役										
	無 期	20年以下	15年以下	10年以下	7年以下	5年以下	3年以下	2年以下	1年以下	6月以下	
654	35	12	62	73	16	96	116	163	62	19	

#### (4) 年 齢 別 受 刑 者 数 (昭和52年度末)

総 数	26 歳 未 満	26 ~ 29	30 ~ 39	40 ~ 49	50 ~ 59	60 ~ 69	70 歳 以 上
654	6	128	288	171	42	17	2

資料 徳島刑務所

244 警

(1) 年次別刑法犯認知検挙状況 (昭和48~52年)

年次	認知件数	検挙件数	検挙率(%)	検挙人員
昭和48年	9,849	6,050	61.4	2,173
49	10,610	6,154	58.0	2,082
50	11,247	6,906	61.4	2,419
51	9,581	7,832	81.7	2,360
52	9,791	6,422	65.6	2,184

注 検挙地主義による。  
資料 県警察本部捜査第一課

(2) 月別刑法犯認知検挙件数 (昭和52年)

区分	総数	凶悪犯	粗暴犯	窃盗犯	知能犯	風俗犯	その他の 刑法犯
総数	9,791	69	433	8,573	493	73	150
検挙	6,422	71	432	5,158	535	76	150
1月	643	—	26	576	15	13	13
検挙	263	—	26	197	14	13	13
2月	595	5	23	514	30	12	11
検挙	279	3	23	206	24	12	11
3月	751	5	32	641	45	12	16
検挙	390	5	32	285	40	12	16
4月	574	3	24	499	37	3	8
検挙	231	5	23	145	47	3	8
5月	1,068	8	49	950	39	5	17
検挙	948	8	49	828	41	5	17
6月	893	2	58	766	57	2	8
検挙	580	4	58	449	55	4	10
7月	697	6	24	575	67	9	16
検挙	542	5	25	400	91	9	12
8月	817	6	38	716	34	7	16
検挙	519	5	38	396	56	8	16
9月	763	5	24	701	26	2	5
検挙	383	4	23	318	31	2	5
10月	829	7	53	741	16	6	6
検挙	423	9	53	325	24	6	6
11月	1,303	14	37	1,209	22	1	20
検挙	1,156	15	37	1,060	22	1	21
12月	858	8	45	685	105	1	14
検挙	708	8	45	549	90	1	15

資料 県警察本部捜査第一課

察

(3) 罪種別・年齢別検挙人員 (昭和52年)

罪種別	総 数	20歳未満						20歳以上												
		計	14 歳	15 歳	16 歳	17 歳	18 歳	19 歳	計	20 歳	21 歳	22 歳	23 歳	24 歳	25 歳	26 歳 29	30 歳 39	40 歳 49	50 歳 59	60 歳 以上
総数	(440) 2,184	(151) 784	(12) 140	(30) 199	(43) 184	(39) 125	(18) 76	(9) 60	(289) 1,400	(6) 47	(4) 50	(3) 47	(5) 41	(6) 49	(9) 51	(34) 262	(82) 395	(68) 272	(40) 107	(32) 79
殺人	22	—	—	—	—	—	—	—	22	—	1	2	—	—	1	4	7	6	—	1
強盗	(2) 11	—	—	—	—	—	—	—	(2) 10	—	—	—	—	—	—	(1) 1	(1) 1	—	—	—
放火	6	2	—	—	—	1	1	—	4	—	2	—	—	1	—	—	—	—	—	1
強姦	38	14	—	1	5	5	1	2	24	4	4	1	2	1	—	5	4	3	—	—
凶器準備集合	—	—	—	—	—	—	—	—	—	—	—	—	—	—	—	—	—	—	—	—
暴行	(1) 101	—	—	—	—	—	—	—	(1) 88	—	—	—	—	—	(1) 3	—	—	—	—	—
傷害	(6) 274	—	—	—	—	—	—	—	(6) 245	—	—	—	—	—	—	(4) 77	(1) 38	(1) 13	(1) 7	—
脅迫	(2) 25	—	—	—	—	—	—	—	(2) 14	—	—	—	(1) 1	—	—	(1) 4	—	—	—	—
恐喝	(1) 55	—	—	—	—	—	—	—	(1) 42	—	—	—	—	—	—	(1) 11	(1) 15	—	—	—
窃盗	(406) 1,261	(149) 613	(12) 112	(30) 163	(42) 151	(38) 93	(18) 61	(9) 33	257 648	(6) 34	(3) 25	(3) 21	(4) 16	(6) 27	(8) 28	(32) 105	(70) 157	(59) 122	(38) 63	(28) 50
詐欺	(2) 71	—	—	—	—	—	—	—	(2) 69	—	(1) 4	—	—	—	—	(1) 6	—	—	—	—
横領	(2) 62	—	—	—	—	—	—	—	(2) 27	—	—	—	—	—	—	(1) 4	—	—	—	—
偽造	(3) 24	(1) 5	—	—	(1) 1	—	—	—	(2) 19	—	—	—	—	—	—	(1) 2	(1) 5	—	—	—
流職	11	—	—	—	—	—	—	—	11	—	—	—	—	—	—	—	—	—	—	—
背任	2	—	—	—	—	—	—	—	2	—	—	—	—	—	—	—	—	—	—	—
賭博	46	8	—	4	—	1	1	2	38	—	—	—	—	—	—	—	—	—	—	—
強制わいせつ	11	2	2	—	—	—	—	—	9	—	—	—	—	—	—	—	—	—	—	—
公然わいせつ わいせつ物等	13	1	—	—	1	—	—	—	12	—	—	—	—	—	—	—	—	—	—	—
贓物	(1) 19	—	—	—	—	—	—	—	(1) 4	—	—	—	—	—	—	—	—	—	—	—
その他刑法犯	(14) 132	(1) 20	—	—	(1) 3	—	—	—	(13) 112	—	—	—	—	—	—	(1) 22	(2) 19	(6) 33	(2) 10	(2) 12

注 ( )内は、女数を内数で示す。  
資料 県警察本部捜査第一課

# 244 警

## (4) 署別刑法犯

罪種	総数			徳島東			徳島西			鳴門			小松島			阿南			北島		
	認 知	検 挙	人 員	認 知	検 挙	人 員	認 知	検 挙	人 員	認 知	検 挙	人 員	認 知	検 挙	人 員	認 知	検 挙	人 員	認 知	検 挙	人 員
総数	9,791	6,422	(781) 2,184	3,401	1,990	(263) 722	1,183	829	(152) 294	856	554	(30) 130	741	476	(35) 154	540	315	(52) 171	412	276	(31) 95
殺人	15	15	22	3	3	2	2	2	1	1	1	1	4	4	13	2	2	2	1	1	1
強盗	9	11	(1) 11	4	5	(1) 6	1	1	1	1	—	—	—	—	—	—	—	—	1	3	2
放火	18	18	(2) 6	4	4	2	5	5	(2) 2	7	7	1	—	—	—	—	—	—	2	2	1
強姦	27	27	(14) 38	8	8	8	5	4	(9) 12	—	—	—	1	1	1	1	1	1	3	4	(2) 6
凶器準備集合	1	1	—	—	—	—	—	—	—	—	—	—	1	1	—	—	—	—	—	—	—
暴行	102	102	(13) 101	22	24	(5) 35	7	7	(3) 10	7	7	(1) 7	2	2	3	16	16	(2) 13	6	6	8
傷害	229	228	(29) 274	65	62	(14) 80	25	24	(1) 28	15	15	19	12	14	16	22	22	(6) 40	11	11	11
脅迫	20	19	(11) 25	2	2	2	4	4	(10) 12	1	—	—	1	1	1	2	2	2	—	—	—
恐喝	81	82	(13) 55	23	29	(1) 22	5	—	—	5	6	3	1	—	—	6	7	5	3	—	—
窃盗	8,573	5,158	(611) 1,261	3,043	1,646	(222) 470	1,061	642	(105) 171	762	468	(22) 70	683	415	(31) 91	439	223	(34) 72	348	222	(26) 50
詐欺	348	372	(2) 71	128	115	23	33	86	11	27	16	(2) 9	13	11	2	16	4	6	15	7	2
横領	64	66	(35) 62	32	33	(17) 30	8	8	(11) 12	4	4	4	3	4	(4) 5	4	4	(2) 3	6	5	(1) 6
偽造	70	87	(5) 24	28	23	3	3	21	1	5	4	2	1	1	5	7	7	(4) 6	5	5	2
流職	7	6	11	—	—	—	1	1	4	—	—	—	—	—	—	—	—	1	—	—	—
背任	4	4	2	1	1	—	1	1	2	—	—	—	—	—	—	—	—	1	1	—	1
賭博	13	13	(8) 46	2	2	(2) 16	1	1	(2) 10	8	8	(4) 4	—	—	—	—	—	—	—	—	—
強制わいせつ	12	12	(2) 11	5	5	4	1	1	1	—	—	—	1	1	1	—	—	—	—	—	—
公然わいせつ わいせつ物等	25	25	(1) 13	4	6	1	—	—	—	2	2	2	1	1	—	9	9	7	2	—	—
贓物	23	26	(15) 19	3	1	—	6	7	(5) 5	1	3	1	—	—	—	3	3	(3) 3	2	4	3
業過(他)	10	10	(1) 13	4	4	6	—	—	—	—	—	—	1	1	1	—	—	—	1	1	(1) 1
その他刑法犯	140	140	(18) 119	20	17	(1) 12	14	14	(4) 11	10	13	(1) 7	17	19	15	11	14	(1) 11	5	4	(1) 2

注 1. 検挙地主義による。  
2. 人員の( )内は、少年数を内数で示す。  
資料 県警察本部捜査第一課

# 察 (続き)

## 認知検挙状況 (昭和52年)

板野			石井			川島			市場			脇町			貞光			池田			鷺敷			牟岐		
認 知	検 挙	人 員	認 知	検 挙	人 員	認 知	検 挙	人 員	認 知	検 挙	人 員	認 知	検 挙	人 員	認 知	検 挙	人 員	認 知	検 挙	人 員	認 知	検 挙	人 員	認 知	検 挙	人 員
506	339	(23) 70	158	180	(21) 62	549	285	(40) 109	292	246	(10) 49	222	165	(16) 49	139	118	(18) 51	450	397	(42) 134	55	54	(7) 24	287	198	(41) 70
—	—	—	—	—	—	1	1	1	—	—	—	—	—	—	—	—	—	—	—	—	—	—	—	—	—	—
—	—	—	—	—	—	—	—	—	—	—	—	—	—	—	—	—	—	—	—	—	—	—	—	—	—	—
4	3	(3) 4	—	1	—	1	2	3	3	1	1	—	—	—	—	—	—	—	—	—	—	—	—	2	2	2
—	—	—	—	—	—	—	—	—	—	—	—	—	—	—	—	—	—	—	—	—	—	—	—	—	—	—
9	7	3	1	2	1	3	2	1	13	14	8	1	—	—	1	1	—	5	5	(2) 4	1	1	2	8	8	6
14	14	(2) 15	10	13	11	9	8	(1) 7	8	8	7	5	5	6	9	8	8	17	18	(2) 19	1	1	1	6	5	(3) 6
—	—	—	—	1	1	—	—	—	3	3	2	1	1	—	3	3	(1) 3	1	—	—	—	—	—	2	2	2
11	12	(3) 3	1	2	5	2	2	(3) 3	3	4	2	2	1	3	16	16	(5) 5	3	3	(1) 4	—	—	—	—	—	—
422	268	(13) 23	129	121	(21) 37	509	257	(35) 78	203	137	(8) 15	190	145	(12) 31	94	72	(10) 19	390	339	(34) 79	48	44	(7) 14	252	159	(31) 41
34	25	1	9	34	2	11	2	1	32	43	2	6	3	1	3	1	1	13	9	5	3	6	4	5	10	1
—	—	—	1	1	—	—	—	—	6	7	2	—	—	—	—	—	—	—	—	—	—	—	—	—	—	—
1	1	—	—	—	—	1	—	—	10	17	2	3	1	—	2	2	2	3	4	(1) 1	—	—	—	1	1	—
—	—	—	—	—	—	—	—	—	—	—	—	4	—	1	1	5	6	—	—	—	—	—	—	—	—	—
—	—	—	—	—	—	—	—	—	—	—	—	—	—	—	—	—	—	—	—	—	—	—	—	—	—	—
1	1	13	—	—	—	—	—	—	—	—	—	—	—	—	—	—	—	1	1	3	—	—	—	—	—	—
—	—	—	—	—	—	—	—	—	1	1	(1) 1	1	1	1	—	—	—	2	2	(1) 2	—	—	—	1	1	1
—	—	—	—	—	—	6	6	(1) 2	—	—	—	—	—	—	—	—	—	—	—	—	—	—	—	1	1	1
—	—	—	1	—	—	—	—	—	1	1	(1) 1	—	—	—	—	—	—	1	2	(1) 1	—	—	—	5	5	(5) 5
—	—	—	—	—	—	—	—	—	—	—	—	—	—	—	—	—	—	1	1	1	2	2	2	1	1	2
10	8	(2) 8	6	5	5	6	5	13	9	10	6	9	8	(4) 6	8	8	(2) 5	11	11	13	1	1	1	3	3	(2) 4

## 244 警察 (続き)

## (5) 成人・少年事件検挙件数 (昭和52年)

罪 種	総 数	成 人 事 件					少 年 事 件				
		単独犯	2人組	3人組	4人組	5人組以上	単独犯	2人組	3人組	4人組	5人組以上
総 数	6,291	4,183	294	43	20	21	1,010	393	135	66	33
殺 人	13	12	—	—	—	1	—	—	—	—	—
強 盗	11	9	1	—	—	—	1	—	—	—	—
放 火	14	10	—	—	—	—	4	—	—	—	—
強 姦	27	20	—	1	1	—	1	2	—	—	1
凶器準備集合	1	—	—	—	—	1	—	—	—	—	—
暴 行	102	76	7	3	—	—	8	4	2	1	—
傷 害	228	169	25	9	1	2	15	1	1	1	1
脅 迫	19	13	2	1	—	—	1	—	1	—	1
恐 喝	82	25	21	4	—	—	12	15	4	—	1
窃 盗	5,033	3,265	199	10	2	—	907	363	122	50	29
詐 欺	372	330	16	4	7	7	8	—	—	—	—
横 領	66	36	3	—	1	—	19	4	2	1	—
偽 造	87	58	7	4	6	6	6	—	—	—	—
流 職	6	1	3	—	2	—	—	—	—	—	—
背 任	4	2	2	—	—	—	—	—	—	—	—
賭 博	13	—	—	3	—	1	—	—	1	7	—
強制わいせつ	12	10	—	—	—	—	2	—	—	—	—
公然わいせつ わいせつ物等	25	23	1	—	—	—	1	—	—	—	—
贓 物	26	7	—	2	—	1	13	2	1	—	—
そ の 他 の 刑 法 犯	150	117	7	2	—	2	12	2	1	6	—

注 1. 総数に成人・少年共犯事件検挙件数を含む。

2. 解決事件は、含まれていない。

資料 県警察本部捜査第一課

# 24 災害・事故



## 245 火 災

### (1) 市 町 村 別 火 災

市 町 村	発 生 件 数						損 害 額 (千 円)
	総 数	建 物	林 野	車 両	船 舶	そ の 他	
総 数	527	332	72	39	1	83	752,044
徳島市	173	120	6	14	—	33	196,326
鳴門市	56	22	10	5	1	18	47,058
小松島市	26	14	1	5	—	6	15,398
阿南市	50	27	8	5	—	10	32,469
勝浦町	4	1	3	—	—	—	605
佐那河内村	—	—	—	—	—	—	—
石井町	5	5	—	—	—	—	67,200
神山町	6	1	5	—	—	—	7,600
那賀川町	10	8	—	—	—	2	6,079
那賀浦町	9	7	1	1	—	—	14,019
那賀敷町	—	—	—	—	—	—	—
那賀上町	—	—	—	—	—	—	—
木沢村	—	—	—	—	—	—	—
木由岐村	5	3	2	—	—	—	3,320
日和佐町	5	4	1	—	—	—	154,310
日牟岐町	1	1	—	—	—	—	13,300
海部町	—	—	—	—	—	—	—
海部町	2	2	—	—	—	—	9,500
松北町	2	2	—	—	—	—	7,436
藍板町	9	9	—	—	—	—	5,907
藍板上町	6	4	—	2	—	—	403
吉土町	2	1	—	—	—	1	50
市阿鴨川山	7	7	—	—	—	—	1,896
美脇町	8	6	—	—	—	2	434
美脇町	8	5	1	—	—	2	809
美脇町	10	9	1	—	—	—	27,203
美脇町	9	6	2	—	—	1	25,715
美脇町	14	9	1	—	—	4	1,011
美脇町	2	1	1	—	—	—	1,239
美脇町	13	7	3	2	—	1	6,513
美脇村	3	—	3	—	—	—	69
美脇町	11	5	4	2	—	—	5,625
美脇町	13	7	3	1	—	2	2,787
美脇町	6	5	1	—	—	—	276
美脇町	8	6	1	—	—	1	5,941
美脇村	—	—	—	—	—	—	—
美脇村	6	2	4	—	—	—	8,110
美脇村	1	1	—	—	—	—	600
美脇町	3	3	—	—	—	—	2,588
美脇町	3	2	1	—	—	—	7,080
池田町	15	7	6	2	—	—	39,030
池田町	6	5	1	—	—	—	13,110
池田町	—	—	—	—	—	—	—
池田町	5	5	—	—	—	—	10,358
池田村	2	1	1	—	—	—	600
池田村	3	2	1	—	—	—	10,070

## 被 害

### 発 生 状 況 ( 昭 和 5 2 年 )

棟 数	世 帯 数	被 害		死 者 (人)	負 傷 者 (人)	出 火 1 件 当 た り の 損 害 額 (千 円)
		建 物 焼 損 面 積 (m <sup>2</sup> )	林 野 焼 損 面 積 (a)			
450	263	13,916	11,163	17	71	1,430
195	134	4,519	54	9	34	1,141
24	19	676	80	—	2	840
17	8	348	11	3	6	592
32	15	1,004	376	1	2	649
1	—	20	32	—	—	151
—	—	—	—	—	—	—
—	—	—	—	—	—	—
5	4	1,033	—	—	2	13,440
1	1	84	55	1	—	1,267
15	7	353	—	—	2	608
8	1	182	—	—	3	1,558
—	—	—	—	—	—	—
—	—	—	—	—	—	—
—	—	—	—	—	—	—
4	2	52	112	—	—	664
6	3	172	9,200	—	3	30,862
3	3	178	—	—	1	13,300
—	—	—	—	—	—	—
—	—	—	—	—	—	—
2	2	203	—	—	—	4,750
2	—	135	—	—	—	3,718
9	4	183	—	—	—	656
5	4	19	—	—	—	67
1	—	14	—	—	—	25
7	3	237	—	—	1	271
6	4	21	30	—	3	54
5	2	44	27	—	1	101
8	5	286	6	—	—	2,720
8	3	377	121	—	2	2,857
9	6	27	3	—	3	72
1	—	1	20	—	—	620
7	4	245	7	1	—	501
—	—	—	13	—	—	23
5	3	163	45	—	—	511
11	4	543	155	1	2	214
7	5	210	10	—	—	46
9	3	363	35	—	1	743
—	—	—	—	—	—	—
2	1	137	27	—	—	1,352
1	—	119	—	—	—	600
3	—	311	—	—	—	863
2	2	44	6	—	1	2,360
12	3	785	691	—	2	2,602
6	3	159	12	—	—	2,185
—	—	—	—	—	—	—
7	3	467	—	—	—	2,072
1	—	40	30	—	—	300
3	2	162	5	1	—	3,357

# 245 火 災

### (2) 月 別 火 災 概 要 (昭和52年)

区 分	総 数	1 月	2 月	3 月	4 月	5 月	6 月	7 月	8 月	9 月	10 月	11 月	12 月
出火件数計	527	69	77	70	52	44	20	33	38	14	39	30	41
建物	332	47	43	39	27	26	16	22	23	10	25	26	28
林野	72	12	16	17	12	5	—	1	4	—	2	2	1
車両	39	2	2	2	3	6	2	6	4	2	5	2	3
船舶	1	—	—	—	—	—	—	—	—	—	—	—	1
航空機	—	—	—	—	—	—	—	—	—	—	—	—	—
その他	83	8	16	12	10	7	2	4	7	2	7	—	8
焼損棟数計	450	61	64	66	33	35	19	24	26	10	47	31	34
全焼	142	23	24	22	10	14	4	7	7	1	16	8	6
半焼	38	1	6	6	4	4	2	1	1	—	4	2	7
部分焼	270	37	34	38	19	17	13	16	18	9	27	21	21
建物焼損面積(m <sup>2</sup> )	13,916	1,728	1,693	1,860	1,105	1,048	238	1,080	444	180	2,066	1,478	996
林野焼損面積(a)	11,163	198	526	419	138	620	—	8	9,222	—	11	9	12
死者	17	2	6	1	3	—	1	1	2	—	—	—	1
負傷者	71	8	9	11	10	6	1	2	7	1	6	6	4
り災世帯数計	263	29	42	35	30	21	13	11	17	5	27	16	17
全損	72	8	13	11	10	7	1	2	3	1	8	6	2
半損	33	1	3	4	8	5	2	—	2	—	3	2	3
小損	158	20	26	20	12	9	10	9	12	4	16	8	12
り災人員計	956	102	161	123	97	86	43	42	67	19	94	51	71
(千円)	752,044	56,377	64,641	123,189	56,318	51,016	4,537	63,428	127,667	8,861	72,276	84,860	38,874
建築物	300,213	30,976	39,988	57,860	34,006	25,958	2,556	21,390	4,062	3,362	45,666	18,797	15,592
建物収容物	299,743	24,817	23,586	57,766	20,447	17,784	1,764	38,184	3,140	3,094	25,746	65,938	17,477
林野	133,311	328	708	7,342	1,219	3,937	—	—	119,661	—	43	53	20
車両	8,053	228	61	59	499	1,024	203	3,846	740	102	533	34	724
船舶	5,019	—	—	—	—	—	—	—	—	—	—	—	5,019
航空機	—	—	—	—	—	—	—	—	—	—	—	—	—
その他	5,705	28	298	162	147	2,313	14	8	64	2,303	288	38	42

資料 県消防防災課

### (3) 年 次 別 火 災 発 生 状 況 (昭和48～52年)

年 次	出 火 件 数							焼 損 棟 数	焼 損 面 積		死 者	負 傷 者	り 災 世 帯	損 害 額 (千円)
	計	建 物	林 野	車 両	船 舶	航 空 機	そ の 他		建 物(m <sup>2</sup> )	林 野(a)				
昭和48年	545	343	74	34	8	—	86	435	18,205	2,176	20	69	262	641,116
49	596	354	120	19	9	—	94	457	17,890	13,542	13	69	266	902,036
50	447	292	54	15	7	—	79	383	14,928	2,628	12	62	241	618,148
51	444	301	41	17	4	—	81	414	19,169	1,479	4	71	247	820,959
52	527	332	72	39	1	—	83	450	13,916	11,163	17	71	263	752,044

資料 県消防防災課

# 被 害 (続き)

### (4) 出火原因別月別発生件数(昭和52年)

発火源別	月 別	総 数	1 月	2 月	3 月	4 月	5 月	6 月	7 月	8 月	9 月	10 月	11 月	12 月		
			総 数	1 月	2 月	3 月	4 月	5 月	6 月	7 月	8 月	9 月	10 月	11 月	12 月	
総 数			527	69	77	70	52	44	20	33	38	14	39	30	41	
電 気 に よ る 発 熱 体	移動可能な電熱器	電気ストーブ	1	1	—	—	—	—	—	—	—	—	—	—	—	
		電気こたつ	6	1	—	1	—	—	—	—	—	—	1	2	1	
		投込湯沸器	1	1	—	—	—	—	—	—	—	—	—	—	—	—
		ヘヤードライヤー	1	—	—	—	—	—	—	1	—	—	—	—	—	—
		溶接器	10	—	2	2	2	—	1	—	—	—	1	1	1	—
	その他	3	2	—	—	1	—	—	—	—	—	—	—	—	—	
	固定の電熱器	電気恒温器等	1	—	1	—	—	—	—	—	—	—	—	—	—	—
	電熱器機	電 池	1	—	—	—	—	—	—	—	—	—	—	—	—	1
		電 燈	6	2	2	—	—	—	1	1	—	—	—	—	—	—
	電 気 装 置	電気冷蔵庫	1	1	—	—	—	—	—	—	—	—	—	—	—	—
配電用変圧器		1	—	—	—	—	—	—	—	—	1	—	—	—	—	
モーター		3	—	—	1	—	—	—	1	—	—	—	—	1	—	
整流器・充電機		1	—	—	—	—	—	—	—	—	—	—	—	—	1	—
空気圧縮機		1	—	—	—	1	—	—	—	—	—	—	—	—	—	—
電灯・電話等の配線		送配線	2	—	—	—	—	—	—	1	—	—	—	—	—	1
		引込線	1	1	—	—	—	—	—	—	—	—	—	—	—	—
		屋内線	5	—	1	—	—	—	—	1	1	1	—	—	—	1
		コード	2	—	—	—	—	—	—	1	—	—	—	—	—	1
		交通機関内配線	4	—	1	—	1	—	—	1	1	—	—	—	—	—
配線接触部	1	—	—	—	—	—	—	—	—	—	—	—	—	—	1	
その他	1	—	—	—	—	—	—	—	—	1	—	—	—	—	—	
配線器具	安全器	1	—	—	—	—	—	—	—	—	—	1	—	—	—	
ガスとする油類を装燃料	都市ガスを用いる移動可能な道具	ガスこんろ	8	1	2	1	—	2	—	—	1	—	1	—	—	
	プロパンガスを用いる移動可能な道具	ガスこんろ	35	5	2	2	3	3	2	3	4	1	3	3	4	
	可動かまど	1	—	—	—	—	—	—	—	—	—	—	—	1	—	
風呂かまど	2	—	—	—	—	—	—	—	—	—	—	—	—	—		
熔接機・切断機	2	—	—	—	—	1	—	—	—	—	—	—	—	—	—	
その他	2	1	—	—	—	—	—	—	—	—	—	—	—	1	—	

資料 県消防防災課

## 245 火 災

### (4) 出火原因別月

発火源別		月 別	総数	1月	2月	3月	4月	5月	6月	7月	8月	9月	10月	11月	12月	
ガス・油類を燃料とする道具装置	都市ガスを用いる固定したガス設備	風呂かまど	2	—	—	1	—	1	—	—	—	—	—	—	—	
	油を燃料とする移動可能な道具	石油ガソリンストーブ	19	3	3	5	—	—	—	—	—	—	1	1	3	3
		石油レンジ・湯沸し	1	—	—	—	—	1	—	—	—	—	—	—	—	—
		内燃機関	4	—	—	—	1	1	—	—	—	2	—	—	—	—
		その他	2	—	1	1	—	—	—	—	—	—	—	—	—	—
	油を燃料とする固定設備	その他	4	1	1	—	—	—	—	—	—	—	1	1	—	—
	明 り	ローソク	3	—	—	—	—	1	—	—	1	—	—	—	1	—
		ちょうちん燈ろう	1	—	1	—	—	—	—	—	—	—	—	—	—	—
		燈 明	3	1	—	—	—	—	—	—	—	—	—	1	—	1
	プロパンガスを用いる固定したガス設備	風呂かまど	1	1	—	—	—	—	—	—	—	—	—	—	—	—
その他	アセチレンガス溶接器等	9	—	1	1	—	—	3	2	—	1	1	—	—		
まき・炭・石炭(コークス)を燃料とする道具装置	炭たどん(練炭)を燃料とするもの	七 厘 こ ん ろ	2	—	2	—	—	—	—	—	—	—	—	—	—	
		そ の 他	1	—	—	—	—	—	1	—	—	—	—	—	—	
	まき(カンナ屑)わら紙を燃料とするもの	こ ん ろ	2	1	1	—	—	—	—	—	—	—	—	—	—	—
		か ま ど	2	1	—	—	—	1	—	—	—	—	—	—	—	—
		風呂かまど	11	2	1	2	1	—	—	—	—	—	1	1	1	2
		い ろ り	1	—	1	—	—	—	—	—	—	—	—	—	—	—
そ の 他	1	—	—	—	—	—	—	—	—	1	—	—	—	—		
石炭燃料の固定装置	風呂かまど	2	—	—	—	—	1	—	1	—	—	—	—	—		
その他	その他	1	—	1	—	—	—	—	—	—	—	—	—	—		
火種(それ自体発火しているもの)	裸火(器に入っていないもの)	炭 火	4	1	—	—	1	1	1	—	—	—	—	—	—	
		線 香	4	1	—	—	—	—	1	2	—	—	—	—	—	
		た き 火	44	6	7	9	6	3	1	4	3	—	2	—	3	
		燃 え さ し	4	1	2	—	—	—	—	—	—	—	—	—	—	1
		虫 焼 火	1	—	—	—	—	—	—	—	1	—	—	—	—	—
	た き つ け	1	—	—	1	—	—	—	—	—	—	—	—	—	—	
	そ の 他	4	—	2	1	—	—	—	—	1	—	—	—	—	—	
	たばことマッチ	た ば こ	68	4	12	10	10	7	2	3	5	—	4	6	5	

## 被 害 ( 続 き )

### 別 発 生 件 数 ( 続 き )

発火源別		月 別	総数	1月	2月	3月	4月	5月	6月	7月	8月	9月	10月	11月	12月	
火種(それ自体発火しているもの)	たばことマッチ	マ ッ チ	63	7	6	8	8	9	2	1	6	3	6	2	5	
		ラ イ タ ー	5	1	1	—	—	—	—	—	1	1	—	1	—	—
	火 の 粉	固定煙突の火の粉	15	3	3	3	3	1	—	—	—	—	—	1	—	1
		たき火の火の粉	26	4	5	5	2	1	—	—	—	3	—	2	2	2
		いろり及び火ばちの火の粉	3	1	—	1	—	—	—	—	1	—	—	—	—	—
		かまどの火の粉	3	—	1	—	1	—	—	—	—	—	—	—	—	1
		火入れの火の粉	4	1	2	1	—	—	—	—	—	—	—	—	—	—
		そ の 他	6	1	1	1	—	—	—	—	—	—	—	1	2	—
	火花(固体の衝撃摩擦による)	製綿機の火花	1	1	—	—	—	—	—	—	—	—	—	—	—	—
	そ の 他	1	—	—	1	—	—	—	—	—	—	—	—	—	—	—
そ の 他	そ の 他	4	1	1	—	—	—	—	—	—	—	—	—	—	2	
高温の固体	高温気体で熱せられたもの	煙 突	1	—	1	—	—	—	—	—	—	—	—	—	—	
		煙 道	3	—	1	1	—	—	—	—	—	1	—	—	—	
	乾 燥 室	3	—	—	—	—	—	—	—	—	1	—	1	1	—	
	摩擦により熱せられたもの	排 気 管	4	1	—	—	—	—	—	—	—	1	—	1	1	—
軸 受		1	—	—	—	—	—	—	—	1	—	—	—	—	—	
そ の 他	1	—	—	—	—	—	—	—	—	1	—	—	—	—		
自然発火し易い再燃物	再燃により出火原因となり易いもの	取 灰	6	3	1	—	—	—	1	—	—	—	—	—	1	
		綿 ぶ と ん 類	2	—	—	—	—	—	—	1	—	—	—	—	—	
	そ の 他	1	—	—	—	—	—	—	—	—	—	—	—	—	—	
危険物品	火 薬 類	花 火 ( 煙 火 )	4	—	—	—	—	—	—	1	1	2	—	—	—	
		そ の 他	1	—	—	—	—	—	—	—	—	—	—	—	1	
	酸 化 性 固 体	1	—	—	—	—	—	—	—	—	1	—	—	—	—	
そ の 他	1	—	1	—	—	—	—	—	—	—	—	—	—	—		
天災	雷	1	—	—	—	—	—	—	—	—	1	—	—	—	—	
調 査 中		11	1	1	3	2	2	—	—	1	—	—	1	—	—	
不 明		50	4	5	8	8	4	—	—	3	3	1	5	4	5	

### 246 消

(1) 市・組合別・階級別常勤消防職員数（昭和52.4.1現在）

市・組合	総数	消 防 吏 員									事 務 員
		計	消 正	防 監	消 防 監	消 防 長	消 防 司 令	消 防 司 令 補	消 防 士	消 防 副 士	
総 数	645	631	1	2	13	23	59	105	68	360	14
徳 島 市	179	176	1	1	3	2	16	44	12	97	3
鳴 門 市	67	64	-	-	1	4	8	9	4	38	3
小 松 島 市	34	33	-	-	1	2	3	7	4	16	1
阿 南 消 防 組 合	63	62	-	-	-	2	4	14	5	37	1
板 野 東 部 消 防 組 合	40	39	-	-	1	1	4	2	5	26	1
板 野 西 部 消 防 組 合	23	23	-	-	-	1	1	1	-	20	-
阿 北 消 防 組 合	100	97	-	1	4	5	10	12	16	49	3
美 馬 東 部 消 防 組 合	44	43	-	-	1	1	4	4	7	26	1
美 馬 西 部 消 防 組 合	30	29	-	-	1	1	1	4	3	19	1
三 好 郡 行 政 組 合	65	65	-	-	1	4	8	8	12	32	-

資料 県消防防災課

(2) 市・組合別現有機械器具状況（昭和52.4.1現在）

市・組合	普通消防ポンプ自動車		水ポンプ自動車	はしご付消防ポンプ自動車		屈折ポンプ自動車	屈折ポンプ自動車	化学消防自動車			救急自動車	無線指揮車	救助工作車	小型動力ポンプ積載車		小型動力ポンプ	その他の自動車
	A	A		18	30			1,500ℓ	1,500ℓ	粉				小型	小型		
	1	2		m	m			1分以上	1分	末				ポンプ	ポンプ		
総 数	2	44	7	1	1	2	1	1	1	1	21	7	1	2	1	20	9
消防本部設置市計	1	14	4	1	1	2	1	-	1	1	7	3	1	-	-	7	4
徳 島 市	-	9	2	1	1	-	1	-	1	-	3	2	-	-	-	1	4
鳴 門 市	-	4	1	-	-	1	-	-	-	1	2	1	1	-	-	5	-
小 松 島 市	1	1	1	-	-	1	-	-	-	-	2	-	-	-	-	1	-
消防一部事務組合計	1	30	3	-	-	-	-	1	-	-	14	4	-	2	1	13	5
阿 南 消 防 組 合	-	3	-	-	-	-	-	1	-	-	2	1	-	-	-	-	1
板 野 東 部 消 防 組 合	-	4	1	-	-	-	-	-	-	-	2	2	-	-	-	2	-
板 野 西 部 消 防 組 合	-	2	-	-	-	-	-	-	-	-	1	1	-	-	-	1	-
阿 北 消 防 組 合	1	9	-	-	-	-	-	-	-	-	2	-	-	-	1	6	4
美 馬 東 部 消 防 組 合	-	3	1	-	-	-	-	-	-	-	2	-	-	1	-	2	-
美 馬 西 部 消 防 組 合	-	3	-	-	-	-	-	-	-	-	1	-	-	1	-	2	-
三 好 郡 行 政 組 合	-	6	1	-	-	-	-	-	-	-	4	-	-	-	-	-	-

資料 県消防防災課

### 防

(3) 市町村別非常勤消防団員数（昭和52年度）

市 町 村	総 数	団 長	副 団 長	分 団 長	副 分 団 長	部 長	班 長	団 員
総 数	12,869	46	149	452	521	454	1,560	9,687
徳 島 市	678	1	3	19	38	58	87	472
鳴 門 市	1,176	1	8	47	59	4	221	836
小 松 島 市	483	1	4	24	24	48	44	338
阿 南 市	1,231	1	4	12	12	39	55	1,108
勝 浦 町	240	1	3	10	10	-	15	201
上 勝 町	311	1	2	10	10	30	76	182
佐 那 河 内 村	198	1	2	11	11	11	39	123
石 井 町	590	1	5	5	5	41	82	451
神 山 町	549	1	2	8	9	35	70	424
那 賀 川 町	135	1	5	6	6	6	18	93
羽 ノ 浦 町	140	1	6	6	8	-	25	94
鷺 敷 町	125	1	3	5	5	5	11	95
相 生 町	256	1	1	8	8	13	30	195
上 那 賀 町	239	1	2	8	8	5	23	192
木 沢 村	128	1	2	4	-	-	10	111
木 頭 岐 町	167	1	1	8	8	4	21	124
由 岐 町	177	1	2	9	9	-	18	138
日 和 佐 町	145	1	4	8	8	-	17	107
牟 岐 町	209	1	3	8	9	1	26	161
海 南 町	239	1	3	12	12	-	33	178
海 部 町	141	1	2	6	6	7	15	104
大 松 町	165	1	2	5	5	6	16	130
北 島 町	303	1	14	17	17	17	34	203
藍 住 町	122	1	4	4	14	10	18	71
板 野 町	124	1	3	6	6	-	18	90
上 野 町	111	1	3	7	7	7	21	65
吉 野 町	130	1	3	8	8	8	16	86
土 成 町	170	1	2	3	3	-	15	146
市 場 町	133	1	2	8	18	-	23	81
阿 波 島 町	406	1	2	5	5	-	26	367
鳴 川 町	168	1	2	11	11	11	22	110
山 川 町	235	1	2	9	9	14	22	178
美 郷 村	120	1	2	6	6	-	12	93
脇 馬 田 町	376	1	3	25	25	-	51	271
美 美 半 貞 町	322	1	6	20	20	-	39	236
一 字 吹 村	100	1	2	5	5	5	7	75
穴 平 村	157	1	2	5	9	-	15	125
木 屋 野 村	150	1	4	4	7	-	16	118
三 野 好 町	198	1	3	12	12	13	48	109
三 三 好 町	273	1	3	7	7	16	14	225
池 田 町	474	1	4	15	22	5	58	369
山 城 町	223	1	3	8	13	14	34	150
井 川 町	236	1	4	7	7	15	17	185
三 加 谷 山 村	242	1	3	6	6	6	23	197
東 祖 谷 山 村	180	1	2	9	9	-	36	123
西 祖 谷 山 村	194	1	2	6	5	-	23	157

資料 県消防防災課



247 業種別規模別災害

業種別	規模別	総数	規模別						事務組合	
			1~4人	5~15人	16~29人	30~99人	100~299人	300人以上		
総	数	3,714	176	716	390	701	306	107	1,318	
林業	製薪業又は木炭製造業	8	1	3	1	-	-	-	3	
	木材伐出業	149	17	71	13	1	-	-	47	
	その他の林業	80	10	17	9	17	-	-	27	
漁業	漁業	132	-	5	1	-	-	-	126	
鉱業	金属又は非金属鉱業	5	-	-	-	2	3	-	-	
	石灰石鉱業又はドロマイト鉱業	1	-	1	-	-	-	-	-	
	採石業	5	2	3	-	-	-	-	-	
	採石業 粘土等の採取業	1	1	-	-	-	-	-	-	
建設	その他の鉱業	14	1	4	-	-	-	-	9	
	水力発電施設等 新設事業	4	-	-	-	4	-	-	-	
事業	水力発電施設等 新設事業	17	-	-	4	13	-	-	-	
	道路新設事業	5	-	-	2	3	-	-	-	
	ほ装工事業	15	2	-	-	9	4	-	-	
	建築事業 (既設建築物 設備工事業を 除く。)	鉄骨造り等家屋 建設事業	238	11	53	34	43	14	2	81
		木造等家屋建設事業	282	15	47	12	5	1	-	202
	建設	橋りょう建設事業	17	-	-	3	2	5	-	7
		建築物・設備事業	37	-	12	1	4	-	-	20
		その他の建設事業	25	2	10	1	8	-	-	4
	事業	電気工事業	17	-	1	2	1	2	-	11
		機械装置の組立又は すえ付けの事業	3	-	1	-	2	-	-	-
業	河川土木工事業	35	-	17	12	6	-	-	-	
		砂防工事業	11	-	1	5	5	-	-	
	その他の 建設事業	海岸・港湾工事業	18	-	1	1	7	9	-	-
		土地整理土木工事業	14	1	5	5	3	-	-	
		その他の建設事業	625	9	90	43	97	64	-	322
	既設建築物 設備工事業	1	-	1	-	-	-	-	-	
製造業	食料品製造業	109	7	10	16	39	13	1	23	
	繊維製品 製造業	その他の繊維製品 製造業	69	2	4	6	15	7	2	33
		化学繊維製造業	5	-	-	-	-	-	5	-
業	木材又は木製 品製造業	その他の木材又は木 製品製造業	635	35	137	72	145	35	11	200
		一般製材業	53	4	14	29	6	-	-	-
	ベニヤ単板・屋根板 等製造業	造作材・合板等 製造業	27	-	4	2	1	6	14	-
		等製造業	2	-	2	-	-	-	-	-

資料 徳島労働基準局

発生状況 (昭和52年)

業種別	規模別	総数	規模別						事務組合	
			1~4人	5~15人	16~29人	30~99人	100~299人	300人以上		
製 造 業	パルプ又は紙製造業	32	-	1	2	7	16	6	-	
	印刷又は製本業	6	1	2	1	-	2	-	-	
	化学工業	無機化学製品製造業	5	-	-	-	1	3	1	-
		有機化学製品製造業	17	-	3	-	1	7	3	-
		その他の化学工業	11	-	2	-	1	7	1	-
	ガラス又はセメント製造業	3	2	-	-	1	-	-	-	
	その他の窯業又は土石製品製造業	54	7	17	18	11	-	-	1	
	金属材料品製造業	1	-	1	-	-	-	-	-	
	鋳造業	10	1	1	-	-	8	-	-	
	金属製品製造業	49	4	16	8	10	6	-	5	
	めっき業	2	-	2	-	-	-	-	-	
	機械器具製造業	88	3	13	13	28	19	8	4	
	電気機械器具製造業	3	-	-	-	-	1	2	-	
輸送用機械器具製造業	15	2	6	1	1	1	-	1		
船舶製造又は 修理業	船舶製造又は 修理業	47	-	18	8	15	6	-	-	
	鋼船製造又は修理業	59	1	29	4	25	-	-	-	
計量器・光学機械・時計等製造業	4	-	-	-	-	-	-	1		
その他の製造業	53	2	12	7	17	5	7	3		
陶磁器製品製造業	1	1	-	-	-	-	-	-		
貴金属製品装身具皮革製品製造業	2	-	-	1	1	-	-	-		
運 輸 業	自動車・軽車両旅客 運送事業	自動車・軽車両旅客 運送事業	21	-	1	3	5	-	11	1
		その他の交通 運輸事業	1	-	-	-	-	-	-	1
	貨物取扱事業	その他の貨物 取扱事業	54	6	3	3	17	13	12	-
		自動車・軽車両貨物 運送事業	159	4	43	19	64	26	2	1
沿岸荷役業	9	3	4	1	-	1	-	-		
船内荷役業	10	-	-	-	10	-	-	-		
電気・ガス・水道 又は熱供給の事業	電気業	1	-	-	-	-	-	1	-	
その 他の 事業	清掃、火葬又はと畜の事業	2	-	1	-	1	-	-	-	
	一般失業対策事業	6	-	-	-	4	2	-	-	
	ビルメンテナンス業	10	-	1	1	7	1	-	-	
	その他の各種 事業	農業	20	4	-	-	-	2	-	14
畜産業		5	1	-	2	2	-	-	-	
その他の事業		288	14	26	24	31	16	12	165	
労用 災事 非適 業	日本国有鉄道	5	-	-	-	-	-	5	-	
	日本電信電話公社	1	-	-	-	-	-	1	-	
	その他労災非適用事業	1	-	-	-	-	1	-	-	

### 248 公共土木施設被害額 (昭和48~52年度)

(単位:千円)

種 別	昭和48年度		49年度		50年度		51年度		52年度	
	件数	金額	件数	金額	件数	金額	件数	金額	件数	金額
県 所 管										
計	—	—	468	53,930	593	62,224	376	42,609	—	—
河 川	—	—	108	14,101	140	17,305	70	9,511	—	—
海 岸	—	—	—	—	—	—	—	—	—	—
砂 防	—	—	26	3,090	13	1,591	—	—	—	—
道 路	—	—	334	36,739	423	41,215	303	32,790	—	—
橋 りょう	—	—	—	—	4	549	3	308	—	—
港 湾	—	—	—	—	—	—	—	—	—	—
漁 港	—	—	—	—	13	1,564	—	—	—	—
建設省所管										
計	16	25,797	1,544	5,285,047	2,308	8,956,067	2,117	12,276,468	202	805,539
河 川	2	3,733	861	2,741,608	1,289	4,604,006	1,059	7,521,483	59	268,775
海 岸	—	—	22	379,474	16	311,055	6	56,020	—	—
砂 防	—	—	49	223,019	126	641,351	111	625,480	4	60,284
道 路	14	22,064	593	1,777,572	846	3,032,962	900	3,775,266	139	476,480
橋 りょう	—	—	19	163,374	31	366,693	41	298,219	—	—
運輸省所管										
計	—	—	10	68,852	5	36,500	—	—	—	—
港 湾	—	—	10	68,852	5	36,500	—	—	—	—
農林省所管										
計	—	—	5	17,274	17	136,120	3	24,728	—	—
漁 港	—	—	5	17,274	17	136,120	3	24,728	—	—

資料 県監理課・県水産課

### 249 被災建築物 (昭和48~52年)

(単位:棟)

年 次	総 数	災 害				火 災				
		計	全 壊	半 壊	一 部 損	計	全 焼	半 焼	部分焼	焼損面積 (㎡)
昭和48年	435	—	—	—	—	435	137	53	245	18,205
49	686	229	34	26	169	457	162	36	259	17,890
50	808	425	110	125	190	383	128	37	218	14,928
51	736	322	175	103	44	414	126	47	241	19,169
52	453	3	—	2	1	450	142	38	270	13,916

資料 県消防防災課

### 250 農作物被害状況 (昭和52年)

(単位:面積・ヘクタール,被害量・トン)

区 分	総 数			気 象 被 害		風 水 害		干 害	
	被 害 延 面積	被 害 実 面積	被 害 量	被 害 面 積	被 害 量	被 害 面 積	被 害 量	被 害 面 積	被 害 量
水 稲	35,700	18,300	7,920	2,140	803	1,960	720	162	45
陸 稲	103	68	28	63	24	—	—	63	24

区 分	病 害		いもち病		紋 枯 病		その他の病害	
	被害面積	被害量	被害面積	被害量	被害面積	被害量	被害面積	被害量
水 稲	27,800	6,230	9,590	3,500	13,100	2,240	5,110	487
陸 稲	34	4	31	4	3	0	—	—

区 分	虫 害				ニカメイチュウ		ウソカ		その他の虫害		その他の被害	
	被害面積	被害量	被害面積	被害量	被害面積	被害量	被害面積	被害量	被害面積	被害量	被害面積	被害量
水 稲	5,500	872	3,410	250	1,630	560	460	62	259	18	—	—
陸 稲	6	0	6	0	—	—	—	—	—	—	—	—

区 分	総 数			気象被害		風 水 害		湿 害		干 害		その他の気象被害	
	被害延面積	被害実面積	被害量	被害面積	被害量	被害面積	被害量	被害面積	被害量	被害面積	被害量	被害面積	被害量
小 麦	431	289	105	130	53	2	1	99	40	29	12	—	—
2条大麦	2,300	1,370	719	966	548	228	134	341	174	397	240	—	—
裸 麦	1,800	1,320	786	1,150	662	95	52	132	90	—	—	927	520

区 分	病 害		銹 病		白 渋 病		赤 か び 病		その他の病害		虫 害	
	被害面積	被害量	被害面積	被害量	被害面積	被害量	被害面積	被害量	被害面積	被害量	被害面積	被害量
小 麦	301	52	61	5	95	14	145	33	—	—	—	—
2条大麦	1,330	171	—	—	181	24	381	83	767	64	—	—
裸 麦	648	124	37	2	126	20	473	101	—	—	—	—

資料 中国四国農政局徳島統計情報事務所

# 251 交 通

(1) 年次別・月別交通事故発生状況（昭和48～52年）

年 月	人 身 (件)	死 者 (人)	傷 者 (人)	物 損 (件)
昭和 48 年	6,037	141	7,786	6,486
49	5,131	95	6,666	5,818
50	5,613	102	7,131	6,117
51	5,805	113	7,217	6,610
52	5,634	90	6,923	6,794
52 年 1 月	402	9	542	545
2	363	2	452	542
3	416	3	531	648
4	474	14	569	522
5	490	8	605	559
6	439	11	522	539
7	522	8	628	553
8	564	7	713	590
9	522	4	642	557
10	477	8	553	530
11	470	7	574	595
12	495	9	592	614

資料 県警察本部交通企画課

(2) 路線別人身事故発生状況（昭和50～52年）

路 線	昭 和 50 年			51 年			52 年		
	件 数	死者 (人)	傷者 (人)	件 数	死者 (人)	傷者 (人)	件 数	死者 (人)	傷者 (人)
総 数	5,613	102	7,131	5,805	113	7,217	5,634	90	6,923
国 道 計 線	1,956	35	2,723	1,946	43	2,559	1,926	30	2,529
11 号 線	411	2	596	423	10	536	442	5	586
32 ”	162	2	233	132	3	190	133	4	188
55 ”	580	16	810	584	10	802	574	5	736
192 ”	644	12	859	650	16	844	632	13	822
193 ”	57	1	88	53	2	68	46	1	61
195 ”	69	1	90	73	2	86	63	—	84
318 ”	33	1	47	31	—	33	36	2	52
主 要 県 道	613	17	775	785	19	988	742	18	916
一 般 県 道	1,233	24	1,551	1,113	31	1,372	1,015	20	1,269
市 町 村 道	1,744	19	2,004	1,883	16	2,206	1,869	21	2,113
道路運送法にいう道路	2	—	2	3	—	4	—	—	—
そ の 他	65	7	76	75	4	88	82	1	96

資料 県警察本部交通企画課

# 事 故

(3) 市町村別交通事故発生状況（昭和51・52年）

市 町 村	昭 和 51 年			52 年		
	件 数	死 者 (人)	傷 者 (人)	件 数	死 者 (人)	傷 者 (人)
総 数	5,805	113	7,217	5,634	90	6,923
徳島市	2,285	26	2,796	2,368	20	2,810
鳴門市	438	10	541	434	6	548
小松市	387	5	490	366	2	431
阿南市	422	8	542	362	6	465
勝浦町	36	1	42	28	1	35
上勝町	6	1	6	10	—	10
佐那河内村	5	—	9	4	—	4
石井町	160	3	201	137	1	185
神山町	43	1	52	30	—	41
那賀川町	49	—	60	53	—	69
那賀ノ浦町	86	2	122	58	1	74
鷺敷町	36	—	44	21	—	22
相生町	24	3	27	23	—	26
上那賀町	9	—	9	17	1	23
木沢村	6	—	7	4	1	3
木由頭村	6	—	6	8	—	8
日和岐村	4	—	5	10	—	19
和佐町	30	1	39	42	2	55
日牟岐町	27	—	36	22	—	28
海部町	29	—	36	28	—	39
海部町	14	1	13	11	—	12
海部町	11	—	15	16	1	31
松茂町	90	4	123	94	—	112
北島町	90	4	114	106	2	138
藍板住町	126	1	151	119	5	150
板上野町	57	—	69	63	2	88
上吉野町	58	3	73	44	3	47
土野成町	57	1	64	51	—	73
土成町	50	1	70	43	3	61
市市場町	47	2	56	53	1	60
阿波島町	91	1	120	91	2	111
川島町	219	8	252	195	3	221
山川町	63	1	79	49	1	55
山川町	75	5	99	87	5	113
美郷村	7	—	7	6	—	6
脇美村	138	5	175	86	3	108
美馬町	35	3	39	48	2	57
半田町	39	1	48	36	—	43
貞光町	38	—	41	44	—	54
一穴村	7	—	8	12	—	18
穴吹村	41	—	46	37	5	44
木屋平村	5	—	5	2	—	3
三野町	27	2	37	26	1	31
三好町	21	1	25	17	—	20
池田町	133	1	180	113	4	138
山城町	63	3	91	54	3	80
井川町	35	3	44	41	2	55
三加茂村	62	1	76	54	1	85
東祖谷山	6	—	7	7	—	8
西祖谷山	12	—	20	4	—	6

資料 県警察本部交通企画課



## 251 交 通 事 故 (続き)

## (4) 職業別死傷者数 (昭和50~52年)

職 業 別	昭 和 50 年		51 年		52 年	
	死 者	傷 者	死 者	傷 者	死 者	傷 者
総 数	102	7,131	113	7,217	90	6,923
幼 稚 園 児	7	269	6	232	1	235
幼 稚 園 児	4	218	1	223	5	238
小 学 生	3	323	—	305	1	335
1 年 生	1	98	—	91	—	104
2	—	60	—	53	—	76
3	1	59	—	61	1	40
4	1	47	—	44	—	49
5	—	30	—	27	—	35
6	—	29	—	29	—	31
中 学 生	—	119	1	117	2	133
1 年 生	—	48	1	53	—	44
2	—	33	—	30	—	46
3	—	38	—	34	2	43
高 校 生	3	376	2	437	3	431
大 学 生	2	86	1	117	2	133
そ の 他 学 生	—	38	1	37	—	43
職 業 運 転 者	4	231	7	252	—	210
バ ス	—	15	1	14	—	10
ト ラ ッ ク	4	94	5	102	—	96
ハイヤー・タクシー	—	80	1	105	—	90
そ の 他	—	42	—	31	—	14
公 務 員	4	385	6	323	2	337
農 林 水 産 業	20	625	17	595	12	549
建 設 業	12	946	20	927	15	844
製 造 業	11	806	13	770	7	786
卸 売 ・ 小 売 業	5	678	7	860	9	669
運 輸 ・ 通 信 業	2	140	2	96	—	88
電 気 ・ ガス ・ 水 道 ・ サービス 業	1	65	—	66	11	736
そ の 他	7	836	11	740	—	40
無 職	17	982	18	1,120	20	1,116
主 婦	5	517	3	611	5	620
そ の 他	12	465	15	509	15	496
外 国 人	—	3	—	—	—	—
不 明	—	5	—	—	—	—

# 付 録

付 録

## 県内社会情勢の動き

1. 四国電力百万円事件核心へ（6月）
2. 参議院亀長友義氏が初当選（7月）
3. 鳴門市北灘町に赤潮が異常発生，大被害を受けた（8月）
4. 阿波っ子歌の日米親善（8月）
5. 円高，日本経済を直撃，県内大手造船所が倒産（8月）
6. 武市知事四選される（9月）
7. ラジオ商殺し事件の再審請求（9月）
8. ゴム公害裁判に判決，反対住民が勝訴（10月）
9. 県議会流会知事が専決処分（11月）
10. 徳島大学医学部大崎教授選任問題拡大（1月）

## 市・郡沿革表

### 徳島市

明治13年	市街地を徳島・福島・新町・佐古・富田浦・助任の6記別に分ける
明治22年10月1日	市制施行
大正15年4月1日	名東郡斎津村を編入，名東郡沖の洲村を編入
昭和3年10月1日	板野郡川内村のうち，金沢新田・向別宮（むこうべつく）を編入
昭和12年4月1日	名東郡八万村・加茂名町編入
昭和12年10月1日	名東郡加茂町編入
昭和26年4月1日	勝浦郡多家良村・勝占村編入
昭和30年1月1日	名東郡新居町・名西郡入田村（矢野地区を除く）編入
昭和30年2月11日	名東郡上八万村を編入
昭和30年3月31日	板野郡川内村を編入
昭和41年10月1日	板野郡応神村を編入
昭和42年1月1日	名東郡国府町を編入

### 鳴門市

明治22年10月1日	町制施行，撫養町となる
昭和22年3月15日	撫養町・里浦村・鳴門町・瀬戸町合併，市制施行，鳴南市となる
昭和22年5月15日	鳴門市と改称
昭和30年2月11日	板野郡大津村を編入
昭和31年9月30日	板野郡北灘村を編入

昭和42年1月1日 板野郡大麻町を編入

### 小松島市

明治41年11月1日	小松島町制施行
昭和26年4月1日	那賀郡立江町と合併
昭和26年6月1日	市制施行
昭和31年9月30日	那賀郡坂野町を編入

### 阿南市

明治38年10月10日	富岡村，町制施行，富岡町となる
昭和29年3月31日	中島村・富岡町・宝田村・長生（ながいけ）村・大野村合併，富岡町となる
昭和30年1月4日	那賀郡加茂谷村を編入
昭和30年3月16日	那賀郡見能林村を編入
昭和30年4月15日	那賀郡桑野町を編入
昭和33年5月1日	富岡町・橘町と合併，市制施行，阿南市となる

### 勝浦郡

勝浦町	昭和30年3月31日	生比奈村・横瀬町合併，勝浦町となる
上勝町	昭和30年7月20日	高銓村・福原村合併，上勝町となる
多家良村	昭和26年4月1日	徳島市へ編入
勝占村	昭和26年4月1日	徳島市へ編入

### 名東郡

佐那河内村	明治22年	上佐那河内村・下佐那河内村合併
斎津村	大正15年4月1日	徳島市へ編入
沖の洲村	大正15年4月1日	徳島市へ編入
八万村	昭和12年4月1日	徳島市へ編入
加茂名町	昭和12年4月1日	徳島市へ編入
加茂町	昭和12年10月1日	徳島市へ編入
新居町	昭和30年1月1日	徳島市へ編入
上八万村	昭和30年2月11日	徳島市へ編入
国府町	昭和42年1月1日	徳島市へ編入

### 名西郡

石井町	昭和30年3月31日	石井町・浦庄（うらしょう）村・高原（たかはら）村・高川原村・藍畑村合併，石井町となる
神山町	昭和30年3月31日	阿野（あの）村・鬼籠野（おろの）村・神領村・下分上山（しもぶんかみやま）村・上分上山村合併

### 那賀郡

那賀川町	昭和31年9月30日	今津村・平島村合併，那賀川町となる
------	------------	-------------------

羽ノ浦町	昭和29年3月31日	大野村下大野字明見(みょうけん)を編入
鷺敷町	明治40年7月20日	町制施行
上那賀町	昭和26年1月1日	海部(かいふ)郡中木頭村を平谷村に変更, 那賀郡に編入
	昭和31年9月30日	宮浜村・平谷村合併, 上那賀村となる
	昭和32年1月1日	上木頭村大字海川(かいかわ)を編入, 町制施行
木沢村	昭和30年4月10日	坂州(さかしゅう)村・沢谷村合併, 木沢村となる
木頭村	昭和32年1月1日	木頭村・上木頭村(大字海川を除く)合併
相生町	昭和31年9月30日	日野谷村・延野(のぶの)村・相生村合併, 町制施行
加茂谷村	昭和30年1月1日	阿南市へ編入
見能林村	昭和30年3月16日	阿南市へ編入
桑野町	昭和30年4月15日	阿南市へ編入
中木頭村	昭和26年1月1日	平谷村に変更, 那賀郡へ編入
立江町	昭和26年4月1日	小松島町と合併
坂野町	昭和31年9月30日	小松島市へ編入
海 部 郡		
由岐町	昭和30年2月11日	阿部(あぶ)村を三岐田町へ編入, 町名改称
日和佐町	昭和23年6月1日	赤河内村大字北河内字田井の境界変更
	昭和31年9月30日	赤河内村を合併編入, 町制施行, 日和佐町となる
牟岐町	大正4年11月10日	町制施行
海南町	昭和30年3月31日	浅川村・川東村・川上村合併, 海南町となる
海部町	昭和30年3月31日	鞆奥(ともおく)町・川西村合併, 海部町となる
穴喰町	大正13年8月10日	町制施行
板 野 郡		
松茂町	昭和36年8月1日	町制施行
北島町	昭和15年2月11日	町制施行
藍住町	昭和30年4月29日	藍園村・住吉村合併
板野町	昭和30年2月11日	板西町・松坂村・栄村合併
上板町	昭和30年3月31日	松島町・大山村・名西郡高志(たかし)村合併
吉野町	昭和32年3月31日	一条町・阿波郡柿島村(大字知恵島を除く)合併
土成町	昭和30年3月31日	板野郡御所村・阿波郡土成村合併, 板野郡に編入
大津村	昭和30年2月11日	鳴門市へ編入
北灘村	昭和31年9月30日	鳴門市へ編入
大麻町	昭和42年1月1日	鳴門市へ編入
応神村	昭和41年10月1日	徳島市へ編入
川内村	昭和3年10月1日	一部徳島市へ編入
	昭和30年3月31日	徳島市へ編入

阿 波 郡		
市場町	昭和30年3月31日	市場町・大俣村・八幡町合併
阿波町	昭和30年3月31日	久勝町・伊沢村・林町合併
柿島村	昭和32年3月31日	大字知恵島を除く一部・一条町合併, 吉野町となる 大字知恵島を麻植郡鴨島町へ編入
土成村	昭和30年3月31日	板野郡御所村と合併, 板野郡に編入
麻 植 郡		
鴨島町	昭和29年3月20日	板野郡一条町先須賀四ツ屋を牛島村へ編入
	昭和29年3月31日	牛島村・森山村・西尾村・鴨島町合併, 鴨島町を称す
	昭和30年1月1日	東山村大字樋山地を編入
	昭和32年3月31日	阿波郡柿島字知恵島を編入
川島町	昭和30年2月11日	川島町・学島村合併
山川町	昭和30年1月1日	山瀬町・川田町・三山村の一部を除く区域合併, 山川町となる
美郷村	昭和30年1月1日	東山村・中枝村(大字中村山の一部を除く)・三山村の一部合併
木屋平村	昭和30年1月1日	中枝村大字中村山の一部を編入
	昭和48年7月1日	美馬郡へ編入
美 馬 郡		
脇町	昭和33年3月31日	脇町・江原町・岩倉町合併
美馬町	昭和32年3月31日	郡里(こうざと)町・重清村合併
半田町	昭和31年9月30日	半田町・八千代村合併
貞光町	昭和31年9月30日	貞光(さだみつ)町・端山(はばやま)村合併
一宇村	明治22年4月1日	村制施行
穴吹町	昭和30年3月31日	穴吹町・口山村・古宮村・三島村合併
木屋平村	昭和48年7月1日	麻植郡より編入
三 好 郡		
三野町	大正13年1月26日	町制施行
三好町	昭和30年3月21日	昼間町・足代村合併
池田町	昭和31年9月30日	箸蔵村編入
	昭和34年3月31日	池田町・三縄村・佐馬地村合併
山城町	昭和31年9月30日	山城谷村・三名(さんみょう)村合併, 山城町制施行
井川町	昭和34年4月1日	辻町・井内谷村合併
三加茂町	昭和34年3月31日	加茂町・三庄村合併
東祖谷山村	明治22年4月1日	村制施行
	昭和25年1月1日	美馬郡を離れ, 三好郡へ編入
西祖谷山村	明治22年4月1日	村制施行
	昭和25年1月1日	美馬郡を離れ, 三好郡へ編入

歴代の長官並びに知事

代順	氏 名	就任年月	代順	氏 名	就任年月
1	井上高格(大参事)	明治 4. 3	31	三辺長治(知事)	昭和 2. 5
2	林茂平(権令)	6. 2	32	山下謙一( " )	3. 5
3	久保断三( " )	7. 10	33	土居通次( " )	4. 7
4	古賀定雄( " )	7. 11	34	落合慶四郎( " )	6. 12
5	富岡敬明( " )	8. 8	35	金森太郎( " )	8. 6
6	小池国武( " )	9. 8	36	戸塚九一郎( " )	9. 10
7	北垣国道( " )	12. 7	37	清水良策( " )	11. 6
8	北垣国道(令)(兼任)	13. 3	38	荒木義夫( " )	14. 9
9	酒井明( " )	13. 12	39	中村四郎( " )	15. 12
10	酒井明(知事)	19. 7	40	辻山治平( " )	16. 5
11	桜井勉( " )	22. 12	41	野田清武( " )	17. 10
12	関義臣( " )	24. 7	42	岡田包義( " )	20. 6
13	村上義雄( " )	26. 3		佐藤勝也(知事代理)	22. 2
14	山県伊三郎( " )	29. 8	43	床次徳二(知事)	22. 2
15	李家裕二( " )	32. 2	44	佐藤勝也( " )	22. 3
16	有田義資( " )	33. 4	45	阿部五郎( " )	22. 4
17	小倉久( " )	33. 10		浜島敏雄(知事職務代理)	26. 4
18	亀井英三郎( " )	35. 2	46	阿部邦一(知事)	26. 5
19	床次竹二郎( " )	37. 1	47	原菊太郎( " )	30. 4
20	岩男三郎( " )	38. 12	48	原菊太郎( " )	34. 4
21	谷口留五郎( " )	39. 7	49	原菊太郎( " )	38. 4
22	渡辺勝三郎( " )	41. 7		武市一夫(知事職務代理)	40. 9
23	秦豊助( " )	大正 3. 4		本庄幸人( " )	40. 10
24	亀山理平太( " )	4. 1	50	武市恭信(知事)	40. 10
25	末松偕一郎( " )	4. 3	51	武市恭信( " )	44. 10
26	三宅源之助( " )	6. 9		内山鉄男(知事職務代理)	46. 10
27	大津麟平( " )	8. 4		武市恭信(知事)	46. 12
28	川越壮介( " )	10. 5	52	武市恭信( " )	48. 10
29	小幡豊治( " )	13. 6		四柳修(知事職務代理)	49. 8
30	大野緑一郎( " )	15. 9		武市恭信(知事)	49. 9
			53	武市恭信( " )	52. 10

歴代の県議会議長

代順	氏 名	就任年月	代順	氏 名	就任年月
1	吉田次郎	明治 13. 5	29	西田隆喜	昭和 2. 10
2	吉田次郎	14. 2	30	坂本政五郎	6. 10
3	高井幸雄	15. 4	31	山田庄市	8. 12
4	高井幸雄	15. 7	32	岸野牧夫	12. 12
5	阿部与人	16. 2	33	岸野牧夫	14. 10
6	阿部与人	17. 4	34	庄野祐吉	18. 11
7	椎野伝治郎	18. 12	35	原田量之	20. 12
8	椎野伝治郎	19. 12	36	谷伊七郎	21. 9
9	椎野伝治郎	20. 12	37	官田美信	22. 5
10	大串龍太郎	23. 3	38	粟田善吉	25. 3
11	大串龍太郎	24. 10	39	川真田郁夫	26. 5
12	大串龍太郎	26. 2	40	川真田郁夫	27. 5
13	大串龍太郎	30. 3	41	森口幸夫	28. 6
14	小笠原鶴太郎	30. 11	42	森口幸夫	29. 7
15	小笠原鶴太郎	32. 3	43	岡本正一郎	30. 5
16	小笠原鶴太郎	32. 10	44	岡本正一郎	31. 7
17	小笠原鶴太郎	36. 10	45	森本鉄三	32. 7
18	森苞樹	40. 11	46	久次米健太郎	32. 12
19	森苞樹	44. 10	47	内藤茂右衛門	34. 5
20	原田佐之治	大正 2. 11	48	伊東董	36. 4
21	原田佐之治	4. 10	49	唐渡昌二	38. 5
22	岡順次	7. 12	50	原田武夫	40. 3
23	岡順次	8. 10	51	阿部豊	42. 5
24	吉川綾吉	9. 6	52	七条広文	44. 3
25	宇山久太郎	12. 5	53	藤川忠義	46. 5
26	吉川綾吉	12. 9	54	佐藤章一	48. 2
27	大滝半三郎	12. 10	55	来代芳亀	49. 7
28	吉川綾吉	12. 11	56	鈴木利市	50. 5
			57	島谷敏男	52. 3

知事部局の内部組織

部	本庁				出先機関
	課	室	課長	事務局	
総務部	8	0	0	0	11
企画開発部	1	0	5	1	0
厚生部	8	0	0	0	46
生活環境部	4	0	0	0	4
商工労働部	6	0	0	0	21
農林水産部	10	0	0	0	41
土木部	10	2	0	0	12
(出納長)	1	0	0	0	0
計	48	2	5	1	135

# 徳島県行政

# 機構図 (昭和52. 4. 1 現在)

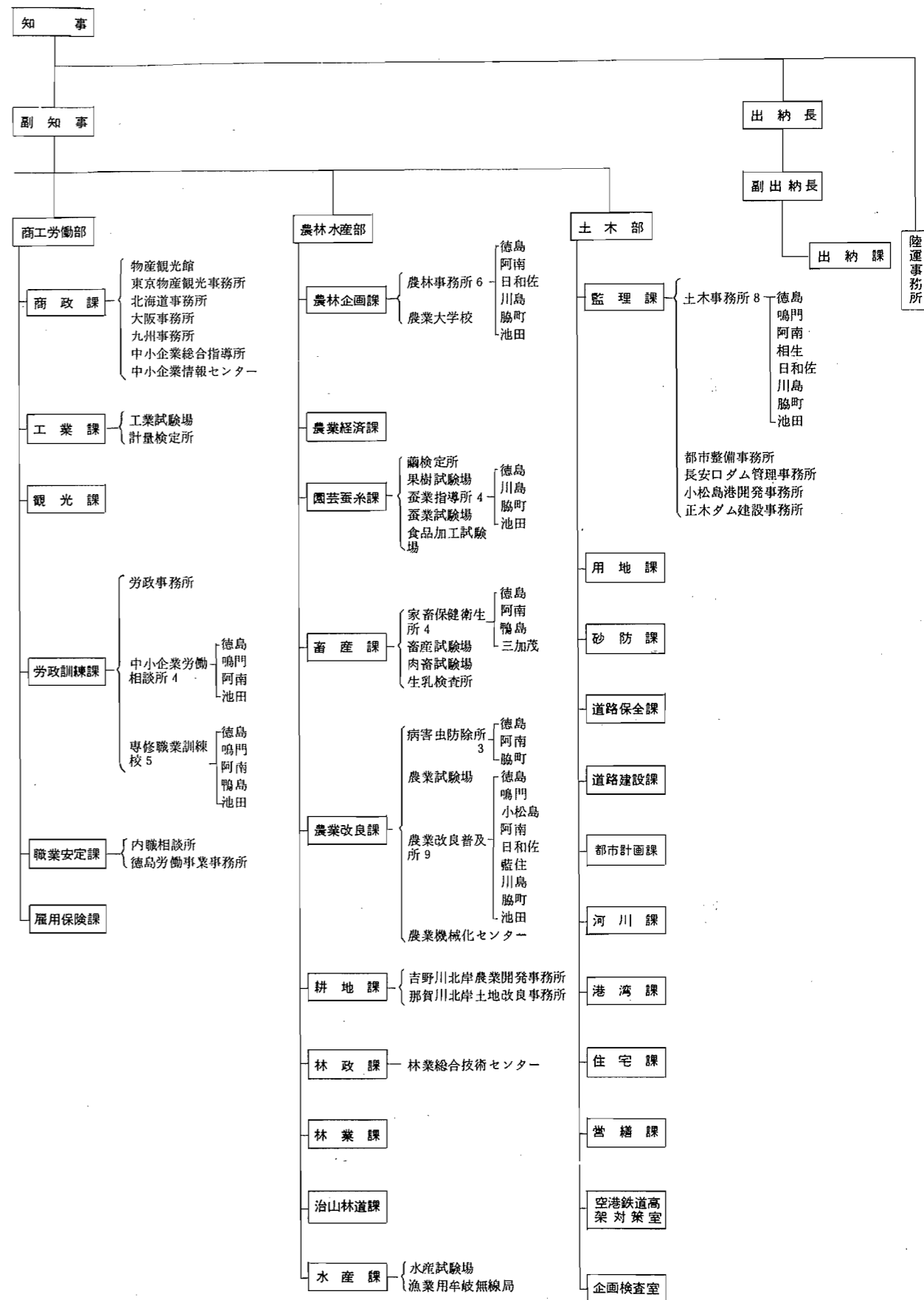
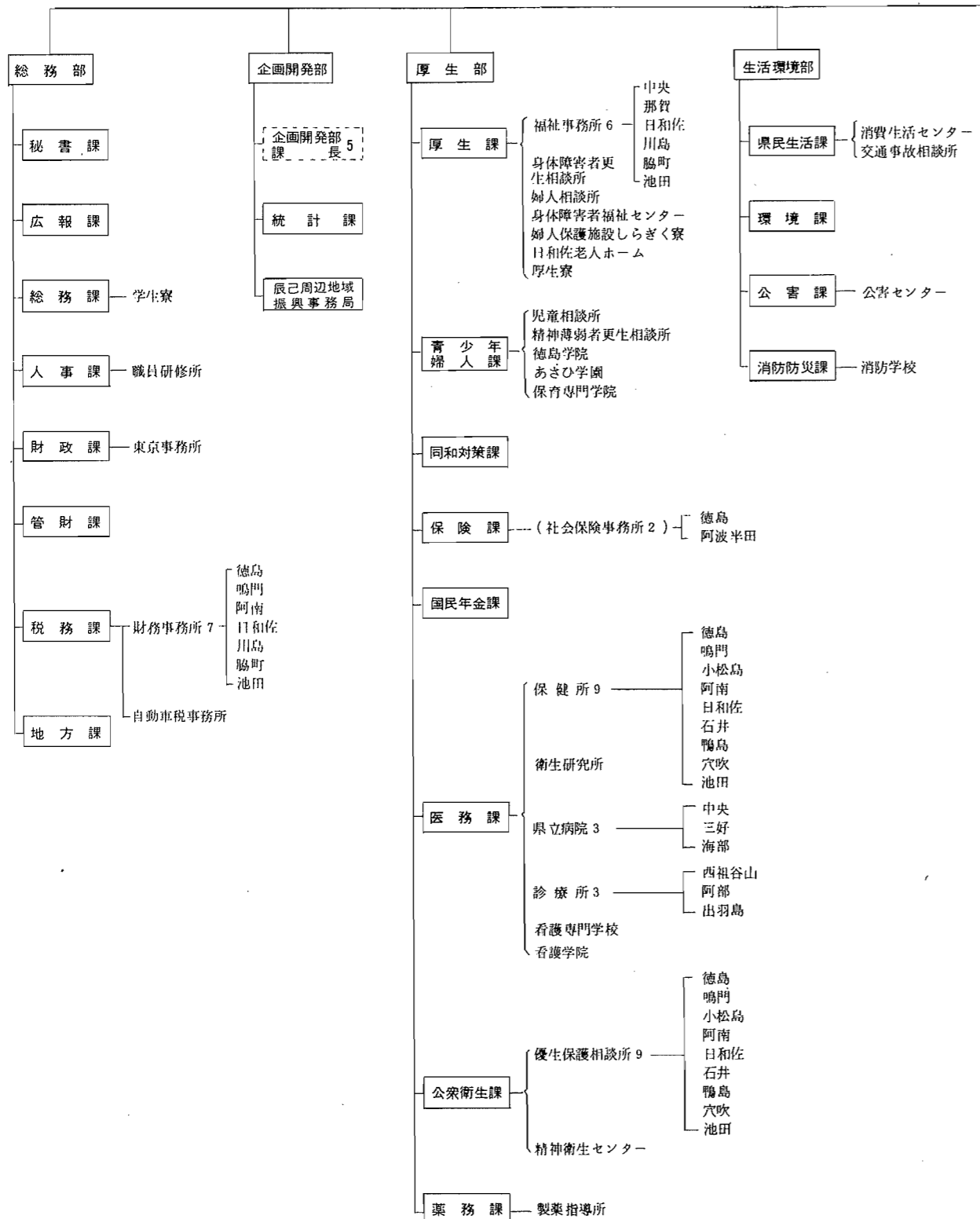

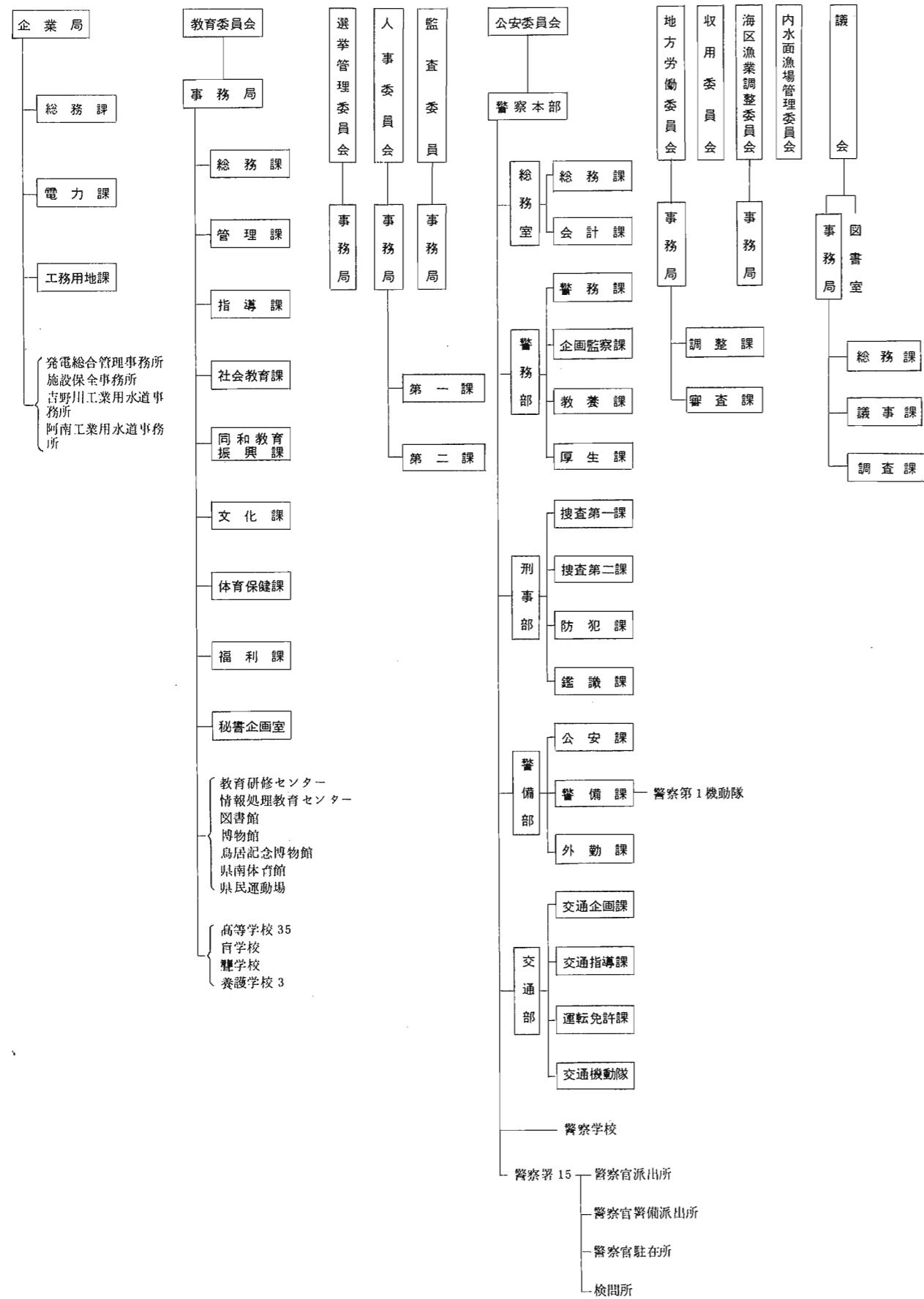

徳島県統計書

昭和54年2月20日発行

編集 徳島県企画開発部統計課  
徳島市万代町1-1  
電話(0886)21-2139

印刷 グランド印刷株式会社  
徳島市仲之町4丁目29-1  
電話(0886)22-8448(代)

発行 徳島県