

病院事業会計に対する一般会計からの繰出基準

項 目	現 行 ル ー ル ( 積 算 )	備 考
1 繰出金通達に基づくもの		
(1) 収益的収支に係るもの (負担金)		
① 企業債償還利息に要する経費	当年度支払額 × 2/3	法17条の2第1項第2号
② 看護婦養成に要する経費	前年度の看護婦養成従事時間数 × 1時間当たり給与費	法17条の2第1項第1号
③ 結核病院の運営に要する経費	前年度の部門別原価計算による収支差	法17条の2第1項第2号
④ 精神病院の運営に要する経費	同 上	法17条の2第1項第2号
⑤ 救急医療の確保に要する経費	同 上	法17条の2第1項第1号
⑥ 保健衛生行政事務に要する経費	前年度の保健衛生行政従事時間数 × 1時間当たり給与費	法17条の2第1項第1号
⑦ 医師等の研究研修に要する経費	前年度の決算額 × 1/2	法17条の2第1項第2号
⑧ 高度特殊医療に要する経費	・前年度の部門別原価計算による収支差 ・高度特殊医療器機の運営に要する経費 <div style="display: inline-block; vertical-align: middle; margin-left: 10px;">                         { 病理解剖、 未熟児 RI、ICU                     </div>	法17条の2第1項第2号
⑨ へき地医療の確保に要する経費	交付税基準財政需要額による (定額) + 前年度の医師派遣事業に要する経費	法17条の2第1項第2号
⑩ 基礎年金拠出金に係る公的負担に要する経費	当年度支払額	法17条の2第1項第2号
⑪ 高度看護に要する経費	夜勤看護体制上必要とする病棟看護婦数 - 基準看護に必要な看護婦数 (超過看護婦の給与)	法17条の2第1項第2号
(2) 資本的収支に係るもの (出資金)		
① 建設改良費に要する経費	当年度の (建設改良費 - 特定財源) × 1/2	法17条の2第1項第2号
2 本県独自のルール		
(1) 収益的収支に係るもの (他会計補助金)		法17条の3
① 共済組合追加費用に要する経費	当年度支払額	
② 企業債償還利息に要する経費	" × 1/3	
③ 準不採算地区病院	努力目標を超える収支差	
(2) 資本的収支に係るもの (長期借入金)		
① 建設改良費に要する経費	当年度の (建設改良費 - 特定財源) × 1/2	法18条の2
3 その他の繰入金		
① 災害復旧に要する経費 (他会計補助金及び出資金)	当年度の企業債利息、元金 (全額)	法17条の3
② その他	借入金	法29条

## 別表 2

## 一般会計繰入金年次別繰入状況(中央病院) (千円)

項 目		7	8	9	10	11
収 益 的 入 金	負 企業債利息	61,493	52,949	45,463	38,256	33,124
	看護婦養成に要する経費	13,346	13,347	13,876	13,572	11,692
	担 結核医療 "	54,068	31,585	4,831	23,568	9,584
	精神医療 "	99,708	145,475	184,677	151,612	201,654
	金 救急医療 "	847,571	900,182	845,226	860,177	839,356
	医療行政 "	4,639	3,119	2,577	2,433	2,635
	交 医師研究研修 "	16,264	19,096	18,975	20,389	19,493
	高度又は特殊医療 "	612,712	545,587	497,007	530,286	528,496
	付 へき地医療 "					
	基礎年金拠出金に係る公的負担	39,691	40,442	46,425	48,007	50,738
	金 高度看護 "	126,235	101,853	86,875	122,014	146,037
	小 計	1,875,727	1,853,635	1,745,932	1,810,314	1,842,809
	補 助 金	補 共済組合追加費用	292,447	278,215	266,896	280,957
企業債利息		30,746	26,474	22,731	19,128	16,562
準不採算地区病院						
小 計		323,193	304,689	289,627	300,085	322,042
合 計		2,198,920	2,158,324	2,035,559	2,110,399	2,164,851
資 本 的 入 金	資 出 資 金	13,333	4,078	6,609	4,414	5,951
	長期借入金	140,334	4,077	6,609	4,414	5,950
	短期借入金	1,250,000	530,000	570,000	970,000	710,000
	合 計	1,403,667	538,155	583,218	978,828	721,901
繰入金合計		3,602,587	2,696,479	2,618,777	3,089,227	2,886,752

## 別表 3

## 一般会計繰入金年次別繰入状況(三好病院) (千円)

項 目		7	8	9	10	11
収 益 的 付 金 收 入	負 企業債利息	98,722	94,307	90,771	84,926	80,871
	看護婦養成に要する経費	79	88	89	77	0
	担 結核医療 "	74,024	63,176	95,546	41,262	55,592
	精神医療 "					
	金 救急医療 "	291,989	312,104	286,651	290,413	308,983
	医療行政 "	433	452	447	492	421
	交 医師研究研修 "	6,437	6,858	7,021	6,513	7,278
	高度又は特殊医療 "	273,322	272,119	283,794	197,093	223,516
	付 へき地医療 "	14,720	14,301	14,499	14,265	14,796
	基礎年金拠出金に係る公的負担	15,569	16,006	18,559	19,435	20,038
	金 高度看護 "	27,443	27,079	27,293	49,825	109,830
	小 計	802,738	806,490	824,670	704,301	821,325
	補 共済組合追加費用	121,168	113,836	107,768	114,422	123,224
	助 企業債利息	49,361	47,154	45,386	42,463	40,436
準不採算地区病院						
金 小 計	170,529	160,990	153,154	156,885	163,660	
合 計	973,267	967,480	977,824	861,186	984,985	
資 収 出 資 金	14,844	3,542	5,642	4,723	19,978	
本 長期借入金	68,844	3,542	5,643	4,723	19,979	
的 入 短期借入金	280,000	1,100,000	250,000	450,000	910,000	
合 計	363,688	1,107,084	261,285	459,446	949,957	
繰入金合計	1,336,955	2,074,564	1,239,109	1,320,632	1,934,942	

別表 4

一般会計繰入金年次別繰入状況(海部病院) (千円)

項 目		7	8	9	10	11
収 益 的 付 金 入 助 金	負 企業債利息	58,762	58,238	61,323	60,879	58,114
	看護婦養成に要する経費					
	担 結核医療 "	20,707	10,860	11,823	5,370	3,919
	精神医療 "					
	金 救急医療 "	159,350	173,815	153,773	137,724	137,807
	医療行政 "	2,733	2,780	2,956	3,131	3,274
	交 医師研究研修 "	2,449	2,838	2,864	3,607	3,923
	高度又は特殊医療 "	128,040	127,088	159,203	154,240	165,833
	付 へき地医療 "	28,532	30,790	22,961	19,231	29,201
	基礎年金拠出金に係る公的負担	8,103	8,466	9,348	10,011	10,640
	金 高度看護 "	23,025	18,647	19,605	18,872	0
	小 計	431,701	433,522	443,856	413,065	412,711
	補 共済組合追加費用	60,325	58,661	55,131	59,492	63,392
企業債利息	29,381	29,119	30,661	30,440	29,056	
助 準不採算地区病院	38,134		0	0	18,381	
金 小 計	127,840	87,780	85,792	89,932	110,829	
合 計	559,541	521,302	529,648	502,997	523,540	
資 収 出 資 金	31,764	33,417	22,259	1,854	22,876	
本 長期借入金	50,763	33,417	22,258	1,854	22,876	
的 短期借入金	570,000	470,000	1,280,000	680,000	480,000	
入 合 計	652,527	536,834	1,324,517	683,708	525,752	
繰入金合計	1,212,068	1,058,136	1,854,165	1,186,705	1,049,292	

## 別表 5 - 1

## 結核医療に要する経費 (入院)

区 分		中央病院	三好病院	海部病院	計
10年度 決算額	収 益 (A)	32,478千円	72,660千円	7,484千円	
	収支比率 (B)	1.2951	1.7651	1.5236	
	費 用 (A) × (B) = (C)	42,062千円	128,252千円	11,403千円	
一般会計負担金 (C) - (A)		9,584千円	55,592千円	3,919千円	69,095千円

## 精神医療に要する経費 (入院)

区 分		中央病院	三好病院	海部病院	計
10年度 決算額	収 益 (A)	437,808千円	—	—	
	収支比率 (B)	1.4606	—	—	
	費 用 (A) × (B) = (C)	639,462千円	—	—	
補助金分 (減分) (D)		0千円	—	—	
一般会計負担金 (C) - (A) - (D)		201,654千円	—	—	201,654千円

## 救急医療に要する経費

区 分		中央病院	三好病院	海部病院	計
10年度 決算額	収 益 (A)	323,576千円	74,827千円	48,250千円	
	収支比率 (B)	3.5940	5.1293	3.8561	
	費 用 (A) × (B) = (C)	1,162,932千円	383,810千円	186,057千円	
一般会計負担金 (C) - (A)		839,356千円	308,983千円	137,807千円	1,286,146千円

## 別表 5-2

### 未熟児医療に関する経費

		中央病院	三好病院	海部病院	計
未熟児	10年6月収益(A)	305千円	661千円	253千円	
	収支比率(B)	5.2070	7.1397	5.9144	
	費用 (A) × (B) = (C)	1,588千円	4,719千円	1,496千円	
	損失額 (C) - (A) = (D)	1,283千円	4,058千円	1,243千円	
	一般会計負担金 (D) × 12月	15,396千円	48,696千円	14,916千円	79,008千円

### ICU医療に要する経費

		中央病院	三好病院	海部病院	計
ICU	10年6月収益(A)	20,773千円	—	—	
	収支比率(B)	1.5465	—	—	
	費用 (A) × (B) = (C)	32,125千円	—	—	
	損失額 (C) - (A) = (D)	11,352千円	—	—	
	一般会計負担金 (D) × 12月	136,224千円	—	—	136,224千円

平成10年度部門別原価計算 中央病院

(単位:千円)

Main cost accounting table for the hospital, including columns for department categories (e.g., 入院部門, 外来部門), cost types (e.g., 一般, ICU), and various cost items. It includes a detailed breakdown of costs for different departments and services.

Summary table for departmental cost accounting (部門別原価計算) for the 10th fiscal year, showing aggregated costs for various departments and services.

Summary table for departmental cost accounting (部門別原価計算) for the 10th fiscal year, showing aggregated costs for various departments and services, including a total cost of 553,502.





(単位:千円)

平成10年度部門別原価計算 三好病院

Main cost accounting table with columns for department types (Inpatient, Outpatient, Emergency, etc.), various cost categories, and total costs. Includes sub-sections for 'Medical Department' and 'Nursing Department'.

部門別収支計算表

(単位:千円)

Summary table of departmental income and expenses, listing departments like 'Medical Department' and 'Nursing Department' with their respective income and expense figures.



(単位:千円)

平成10年度部門別原価計算 海部病院

Main cost accounting table for the hospital, including columns for department types (e.g., medical, nursing, administrative), cost categories (e.g., salaries, materials, depreciation), and total costs.

(単位:千円)

Summary table for departmental cost accounting, providing a consolidated view of costs across various departments and categories.



中央病院・職種別部門別勤務時間数差異による負担金交付金差異計算表

職種	部門	差異時間 (時間)	換算平均単価 (円)	原価差異 (千円)	比率差異	年間収益 (千円)	負担金交付 金差異(千円)
医師	入院・ICU	162	6,526.86	1,057	0.0534	249,276	13,311
	入院・未熟児	7	6,526.86	46	0.3680	3,660	1,347
	入院・結核	7	6,526.86	46	0.0489	32,478	1,588
	救急	197	6,526.86	1,286	0.0364	323,576	11,778
看護婦	入院・未熟児	14	3,555.21	50	0.4000	3,660	1,464
	入院・結核	78	3,742.88	292	0.3106	32,478	10,087
合計							39,575

中央病院・退職給与金と収支比率と負担金交付金の関連表

(千円)

年 度 部 門	7		8		9		10		11	
	退職給与金	比率	退職給与金	比率	退職給与金	比率	退職給与金	比率	退職給与金	比率
結 核	411	1.7158	209	1.0932	151	1.6111	317	1.2951	28	1.8584
精 神	3,063	1.3660	1,986	1.4554	2,398	1.3570	3,318	1.4606	842	1.4343
救 急	6,275	4.2506	3,239	4.1427	3,833	3.8810	3,865	3.5940	1,446	2.8926
未熟児	480	3.4310	204	4.8103	163	2.3090	134	5.2070	13	5.2372
I C U	1,865	1.4117	919	1.3088	1,441	1.3246	1,962	1.5465	484	1.5199
合 計	12,094	—	6,557	—	7,986	—	9,596	—	2,813	—
上記に対応する 負担金交付金	1,147,711		1,216,622		1,143,406		1,146,741		1,202,214	

企業債事業別内訳表(全体)

年度	医療器械整備事業			建物等増改築事業			企業債計		
	年間発行額	年間償還額	年度末未償還 残高	年間発行額	年間償還額	年度末未償還 残高	年間発行額	年間償還額	年度末未償還 残高
2	613,000,000	366,367,134	1,693,600,368	68,000,000	168,069,749	3,994,770,591	681,000,000	534,436,883	5,688,370,959
3	418,000,000	381,282,153	1,730,318,215	109,000,000	177,545,135	3,926,225,456	527,000,000	558,827,288	5,656,543,671
4	613,000,000	457,986,193	1,885,332,022	69,000,000	175,226,384	3,819,999,072	682,000,000	633,212,577	5,705,331,094
5	506,000,000	472,408,411	1,918,923,611	355,000,000	182,106,740	3,992,892,332	861,000,000	654,515,151	5,911,815,943
6	622,000,000	554,506,263	1,986,417,348	0	195,272,767	3,797,619,565	622,000,000	749,779,030	5,784,036,913
7	530,000,000	545,155,274	1,971,262,074	36,000,000	199,373,368	3,634,246,197	566,000,000	744,528,642	5,605,508,271
8	701,000,000	538,667,517	2,133,594,557	176,000,000	179,849,588	3,630,396,609	877,000,000	718,517,105	5,763,991,166
9	508,000,000	569,741,240	2,071,853,317	100,000,000	173,966,771	3,556,429,838	608,000,000	743,708,011	5,628,283,155
10	489,000,000	590,551,672	1,970,301,645	82,000,000	137,667,116	3,500,762,722	571,000,000	728,218,788	5,471,064,367
11	411,000,000	596,832,650	1,784,468,995	0	142,661,020	3,358,101,702	411,000,000	739,493,670	5,142,570,697

※ 年間償還額は元金償還額のみの額であり、この外に利息支払額が加算される

企業債事業別内訳表(中央病院)

年度	医療器械整備事業			建物等増改築事業		
	年間発行額	年間償還額	年度末未償還 残高	年間発行額	年間償還額	年度末未償還 残高
2	504,000,000	244,801,312	1,246,501,531	0	89,517,753	1,144,276,458
3	281,000,000	259,760,938	1,267,740,593	0	94,998,014	1,049,278,444
4	276,000,000	328,181,679	1,215,558,914	0	101,260,187	948,018,257
5	311,000,000	347,162,215	1,179,396,699	0	107,936,290	840,081,967
6	465,000,000	370,318,966	1,274,077,733	0	123,328,508	716,753,459
7	342,000,000	351,592,689	1,264,485,044	0	122,039,533	594,713,926
8	325,000,000	331,156,449	1,258,328,595	0	95,601,368	499,112,558
9	318,000,000	347,356,688	1,228,971,907	0	70,555,132	428,557,426
10	320,000,000	362,718,083	1,186,253,824	0	21,420,668	407,136,758
11	255,000,000	368,391,775	1,072,862,049	0	18,391,813	388,744,945



企業債事業別内訳表(三好病院)

年度	医療器械整備事業			建物等増改築事業		
	年間発行額	年間償還額	年度末未償還 残高	年間発行額	年間償還額	年度末未償還 残高
2	90,000,000	83,123,740	378,840,210	68,000,000	50,324,829	1,877,716,692
3	105,000,000	105,760,699	378,079,511	0	53,101,705	1,824,614,987
4	289,000,000	111,428,535	555,650,976	69,000,000	43,172,935	1,850,442,052
5	111,000,000	101,259,128	565,391,848	0	46,433,150	1,804,008,902
6	114,000,000	152,913,354	526,478,494	0	49,939,655	1,754,069,247
7	133,000,000	148,533,008	510,945,486	0	53,711,064	1,700,358,183
8	222,000,000	155,971,930	576,973,556	0	58,888,265	1,641,469,918
9	101,000,000	164,669,845	513,303,711	0	63,326,246	1,578,143,672
10	112,000,000	144,275,461	481,028,250	82,000,000	69,658,102	1,590,485,570
11	97,000,000	143,457,058	434,571,192	0	74,860,013	1,515,625,557

企業債事業別内訳表(海部病院)

年度	医療器械整備事業			建物等増改築事業		
	年間発行額	年間償還額	年度末未償還残高	年間発行額	年間償還額	年度末未償還残高
2	19,000,000	38,442,082	68,258,627	0	28,227,167	972,777,441
3	32,000,000	15,760,516	84,498,111	109,000,000	29,445,416	1,052,332,025
4	48,000,000	18,375,979	114,122,132	0	30,793,262	1,021,538,763
5	84,000,000	23,987,068	174,135,064	355,000,000	27,737,300	1,348,801,463
6	43,000,000	31,273,943	185,861,121	0	22,004,604	1,326,796,859
7	55,000,000	45,029,577	195,831,544	36,000,000	23,622,771	1,339,174,088
8	154,000,000	51,539,138	298,292,406	176,000,000	25,359,955	1,489,814,133
9	89,000,000	57,714,707	329,577,699	100,000,000	40,085,393	1,549,728,740
10	57,000,000	83,558,128	303,019,571	0	46,588,346	1,503,140,394
11	59,000,000	84,983,817	277,035,754	0	49,409,194	1,453,731,200

医 業 費 用 分 析 表

項目	区分 病院別	金額 円	医業収益に対する比率			医業費用に対する比率			前年度 に対する 比率 %
			9	10	11	9	10	11	
給 与 費	中 央	6,059,066,170	69.3	66.0	69.8	60.3	58.3	60.7	104.9
	三 好	2,583,648,344	57.1	59.7	61.7	53.1	53.8	54.5	99.9
	海 部 計	1,400,386,439 10,043,100,953	64.6 65.3	69.4 64.7	66.8 67.1	58.2 58.1	60.1 57.2	58.3 58.6	101.7 103.1
材 料 費	中 央	2,716,274,024	32.0	32.3	31.3	27.8	28.5	27.2	96.2
	三 好	1,483,215,137	35.3	36.6	35.4	32.8	33.0	31.3	93.5
	海 部 計	664,883,881 4,864,373,042	30.6 32.7	30.4 33.3	31.7 32.5	27.6 29.1	26.3 29.5	27.7 28.4	110.2 97.0
そ の 他 の 経 費	中 央	1,213,104,201	13.7	15.0	14.0	11.9	13.2	12.1	92.4
	三 好	670,861,383	15.1	14.7	16.0	14.1	13.2	14.2	105.4
	海 部 計	337,048,856 2,221,014,440	15.7 14.3	15.8 15.0	16.1 14.8	14.2 12.8	13.6 13.3	14.0 13.0	107.8 98.2

(注) 児童手当1,895,000円は、その他の経費を含む。

開設者別常勤職員1人平均給与月額（平成11年6月）

※

病院 \ 職員	医師※	看護婦(士)	准看護婦(士)	看護補助者	薬剤師	医療技術員	事務職員	技能労務員
中央病院	1,053	418	506	365	344	453	330	362
三好病院	1,095	397	516	—	291	410	389	399
海部病院	859	374	467	—	354	407	429	383
都道府県、指定都市	971	408	502	356	450	446	452	398
市町村(組合)	1,008	374	409	243	415	399	401	295
その他の公的	945	333	346	219	382	368	353	277
公益法人、社会福祉法人	925	332	312	214	349	333	316	252
医療法人	1,095	310	276	186	299	293	275	220
個人	1,425	323	282	192	282	279	288	170
国立	704	345	425	259	414	529	437	358
大学	467	353	508	393	441	434	476	457

(千円)

※常勤職員は正規職員と臨時職員を含む。

※医師は歯科医師を含む。

病床規模別常勤職員1人平均給与月額（平成11年6月）

病床数 \ 職員	医 師	看護婦(士)	准看護婦(士)	看護補助者	薬剤師	医療技術員	事務職員	(千円)	
								技能労務員	362
中央病院 (540床)	1,053	418	506	365	344	453	330	362	362
三好病院 (236床)	1,095	397	516	-	291	410	389	399	399
海部病院 (110床)	859	374	467	-	354	407	429	383	383
500床～	932	371	407	252	424	410	385	327	327
200床～299床	1,009	361	378	214	388	368	368	291	291
100床～199床	1,102	346	342	196	354	342	332	253	253

※常勤職員は正規職員と臨時職員を含む。

※医師は歯科医師を含む。

100床当り常勤職員数、構成比(%)

病 院	職員 病床	医 師		看 護 要 員				事 務 職 員	
		総 数	看護婦(士)	看護婦(士)	准看護婦(士)	看護補助者	看護補助者	看護補助者	
中央病院	540	10.4(9.0)	61.5(53.5)	6.3(5.5)	1.7(1.5)	10.2(9.2)			
三好病院	236	9.8(8.2)	46.6(39.4)	21.2(17.8)	-	12.3(10.4)			
海部病院	110	11.8(12.0)	34.5(35.2)	16.3(16.7)	-	10.9(11.1)			
都道府県、指定都市	500~	17.2(13.8)	69.6(55.9)	3.4(2.7)	3.0(2.4)	8.6(6.9)			
	200~299	14.0(12.2)	59.2(51.7)	8.4(7.3)	2.1(1.8)	8.3(7.2)			
	100~199	9.6(9.6)	45.6(45.6)	9.7(9.7)	2.0(2.0)	9.0(9.0)			
医療法人	500~	11.7(10.3)	43.2(37.9)	10.7(9.4)	12.8(11.2)	11.6(10.2)			
	200~299	11.2(9.0)	37.3(30.0)	18.4(14.8)	15.9(12.8)	15.4(12.4)			
	100~199	10.0(8.4)	33.8(28.2)	18.9(15.8)	16.3(13.6)	16.3(13.6)			
個人	500~	-	-	-	-	-			
	200~299	-	-	-	-	-			
	100~199	9.3(7.6)	32.5(26.4)	27.4(22.3)	13.6(11.1)	21.0(17.1)			

※常勤職員は正規職員と臨時職員を含む。

※医師は歯科医師を含む。

## 別表 19

開設者別常勤看護婦平均給与月額300千円以上構成比率(%)

病 院 \ 月額	300~399 (千円)	400~ (千円)
中央病院	13.9	63.2
三好病院	30.9	28.2
海部病院	18.4	52.6
都道府県、指定都市	39.8	58.8
市町村組合	77.6	16.7
その他公的	83.4	0.4
公益、社会福祉法人	76.8	1.8
医療法人	56.3	1.7
個 人	42.9	14.3

## 別表 20

開設者別常勤准看護婦平均給与月額300千円以上構成比率(%)

病 院 \ 月額	300~399 (千円)	400~ (千円)
中央病院	2.9	85.2
三好病院	6.0	72.0
海部病院	0	100.0
都道府県、指定都市	8.5	82.0
市町村組合	43.8	45.9
その他公的	66.4	16.6
公益、社会福祉法人	50.0	5.4
医療法人	28.7	0.6
個 人	14.3	14.3

## 別表 21

開設者別常勤看護補助者平均給与月額300千円以上構成比率(%)

病 院 \ 月額	300~399 (千円)	400~ (千円)
中央病院	22.2	55.5
三好病院	—	—
海部病院	—	—
都道府県、指定都市	17.1	23.2
市町村組合	11.5	9.3
その他公的	7.0	0.9
公益、社会福祉法人	1.8	1.8
医療法人	0.6	0
個 人	0	0

## 別表 22

開設者別常勤薬剤師平均給与月額300千円以上構成比率(%)

病院 \ 月額	300~399 (千円)	400~ (千円)
中央病院	15.0	50.0
三好病院	9.1	9.1
海部病院	25.0	25.0
都道府県、指定都市	20.4	76.8
市町村組合	48.4	44.0
その他公的	59.0	33.2
公益、社会福祉法人	57.1	14.3
医療法人	39.1	6.3
個人	57.1	0

## 別表 23

開設者別常勤医療技術員平均給与月額300千円以上構成比率(%)

病院 \ 月額	300~399 (千円)	400~ (千円)
中央病院	18.3	55.0
三好病院	18.5	40.7
海部病院	10.0	50.0
都道府県、指定都市	20.9	77.3
市町村組合	53.7	37.9
その他公的	72.1	18.8
公益、社会福祉法人	57.1	8.9
医療法人	40.2	3.4
個人	28.6	0

## 別表 24

開設者別常勤事務職員平均給与月額300千円以上構成比率(%)

病院 \ 月額	300~399 (千円)	400~ (千円)
中央病院	24.5	33.3
三好病院	10.3	31.0
海部病院	50.0	41.7
都道府県、指定都市	19.9	79.1
市町村組合	47.9	43.4
その他公的	64.6	21.4
公益、社会福祉法人	44.6	5.4
医療法人	24.1	2.9
個人	14.3	14.3



別表 2 5

病床規模別常勤看護婦構成比率 (%)

病床数	300~399(冊)	400~(冊)
中央病院 (540床)	13.9	63.2
三好病院 (236床)	30.9	28.2
海部病院 (110床)	18.4	52.6
500床~	71.1	25.5
200床~299床	71.2	19.0
100床~199床	68.0	12.9

別表 2 6

病床規模別常勤准看護婦構成比率 (%)

病床数	300~399(冊)	400~(冊)
中央病院 (540床)	2.9	85.2
三好病院 (236床)	6.0	72.0
海部病院 (110床)	0	100.0
500床~	28.2	59.1
200床~299床	39.7	44.6
100床~199床	44.9	25.0

別表 2 7

病床規模別常勤看護補助者構成比率 (%)

病床数	300~399(冊)	400~(冊)
中央病院 (540床)	22.2	55.5
三好病院 (236床)	-	-
海部病院 (110床)	-	-
500床~	21.5	14.1
200床~299床	9.2	9.2
100床~199床	2.7	4.3

## 別表 28

病床規模別常勤薬剤師構成比率 (%)

病床数	300~399(千)	400~(千)
中央病院 (540床)	15.0	50.2
三好病院 (236床)	9.1	9.1
海部病院 (110床)	25.0	25.0
500床~	30.9	66.4
200床~299床	47.3	44.0
100床~199床	53.1	25.0

## 別表 29

病床規模別常勤医療技術員構成比率 (%)

病床数	300~399(千)	400~(千)
中央病院 (540床)	18.3	55.0
三好病院 (236床)	18.5	40.7
海部病院 (110床)	10.0	50.0
500床~	37.6	59.7
200床~299床	52.7	37.5
100床~199床	52.7	20.7

## 別表 30

病床規模別常勤事務職員構成比率 (%)

病床数	300~399(千)	400~(千)
中央病院 (540床)	24.5	33.3
三好病院 (236床)	10.3	31.0
海部病院 (110床)	50.0	41.7
500床~	38.9	53.7
200床~299床	46.7	37.0
100床~199床	43.4	27.0

## 固定資産購入実績（税抜き金額）

## 中央病院

単位 千円

年度	新規器機	更新器機	合計	器機残高②	率(①/②)	当初予算	予算執行率
7	36,892	294,560	331,452	1,371,993	24.2%	331,456	100.0%
8			316,100	1,350,367	23.4%	319,893	98.8%
9	28,913	276,476	305,389	1,336,818	22.8%	315,238	96.9%
10	30,520	305,920	336,440	1,367,483	24.6%	323,120	104.1%
11	28,560	222,995	251,555	1,297,081	19.4%	284,255	88.5%

注) 平成8年度は資料がないため、新規・更新の内訳は不明。

注) 平成10年度は国庫補助金が30,212千円あった。

## 三好病院

単位 千円

年度	新規器機	更新器機	合計	器機残高②	率(①/②)	当初予算	予算執行率
7	23,765	104,984	128,749	556,846	23.1%	128,252	100.4%
8			223,786	642,520	34.8%	223,786	100.0%
9	25,074	92,835	117,909	612,370	19.3%	108,952	108.2%
10	25,109	80,547	105,656	586,246	18.0%	133,442	79.2%
11	25,137	87,755	112,892	579,888	19.5%	125,840	89.7%

注) 平成8年度は資料がないため、新規・更新の内訳は不明。

注) 平成8年度はX線コンピュータ断層撮影装置(CT)を約7,000万円で購入。

注) 平成8年度は国庫補助金が10,000千円あった。

注) 平成9年度は国庫補助金が25,109千円あった。

## 海部病院

単位 千円

年度	新規器機	更新器機	合計	器機残高②	率(①/②)	当初予算	予算執行率
7	27,184	26,116	53,300	203,431	26.2%	53,300	100.0%
8			150,193	303,320	49.5%	150,194	100.0%
9	57,750	52,380	110,130	349,444	31.5%	111,428	98.8%
10	13,928	41,300	55,228	335,054	16.5%	56,714	97.4%
11	11,170	22,229	33,399	293,249	11.4%	35,238	94.8%

注) 平成8年度は資料がないため、新規・更新の内訳は不明。

注) 平成8年度はX線コンピュータ断層撮影装置(CT)を約8,000万円で購入。

注) 平成9年度はX線外科撮影装置、手術用顕微鏡、DSA移動型X線テレビ装置を総額約7,500万円で購入。

注) 平成9年度は国庫補助金が26,250千円あった。

## 固定資産購入予定額（税込み金額）

単位 千円

年度	中央病院	三好病院	海部病院	合計
12	312,804	143,700	203,996	660,512
13	284,772	122,850	62,013	469,648
14	284,685	265,650	62,013	612,362
15	285,327	120,939	62,013	468,294
16	285,625	120,939	62,013	468,593

注) 平成12年度は当初予算額(新規及び更新分)

注) 平成13年度以降は更新器機購入予定額

注) 海部病院は平成12年度に磁気共鳴断層撮影装置(MRI)を購入予定。

# 別表 32-1

中央病院

(1) 過去10年間の推移

(円)

年度	現年度発生分			過年度発生分		備考
	調定額	収入済額	収入未済額	不納欠損額	収入未済額	
2	6,053,077,916	5,107,288,493	945,789,423	114,480	12,379,874	
3	6,204,269,266	5,262,778,133	941,491,133	944,659	4,963,457	
4	6,762,282,012	5,712,426,370	1,049,855,642	187,643	6,546,780	
5	6,933,749,226	5,869,350,944	1,064,398,282	608,492	7,114,444	
6	7,228,043,953	6,041,280,963	1,186,762,990	702,030	8,598,409	
7	7,586,424,584	6,396,280,912	1,190,143,672	1,244,594	8,125,763	
8	7,950,791,101	6,736,492,794	1,214,298,307	1,254,630	11,390,963	
9	8,000,178,620	6,743,698,928	1,256,479,692	205,370	14,566,643	
10	7,892,933,453	6,697,714,866	1,195,218,587	1,742,670	18,427,881	
11	7,851,249,416	6,603,482,350	1,247,767,066	1,466,360	21,535,183	

## (2) 未収発生年度別・理由別の状況

平成 1 1 年度末現在

調定年度	計		窓 口 収 入		自 由 診 療		交 通 事 故		労 災	
	件数	金 額	件数	金 額	件数	金 額	件数	金 額	件数	金 額
2	1	110,000	1	110,000	0	0	0	0	0	0
3	3	683,510	3	683,510	0	0	0	0	0	0
4	8	234,520	8	234,520	0	0	0	0	0	0
5	2	238,590	2	238,590	0	0	0	0	0	0
6	10	2,089,143	10	2,089,143	0	0	0	0	0	0
7	59	4,854,960	50	2,687,710	9	2,167,250	0	0	0	0
8	62	3,360,410	62	3,360,410	0	0	0	0	0	0
9	85	6,379,608	84	6,321,678	1	57,930	0	0	0	0
1 0	88	3,107,302	84	1,850,472	4	1,256,830	0	0	0	0
1 1	185	1,247,767,066	106	1,234,554,873	4	1,196,970	6	1,331,440	69	10,683,783
計	503	1,268,825,109	410	1,252,130,906	18	4,678,980	6	1,331,440	69	10,683,783

# 別表 33-1

○三好病院

(1) 過去10年間の推移

(単位：円)

年度	現年度発生分			過年度発生分		備考
	調定額	収入済額	収入未済額	不納欠損額	収入未済額	
2	2,788,918,678	2,276,002,238	512,916,440	1,192,120	6,561,403	
3	2,874,571,348	2,450,589,550	423,981,798	557,900	6,918,033	
4	3,126,801,668	2,655,916,889	470,884,779	2,649,042	5,316,551	
5	3,368,600,725	2,852,935,827	515,664,898	1,462,190	6,007,161	
6	3,540,212,952	3,007,781,770	532,431,182	1,201,860	7,195,759	
7	3,616,753,030	3,060,952,227	555,800,803	811,590	8,238,700	
8	3,704,024,302	3,116,346,357	587,677,945	469,731	7,671,748	
9	3,852,964,864	3,249,705,914	603,258,950	79,630	8,994,388	
10	4,043,209,313	3,419,826,226	623,383,087	1,670,620	9,079,829	
11	3,883,696,998	3,345,824,100	537,872,898	2,962,410	8,666,376	

## (2) 未収発生年度別・理由別の状況

平成 1 1 年度末現在

調定年度	計		窓 口 収 入		自 由 診 療		交 通 事 故		労 災	
	件数	金 額	件数	金 額	件数	金 額	件数	金 額	件数	金 額
2	0	0	0	0	0	0	0	0	0	0
3	4	41,720	4	41,720	0	0	0	0	0	0
4	27	753,850	27	753,850	0	0	0	0	0	0
5	8	173,810	4	41,090	4	132,720	0	0	0	0
6	9	362,128	9	362,128	0	0	0	0	0	0
7	23	893,431	16	344,401	7	549,030	0	0	0	0
8	67	1,480,570	61	1,183,860	6	296,710	0	0	0	0
9	65	1,906,397	62	1,608,737	3	297,660	0	0	0	0
1 0	45	3,054,470	36	1,510,330	3	161,270	0	0	6	1,382,870
1 1	638	537,872,898	469	487,705,782	42	3,503,170	50	3,155,530	77	43,508,416
計	886	546,539,274	688	493,551,898	65	4,940,560	50	3,155,530	83	44,891,286

# 別表 34-1

海部病院

(1) 過去10年間の推移

(円)

年度	現年度発生分			過年度発生分		備考
	調定額	収入済額	収入未済額	不納欠損額	収入未済額	
2	1,028,489,704	870,088,992	158,400,712	69,650	2,391,865	
3	1,114,243,101	945,539,307	168,703,794	0	1,953,653	
4	1,259,442,005	1,021,381,008	238,060,997	0	2,113,893	
5	1,294,687,231	1,057,590,058	237,097,173	0	2,119,353	
6	1,399,397,446	1,137,090,587	262,306,859	0	2,158,594	
7	1,520,780,070	1,277,426,231	243,353,839	291,184	2,923,939	
8	1,661,559,593	1,425,554,663	236,004,930	307,470	2,997,285	
9	1,729,065,838	1,490,557,119	238,508,719	292,620	2,661,165	
10	1,844,320,541	1,587,618,905	256,701,636	346,540	2,968,710	
11	1,958,019,325	1,650,630,659	307,388,666	358,320	3,112,270	



## (2) 未収発生年度別・理由別の状況

平成11年度末現在

調定年度	計		窓口収入		自由診療		交通事故		労災	
	件数	金額	件数	金額	件数	金額	件数	金額	件数	金額
6	23	1,284,130	13	987,320	10	296,810	0	0	0	0
7	14	318,740	11	315,860	3	2,880	0	0	0	0
8	6	172,800	5	172,720	1	80	0	0	0	0
9	14	619,010	12	616,850	2	2,160	0	0	0	0
10	23	717,590	12	703,690	11	13,900	0	0	0	0
11	301	307,388,666	173	295,757,797	120	6,048,733	3	165,730	5	5,416,406
計	381	310,500,936	226	298,554,237	147	6,364,563	3	165,730	5	5,416,406

別表 35

平成12年3月31日 医業未収金額 (円)

病院	保険請求	個人請求	合計
中央病院	1,186,248,039	61,519,027	1,247,767,066
三好病院	513,094,804	21,355,090	534,449,894
海部病院	299,202,851	8,185,815	307,388,666
合計	1,998,545,694	91,059,932	2,089,605,626

## 中央病院

	委託業者	委託内容	金額(円)	発注方法	備考
1	ア	診療報酬請求、再診受付	58,378,320	随意契約	
2	イ	電話交換	1,124,550	随意契約	
3	ウ	夕食の下膳、残飯処理、食器の水槽への漬け込み等	3,535,560	随意契約	
4	エ	消防及び電気設備の保安管理	3,904,950	随意契約	
5	オ	エレベーター保守管理	5,424,000	随意契約	
6	カ	通信設備及び弱電設備保守管理	3,720,000	随意契約	
7	キ	清掃・警備	67,755,000	随意契約	
8	キ	駐車場料金徴収及び駐車場整理	16,680,000	随意契約	
9	ク	看護婦白衣洗濯	1,769,339	随意契約	
10	ケ	X線装置保守	1,759,800	随意契約	
11	コ	X線フィルム明室処理システム保守	1,029,000	随意契約	
12	サ	画像処理装置CR保守	3,990,000	随意契約	
13	シ	生化学自動分析装置保守	3,675,000	随意契約	
14	ス	自動化学分析装置保守	1,260,000	随意契約	
15	セ	パーキングシステム保守	1,638,000	随意契約	
16	ケ	MRI保守	10,022,250	随意契約	
17	ソ	体外衝撃波結石破碎装置保守	6,300,000	随意契約	
18	タ	DSA装置保守	2,142,000	随意契約	
19	チ	X線コンピュータ断層撮影装置保守	29,988,000	随意契約	
20	ツ	ライナック装置保守	1,942,500	随意契約	
21	テ	X線作業従事者の被爆量の測定	1,041,138	随意契約	
22	ト	臨床検査	46,229,786	随意契約	
23	ナ	臨床検査	4,436,332	随意契約	
24	ニ	臨床検査	12,956,378	随意契約	
25	ヌ	臨床検査	5,840,806	随意契約	
26	ネ	X線写真フィルムマイクロ化	1,617,255	随意契約	
27	ノ	中央病院改築基本計画策定	24,961,650	随意契約	
28	ハ	レセプトの精度調査と改善案の提案	3,802,680	随意契約	
29	ヒ	燃やせるゴミの収集・運搬・処理	1,607,235	随意契約	
30	フ	医療廃棄物の収集・運搬・処理	4,936,470	随意契約	
31	タ	X線コンピュータ断層撮影装置保守	1,575,000	随意契約	
32	ハ	医事業務の現状分析と改善案の提案	4,798,500	随意契約	
33	ノ	情報処理システム構築体制の整備とスケジュール作成に関する支援	1,458,135	随意契約	
34	ヘ	中央病院改築に係る用地測量業務	2,362,500	指名競争入札	

## 別表 37

## 三好病院

	委託業者	委託内容	金額(円)	発注方法	備考
1	A	院内清掃並びに塵芥処理	24,102,900	指名競争入札	
2	B	浄化槽維持管理	5,121,900	随意契約	
3	C	電気設備保守管理	1,099,980	随意契約	
4	D	エレベーター保守管理	2,955,960	随意契約	
5	E	空調機保守管理	1,013,775	随意契約	
6	F	搬送設備保守点検	1,009,680	随意契約	
7	G	駐車場整理	1,303,500	随意契約	
8	H	駐車場整理	1,303,500	随意契約	
9	B	産業廃棄物処理	2,592,450	随意契約	
10	B	一般廃棄物処理	2,205,000	随意契約	
11	B	特定管理産業廃棄物処理	1,606,500	随意契約	
12	I	給食食器洗浄及び夕食下膳	6,996,000	随意契約	
13	J	経営改善調査	4,459,875	随意契約	
14	K	看護衣等洗濯	6,649,718	随意契約	
15	L	術衣、分娩衣等洗濯	7,152,038	随意契約	
16	M	臨床検査	6,334,971	随意契約	
17	N	臨床検査	9,384,087	随意契約	
18	O	臨床検査	6,036,817	随意契約	
19	P	臨床検査	2,074,800	随意契約	
20	Q	病理組織標本作成等	4,918,725	随意契約	
21	R	M R I 保守	10,022,250	随意契約	
22	S	血管連続撮影装置保守	2,205,000	随意契約	
23	T	レーザープリンター保守	1,491,000	随意契約	
24	U	自動分析装置保守	2,362,500	随意契約	
25	V	X線コンピュータ断層撮影装置保守	4,347,000	随意契約	

## 海部病院

	委託業者	委託内容	金額(円)	発注方法	備考
1	a	看護衣等洗濯	1,489,708	随意契約	
2	b	医療廃棄物処理	1,847,580	随意契約	
3	c	エレベータ設備保守	2,079,000	随意契約	
4	d	医事会計コンピュータソフト仕様変更	1,543,500	随意契約	
5	e	医事事務精度調査	1,942,500	随意契約	
6	f	CTシステム保守	2,902,500	随意契約	
7	g	臨床検査	1,416,870	随意契約	
8	h	臨床検査	1,652,526	随意契約	
9	i	臨床検査	38,971,827	随意契約	
10	j	病理組織検査	5,764,500	随意契約	
11	k	心電図記録解析	1,064,530	随意契約	

別表 39

大株主（上位7名）

1株5万円

株 主	保有株式数
徳 島 県	1, 4 4 0 株
株式会社日本エアシステム	1, 2 0 0 株
日本政策投資銀行	8 6 0 株
株式会社阿波銀行	2 4 0 株
株式会社四国銀行	1 8 0 株
株式会社徳島銀行	1 2 0 株
徳島バス株式会社	9 0 株

## 第 2 6 期より第 3 0 期損益計算書

(単位：千円)

科 目	第 2 6 期 H2.4/1~H3.3/31	第 2 7 期 H3.4/1~H4.3/31	第 2 8 期 H4.4/1~H5.3/31	第 2 9 期 H5.4/1~H6.3/31	第 3 0 期 H6.4/1~H7.3/31
営業収益	345,559	349,889	355,322	371,258	383,094
営業費用					
付帯事業原価	3,001	2,307	1,641	2,009	2,811
一般管理費	135,345	137,032	139,834	141,189	154,271
諸 税	18,306	28,237	38,762(注)	19,743	25,402
減価償却費	63,204	63,399	130,165	128,299	115,077
合 計	219,858	230,977	310,405	291,243	297,564
営業利益	125,701	118,912	44,917	80,015	85,530
営業外利益	40,942	42,385	34,645	36,873	36,620
営業外費用	50,824	50,144	46,222	41,529	35,158
経常利益	115,818	111,154	33,340	75,359	86,992

(注記) 減価償却を定額法から定率法へ変更

第31期より第35期損益計算書

科 目	第 3 1 期		第 3 2 期		第 3 3 期		第 3 4 期		第 3 5 期	
	H7. 4/1~H8. 3/31		H8. 4/1~H9. 3/31		H9. 4/1~H10. 3/31		H10. 4/1~H11. 3/31		H11. 4. 1~H12. 3/31	
<b>営業収益</b>	<b>401,787,634</b>		<b>395,197,311</b>		<b>402,293,432</b>		<b>454,923,897</b>		<b>452,607,860</b>	
1. 不動産事業収入	334,110,888	321,635,910	334,354,241	384,405,474	380,781,580					
① 貸 室 収 入	118,288,002	118,385,560	124,244,660	155,309,433	152,504,484					
② 食 堂 売 店 収 入	107,078,354	105,828,580	106,359,937	101,454,828	89,990,481					
③ 管 理 収 入	89,259,532	79,209,770	84,453,464	104,933,405	113,151,723					
④ 設 備 使 用 料 収 入	19,485,000	18,212,000	19,296,180	22,707,808	25,134,892					
2. 付帯事業収入	67,676,746	73,561,401	67,939,191	70,518,423	71,826,280					
① 送迎デッキ入場料収入	2,932,744	2,790,300	2,742,630	3,098,859	2,809,337					
② 広 告 料 収 入	53,364,900	59,967,050	56,170,200	57,177,690	61,480,319					
③ 手 数 料 収 入	7,088,433	6,889,081	6,976,131	6,520,411	5,971,554					
④ そ の 他 収 入	4,290,669	3,914,970	2,050,230	3,721,463	1,565,070					
<b>営業費用</b>	<b>285,250,593</b>		<b>273,538,692</b>		<b>325,855,829</b>		<b>412,682,860</b>		<b>393,181,594</b>	
① 付 帯 事 業 原 価	3,003,495	2,591,011	623,706	2,318,206	253,896					
② 一 般 管 理 費	153,360,645	146,849,366	189,870,516	210,131,969	209,009,587					
③ 諸 税	24,810,954	31,277,482	35,733,354	35,143,094	22,050,194					
④ 減 価 償 却 費	104,075,499	92,820,823	99,628,253	165,089,591	161,867,917					
<b>営業利益</b>	<b>116,537,041</b>		<b>121,658,629</b>		<b>76,437,603</b>		<b>42,241,037</b>		<b>59,426,266</b>	
<b>営業外利益</b>	<b>19,096,357</b>		<b>19,222,014</b>		<b>73,797,661</b>		<b>33,318,522</b>		<b>13,404,583</b>	
受 取 利 息	13,419,928	14,545,909	14,549,132	19,959,321	3,196,802					
そ の 他 の 収 益	5,676,429	4,676,105	59,248,529	13,360,201	10,207,781					
<b>営業外費用</b>	<b>31,965,405</b>		<b>25,935,617</b>		<b>74,168,117</b>		<b>30,933,857</b>		<b>30,375,725</b>	
支 払 利 息	31,965,405	25,806,579	25,958,033	29,694,919	29,099,196					
そ の 他 の 費 用	0	129,038	48,210,084	1,238,938	1,276,529					
<b>営業外利益</b>	<b>△ 12,869,048</b>		<b>△ 6,713,603</b>		<b>△ 370,456</b>		<b>2,384,665</b>		<b>△ 16,971,142</b>	
<b>経 常 利 益</b>	<b>103,667,993</b>		<b>114,945,026</b>		<b>76,067,147</b>		<b>44,625,702</b>		<b>42,455,124</b>	
税 引 前 当 期 利 益	103,667,993	114,945,026	76,067,147	44,625,702	42,455,124					
法 人 税 及 住 民 税	46,489,200	50,723,900	33,669,600	17,480,800	15,843,400					
当 期 利 益	57,178,793	64,221,126	42,397,547	27,144,902	26,611,724					
前 期 繰 越 利 益	201,425,023	58,603,816	52,824,942	45,222,489	32,367,391					
当 期 未 処 分 利 益	258,603,816	122,824,942	95,222,489	72,367,391	58,979,115					



第31期より第35期貸借対照表

科 目	第31期 平成8年3月31日	第32期 平成9年3月31日	第33期 平成10年3月31日	第34期 平成11年3月31日	第35期 平成12年3月31日
<b>流動資産</b>	688,125,365	725,748,192	738,484,415	588,281,018	696,471,703
現金	668,620,843	700,873,154	706,817,738	558,439,894	676,697,911
預手形金	818,850	0	0	0	0
入金証券	14,407,866	14,052,836	13,976,790	12,835,493	12,504,369
有価証券	100,000	100,000	100,000	100,000	100,000
前払費用	2,073,520	2,035,750	2,028,644	1,939,728	122,512
支払金	1,150,786	2,581,990	1,638,280	5,601,422	5,426,611
仮払金	0	4,147,462	12,013,963	7,247,707	0
受託販売金	1,018,500	2,022,000	1,973,000	2,164,000	1,664,000
立替金	0	0	0	12,774	6,300
貸倒引当金	△ 65,000	△ 65,000	△ 64,000	△ 60,000	△ 50,000
<b>固定資産</b>	1,171,487,322	1,301,058,888	1,778,790,051	1,916,458,622	1,762,848,200
<b>有形固定資産</b>	1,171,328,127	1,300,953,369	1,778,693,016	1,916,361,587	1,762,848,200
建物	1,159,026,361	1,068,955,051	1,556,109,198	1,793,712,034	1,658,000,000
構築物	588,443	444,373	26,973,977	38,563,643	30,922,845
機械装置	0	0	0	63,914,205	56,893,286
器具・備品	11,713,323	11,179,518	22,379,841	20,171,705	17,032,069
建設仮勘定	0	220,374,427	173,230,000	0	0
<b>無形固定資産</b>	97,035	97,035	97,035	97,035	97,035
電話加入権	97,035	97,035	97,035	97,035	97,035
投資等	62,160	8,484	0	0	0
長期前払費用等	62,160	8,484	0	0	0
<b>合 計</b>	<b>1,859,612,687</b>	<b>2,026,807,080</b>	<b>2,517,274,466</b>	<b>2,504,739,640</b>	<b>2,459,416,938</b>
<b>流動負債</b>	69,799,518	411,885,865	46,955,704	39,375,976	71,352,645
未払金	11,360,455	23,506,144	14,428,241	11,424,025	18,886,004
預り金	942,051	497,170	905,050	737,328	1,296,961
受入金	18,785,932	18,303,151	20,914,613	24,468,523	24,894,790
未払法人税等	30,937,300	27,479,400	8,307,800	646,100	7,324,600
未払消費税	5,973,780	0	0	0	17,650,290
短期借入金	0	340,000,000	0	0	0
貸与引当金	1,800,000	2,100,000	2,400,000	2,100,000	1,300,000
<b>固定負債</b>	936,209,353	697,096,273	1,510,096,273	1,477,996,273	1,374,085,178
長期借入金	587,020,000	367,500,000	1,200,000,000	1,187,400,000	1,137,000,000
預り建設協力金	315,692,566	296,192,566	276,692,566	257,192,566	203,419,391
預り数	25,447,434	25,447,434	25,447,434	25,447,434	25,709,514
退職給与引当金	8,049,353	7,956,273	7,956,273	7,956,273	7,956,273
<b>負債合計</b>	<b>1,006,008,871</b>	<b>1,108,982,138</b>	<b>1,557,051,977</b>	<b>1,517,372,249</b>	<b>1,445,437,823</b>
<b>資本の部</b>	<b>853,603,816</b>	<b>917,824,942</b>	<b>960,222,489</b>	<b>987,367,391</b>	<b>1,013,979,115</b>
資本金	480,000,000	480,000,000	480,000,000	480,000,000	480,000,000
剰余金	373,603,816	437,824,942	480,222,489	507,367,391	533,979,115
別途積立金	115,000,000	315,000,000	385,000,000	435,000,000	475,000,000
繰越剰余金	258,603,816	122,824,942	95,222,489	72,367,391	58,979,115
(内当期利益)	(57,178,793)	(64,221,126)	(42,397,547)	(27,144,902)	(26,611,724)
資本合計	853,603,816	917,824,942	960,222,489	987,367,391	1,013,979,115
<b>合 計</b>	<b>1,859,612,687</b>	<b>2,026,807,080</b>	<b>2,517,274,466</b>	<b>2,504,739,640</b>	<b>2,459,416,938</b>

## 別表 43

1 株 5 万円

株 主	保有株式数
徳 島 県	1 1 7 株
徳島港湾荷役株式会社	3 3 株
共同港運株式会社	2 4 株
徳島海運株式会社	2 0 株
阪神フェリー株式会社	2 0 株
民船海運株式会社	6 株
有限会社丸悦急行海運社	6 株
株式会社丸二運送店	6 株
東海運株式会社	6 株
徳島通運株式会社	6 株
全日本港湾労働組合	6 株
会 社 保 管	3 0 株
合 計	2 8 0 株

## 損益計算書

	第12期 (平成7年)	第13期 (平成8年)	第14期 (平成9年)	第15期 (平成10年)	第16期 (平成11年)	
売上高	234,227,689	240,849,693	249,450,533	323,885,813	318,892,243	
販売及び一般管理費	228,364,859	223,641,186	226,848,008	281,765,614	282,305,756	
営業利益(損失)	5,862,830	17,208,507	22,602,525	42,120,199	36,586,487	
営業外収益	17,440,746	13,394,784	11,043,361	8,314,319	4,983,221	
営業外費用	206,335	-	-	305,800	2,288,250	
経常利益(損失)	23,097,241	30,603,291	33,645,886	50,128,718	39,281,458	
特別利益(損失)	-	4,300,000	70,000	300,000	2,040,000	
税引前当期利益(損失)	23,097,241	34,903,291	33,715,866	50,428,718	41,321,458	
法人税等	10,760,500	15,645,100	14,019,100	24,362,318	16,777,900	
当期利益(損失)	12,336,741	19,258,191	19,696,786	26,362,318	24,543,558	
前期繰越利益(損失)	4,785,304	7,122,045	6,380,236	6,077,022	17,439,340	
当期未処分利益(損益)	17,122,045	26,380,236	26,077,022	32,439,340	41,982,898	
利益金処分	利益準備金	-	-	-	-	
	別途積立金	10,000,000	20,000,000	20,000,000	-	
	新築積立金	-	-	-	15,000,000	15,000,000
	次期繰越利益金(損失)	7,122,045	6,380,236	6,077,022	17,439,340	26,982,898

別表 45

貸借対照表

区 分	第 1 2 期 (平成 7 年)	第 1 3 期 (平成 8 年)	第 1 4 期 (平成 9 年)	第 1 5 期 (平成 10 年)	第 1 6 期 (平成 11 年)
流 動 資 産	67,710,740	85,547,858	131,471,240	162,751,273	184,484,417
固 定 資 産	71,224,075	70,592,737	50,254,942	49,954,546	50,440,995
有 形 固 定 資 産	3,853,084	2,668,916	2,857,315	2,245,837	2,580,651
無 形 固 定 資 産	220,584	220,584	220,584	293,384	293,384
投 資 等	67,150,407	67,693,237	47,177,043	47,415,325	47,566,960
繰 延 資 産	-	-	-	-	-
資 産 合 計	138,934,815	156,140,595	181,726,182	212,705,819	234,925,412
流 動 負 債	34,312,770	32,260,359	38,149,160	42,766,479	40,442,514
固 定 負 債	-	-	-	-	-
退職給与引当金	-	-	-	-	-
負 債 合 計	34,312,770	32,260,359	38,149,160	42,766,479	40,442,514
資 本 金	14,000,000	14,000,000	14,000,000	14,000,000	14,000,000
法 定 準 備 金	3,500,000	3,500,000	3,500,000	3,500,000	3,500,000
利 益 準 備 金	3,500,000	3,500,000	3,500,000	3,500,000	3,500,000
剰 余 金	87,122,045	106,380,236	126,077,022	152,439,340	176,982,898
別 途 積 立 金	70,000,000	80,000,000	100,000,000	120,000,000	120,000,000
新 築 積 立 金	-	-	-	-	15,000,000
当 期 未 処 分 利 益	17,122,045	26,380,236	26,077,022	32,439,340	41,982,898
(うち当期利益)	12,336,741	19,258,191	19,696,786	26,362,318	24,543,558
欠 損 金	-	-	-	-	-
当 期 未 処 分 損 失	-	-	-	-	-
(うち当期損失)	-	-	-	-	-
資 本 合 計	104,622,045	123,880,236	143,577,022	169,939,340	194,482,898
負 債 、 資 本 合 計	138,934,815	156,140,595	181,726,182	212,705,819	234,925,412
有 形 固 定 資 産 償 却 累 計	10,713,526	11,897,694	12,889,247	13,757,725	14,790,564

## 出資者一覧表（平成12年12月1日現在）

1株5万円

株 主		保有株式数
公 共 団 体	徳 島 県	7 0 0
	高 知 県	2 0 0
	宍 喰 町	3 8 0
	海 部 町	8 0
	海 南 町	8 0
	牟 岐 町	4 0
	日 和 佐 町	4 0
	由 岐 町	4 0
	東 洋 町	5 2
	奈 半 利 町	4
	田 野 町	4
	安 田 町	4
	北 川 村	2
	馬 路 村	2
	芸 西 村	2
	室 戸 市	8
	安 芸 市	8
	南 国 市	8
	赤 岡 町	4
	香 我 美 町	4
野 市 町	4	
吉 川 村	2	
夜 須 町	4	
小 計	1, 6 7 2	
民 間 団 体	株式会社阿波銀行	1 0 0
	株式会社徳島銀行	4 0
	牟岐線通運株式会社	4 0
	徳島バス株式会社	2 0
	田崎真珠株式会社	2 0
	かいふ農業協同組合	2 0
	株式会社四国銀行	4 0
	土佐あき農業協同組合	4
	甲浦漁業協同組合	4
	阿佐海岸鉄道株式会社	4 0
	小 計	3 2 8
合 計	2, 0 0 0	

## 別表 47

## 損益計算書比較表(5年間)

(単位:円)

科 目	金					額				
	平成7年度	平成8年度	前年比	平成9年度	前年比	平成10年度	前年比	平成11年度	前年比	
【経常損益の部】										
(営業損益の部)										
【営業収益】	30,660,329	30,396,275	99.1%	27,891,995	91.8%	27,857,208	99.9%	35,496,268	127.4%	
旅客運輸収入	23,150,694	20,743,653	89.6%	20,416,434	98.4%	20,392,370	99.9%	20,190,624	99.0%	
運輸雑収入	7,258,728	8,212,090	113.1%	6,051,506	73.7%	6,022,900	99.5%	13,986,111	232.2%	
旅行業収入	195,621	949,939	485.6%	537,675	56.8%	967,979	180.0%	551,214	56.9%	
損害保険業収入	55,286	490,593	887.4%	862,887	175.9%	449,129	52.0%	607,029	135.2%	
貸自転車業収入				23,493		24,830	105.7%	31,200	125.7%	
自動販売機収入								130,090		
【営業費用】	81,517,969	84,285,626	103.4%	77,230,375	91.6%	105,731,876	136.9%	78,154,169	73.0%	
人件費	52,025,910	57,863,184	111.2%	54,369,761	94.0%	54,475,131	100.2%	55,029,031	101.0%	
経費	26,990,114	24,504,135	90.8%	21,231,862	86.6%	49,715,858	234.2%	20,326,215	40.9%	
諸税	279,150	228,000	81.7%	250,214	109.7%	244,291	97.6%	63,800	26.1%	
減価償却費	2,222,795	1,690,307	76.0%	1,378,538	81.6%	1,296,596	94.1%	2,735,123	210.9%	
営業損失	50,857,640	53,889,351	106.0%	49,338,380	91.6%	77,874,668	157.8%	42,657,901	54.8%	
(営業外損益の部)										
【営業外収益】	1,481,341	1,713,851	115.7%	2,389,067	139.4%	1,869,196	78.2%	1,700,643	91.0%	
受取利息	141,252	91,036	64.4%	108,449	119.1%	122,971	113.4%	22,355	18.2%	
貸貸料収入	677,900	951,200	140.3%	1,476,280	155.2%	1,553,400	105.2%	1,441,260	92.8%	
雑収入	662,189	671,615	101.4%	804,338	119.8%	192,825	24.0%	237,028	122.9%	
【営業外費用】	12,246,922	101,097	0.8%	21,672	21.4%	24,572	113.4%	10,871	44.2%	
諸税	28,230	18,182	64.4%	21,672	119.2%	24,572	113.4%	4,456	18.1%	
雑支出 開業費償却	12,218,692	82,915						6,415		
經常損失	61,623,221	52,276,597	84.8%	46,970,985	89.9%	76,030,044	161.9%	40,968,129	53.9%	
【特別損益の部】										
【特別収益】	58,374,160	61,623,221	105.6%	52,276,597	84.8%	46,970,985	89.9%	76,030,044	161.9%	
補助金収入	58,374,160	61,623,221	105.6%	52,276,597	84.8%	46,970,985	89.9%	76,030,044	161.9%	
税引前当期利益	△ 3,249,061	9,346,624		5,305,612	56.8%	△ 29,059,059		35,061,915		
法人税等充当額						180,000		180,000	100.0%	
当期利益	△ 3,249,061	9,346,624		5,305,612	56.8%	△ 29,239,059		34,881,915		
前期繰越損失	57,621,585	60,870,646	105.6%	51,524,022	84.6%	46,218,410	89.7%	75,457,469	163.3%	
当期未処理損失	60,870,646	51,524,022	84.8%	46,218,410	89.7%	75,457,469	163.3%	40,575,554	53.8%	

## 販売費及び一般管理費内訳書

自 平成11年 4月 1日

阿佐海岸鉄道 株式会社

至 平成12年 3月31日

科 目	金 額	円
報酬・給料・賞与	47,537,624	
退職金	1,152,160	
法定福利費	4,882,287	
福利厚生費	1,456,960	
旅行業営業費	10,752	
損害保険業営業費	735	
水道光熱費	2,628,639	
備用品費	1,659,088	
広告宣伝費	74,407	
旅費交通費	478,420	
通信運搬費	376,604	
寄付金	10,000	
接待交際費	10,500	
賃借料	1,052,570	
保険料	602,079	
諸手数料	36,120	
租税公課	63,800	
諸会費	191,100	
会議費	115,913	
駅共同使用料	67,740	
車両使用料	6,010,580	
動力費	2,109,870	
被服費	256,066	
繰延資産償却	34,125	
減価償却費	2,700,998	
油脂費	584,325	
修繕費	1,660,969	
乗車券・帳表類	57,494	
自動車費	217,108	
固定資産除却費	110,210	
雑費	2,004,926	
合 計		78,154,169

貸借対照表比較表(5年間)

科目	資産の部					負債の部				
	金額					金額				
	平成7年度	平成8年度	平成9年度	平成10年度	平成11年度	平成7年度	平成8年度	平成9年度	平成10年度	平成11年度
流動資産	34,379,275	46,368,126	52,164,759	23,046,466	58,390,941	3,668,649	4,908,569	4,726,243	4,092,233	6,399,558
現金及び預金	29,349,242	41,223,765	47,284,734	15,223,874	50,439,082	3,636,149	4,839,769	4,408,743	3,737,633	4,241,308
商品	0	0	0	0	113,630	0	0	0	174,500	475,250
貯蔵品	4,559,286	4,597,666	4,393,999	4,587,660	4,674,133	12,100	58,600	317,500	0	0
立替金	322,829	353,099	326,632	365,776	342,511	20,400	10,200	0	0	0
未収金	100,668	156,846	102,515	1,777,337	2,570,855	0	0	0	180,000	180,000
前払費用	47,250	36,750	56,879	14,379	250,730	0	0	0	0	0
未収消費税				1,077,440						
固定資産	8,418,728	7,016,421	6,343,074	5,588,298	6,784,688	3,668,649	4,908,569	4,726,243	4,092,233	6,399,558
有形固定資産	18,324,967	18,612,967	19,318,158	19,804,312	20,564,974	100,000,000	100,000,000	100,000,000	100,000,000	100,000,000
減価償却累計額	△ 11,281,160	△ 12,971,467	△ 14,350,005	△ 15,590,935	△ 15,155,207	60,870,646	51,524,022	46,218,410	75,457,469	40,575,554
無形固定資産	374,921	374,921	374,921	374,921	374,921	0	0	0	0	0
その他の投資	1,000,000	1,000,000	1,000,000	1,000,000	1,000,000	60,870,646	51,524,022	46,218,410	75,457,469	40,575,554
繰延資産	0	0	0	0	648,375	△ 3,249,061	9,346,624	5,305,612	△ 29,239,059	34,881,915
会計ソフト					648,375	39,129,354	48,475,978	53,781,590	24,542,531	59,424,446
資産合計	42,798,003	53,384,547	58,507,833	28,634,764	65,824,004	42,798,003	53,384,547	58,507,833	28,634,764	65,824,004
				109.6%	124.7%				109.6%	48.9%
負債					229.9%					229.9%
負債合計					229.9%					229.9%

(単位：円)



## 別表 5 0

1 株 5 万円

株 主	保有株式数
徳 島 県	8 4 0 株
徳 島 市	2 0 0 株
徳島高速船株式会社	6 0 0 株
南海フェリー株式会社	2 0 0 株
株式会社阿波銀行	1 0 0 株
株式会社徳島銀行	6 0 株
合 計	2 , 0 0 0 株

# 別表 51-1

徳島ポートターミナル(株)について

収支の状況

(単位：千円)

年度	収 入	支 出	経常損益(税引き前)	当期損益(税引き後)	剰 余 金	備 考
6	95,967	79,716	16,251	11,537	7,636	
7	216,918	178,847	38,071	17,330	24,966	
8	221,036	175,112	45,924	23,775	48,741	
9	218,971	181,653	37,318	19,611	68,352	
10	115,185	123,455	△8,270	△8,476	59,876	
11	99,882	110,067	△10,185	△10,390	49,486	

# 別表 51-2 駐車場の利用状況

(単位：千円、台)

年度	一般(有料)	無 料	月 極	業 務 用	計	備 考
6	88,542	—	400	0	88,942	
	74,102	33,752	5	0	107,859	
7	131,230	—	978	400	132,632	
	103,352	35,403	12	1	138,768	
8	135,475	—	1,429	1,200	138,119	
	106,774	33,735	29	1	140,539	
9	134,098	—	1,338	1,200	136,636	
	103,496	30,195	28	1	133,720	
10	68,856	—	1,403	870	71,129	
	47,374	18,899	29	1	66,303	
11	56,941	—	3,309	680	60,930	
	39,074	16,603	55	1	55,733	

(注) 上段：金額  
下段：台数

## 別表52

徳島ポートターミナル 株式会社

## 貸借対照表

平成12年3月31日現在

資産の部		負債の部	
科目	金額	科目	金額
	円		円
【流動資産】	[ 188,544,797]	【流動負債】	[ 49,505,012]
現金及び預金	185,147,400	未払金	48,444,574
前払費用	14,700	前受金	727,000
未収入金	3,382,697	預り金	24,638
【固定資産】	[ 10,445,806]	未払消費税	102,800
(有形固定資産)	( 10,145,870)	納税充当金	206,000
構築物	6,121,974		
工具・器具・備品	4,023,896	負債の部合計	49,505,012
(無形固定資産)	( 299,936)		
電話加入権	299,936	資本の部	
		【資本金】	[ 100,000,000]
		【剰余金】	[ 49,485,591]
		当期末処分利益	49,485,591
		(うち当期損失)	( 10,390,713)
		資本の部合計	149,485,591
資産の部合計	198,990,603	負債及び資本の部合計	198,990,603

# 別表 53

徳島ポートターミナル 株式会社

自 平成 11 年 4 月 1 日  
至 平成 12 年 3 月 31 日

## 損 益 計 算 書

科 目	金 額	円
(経常損益の部)		
(営業損益の部)		
【純売上高】		
駐車場収入	60,907,420	
広告収入	697,516	
公衆電話代收収入	280,200	
貸室収入	1,180,900	
負担金収入	36,312,339	99,378,375
売上総利益		( 99,378,375)
【販売費及び一般管理費】		110,067,110
営業損失		( 10,688,735)
(営業外損益の部)		
【営業外収益】		
受取利息	351,694	
雑収入	152,328	504,022
経常損失		( 10,184,713)
税引前当期損失		( 10,184,713)
法人税等充当額		206,000
当期損失		( 10,390,713)
前期繰越利益		59,876,304
当期未処分利益		( 49,485,591)

## 別表54

徳島ポートターミナル 株式会社

自 平成 11 年 4 月 1 日

## 販売費及び一般管理費

至 平成 12 年 3 月 31 日

科 目	金 額	円
【人 件 費】		
報 酬・給 与・賞 与	8,136,400	
退 職 手 当	600,000	
法 定 福 利 費	541,293	
福 利 厚 生 費	64,240	9,341,933
【一 般 経 費】		
水 道 光 熱 費	14,586,560	
消 耗 品 費	836,425	
事 務 用 品 費	9,366	
旅 費 交 通 費	322,670	
通 信 費	444,816	
接 待 交 際 費	449,255	
地 代 家 賃	27,266,185	
賃 借 料	190,785	
保 險 料	262,790	
修 繕 費	1,570,835	
支 払 手 数 料	22,487,412	
租 税 公 課	188,123	
減 価 償 却 費	2,941,835	
諸 会 費	3,300	
会 議 費	305,908	
管 理 諸 費	758,000	
施 設 負 担 金	19,348,293	
清 掃 費	8,454,832	
雑 費	297,787	100,725,177
合 計		( 110,067,110)

## 別表 55

## 大株主

1株5万円

株 主	保有株式数
徳 島 県	14,600株
地域振興整備公団	12,000株
徳 島 市	5,000株
大塚製薬株式会社	1,000株
株式会社阿波銀行	1,000株
株式会社ジャストシステム	600株
光洋精工株式会社	600株
株式会社四国銀行	600株
株式会社徳島銀行	400株
四国化工機株式会社	200株
日亜化学工業株式会社	200株
東光 株式会社	200株
四国電力株式会社	200株
阿波製紙株式会社	200株

## 別表56

損益計算書比較表(平成7年度～平成11年度)

(単位:円)

	平成7年度 (平成8年3月31日)	平成8年度 (平成9年3月31日)	平成9年度 (平成10年3月31日)	平成10年度 (平成11年3月31日)	平成11年度 (平成12年3月31日)
営業損益の部					
営業収益	78,212,225	104,960,044	111,221,385	165,325,602	214,745,699
研究開発事業			18,244,762	52,871,519	37,203,704
人材育成事業			28,001,360	17,523,264	21,569,729
交流促進事業			11,771,715	24,448,364	78,416,948
施設支援事業			53,203,548	70,482,455	77,555,318
営業費用	163,830,985	180,237,233	198,057,109	240,831,394	253,390,841
一般管理費			73,325,949	43,339,424	41,479,813
委託事業費				66,697,227	86,231,885
保守管理費			23,421,809	23,733,572	23,578,686
租税公課等			26,382,562	27,090,912	27,530,763
減価償却費			74,926,789	79,970,259	74,569,694
営業損失	85,618,760	75,277,189	86,835,724	75,505,792	38,645,142
営業外損益の部					
営業外収益	21,118,869	15,199,513	14,597,855	15,492,402	16,966,869
受取利息	20,800,833	14,900,799	14,589,597	14,051,197	13,668,477
雑収入	318,036	298,714	8,258	1,441,205	3,298,392
営業外費用				2,588,728	
雑損失				2,588,728	
経常損失	64,499,891	60,077,676	72,237,869	62,602,118	21,678,273
特別損益の部					
特別損失			466,555		7,893,503
固定資産除却損			466,555		7,893,503
税引前当期損失	64,499,891	60,077,676	72,704,424	62,602,118	29,571,776
法人、住民税及び事業税	1,032,000	1,032,000	1,032,000	1,032,000	1,032,000
当期損失	65,531,891	61,109,676	73,736,424	63,634,118	30,603,776
前期繰越損失	90,609,402	156,141,293	217,250,969	290,987,393	354,621,511
当期未処理損失	156,141,293	217,250,969	290,987,393	354,621,511	385,225,287

## 別表 57

## 貸借対照表比較表 (平成7年度から平成11年度)

## 資産の部

(単位:円)

	平成7年度 (平成8年3月31日)	平成8年度 (平成9年3月31日)	平成9年度 (平成10年3月31日)	平成10年度 (平成11年3月31日)	平成11年度 (平成12年3月31日)
(資産の部)					
流動資産	1,013,114,783	986,024,632	957,815,518	908,133,541	898,635,741
現金及び預金	993,120,215	941,070,946	924,842,846	887,244,634	875,924,351
売掛金		19,119,450	13,016,526	4,394,202	7,341,919
未収入金	13,167,215	12,274,917	14,448,215	12,015,314	10,569,892
その他流動資産	6,827,353	13,559,319	5,507,931	4,479,391	4,799,579
固定資産	1,401,373,430	1,368,219,467	1,297,474,000	1,221,249,791	1,145,118,952
有形固定資産	1,380,289,299	1,352,681,657	1,287,466,112	1,216,771,825	1,142,278,046
建物	1,193,453,359	1,155,652,645	1,120,069,761	1,081,266,328	1,040,173,648
構築物	45,877,678	84,812,242	80,316,014	77,241,036	72,609,808
器具及び備品	140,958,262	112,216,770	87,080,337	58,264,461	29,494,590
無形固定資産	1,320,242	1,268,562	1,216,882	1,165,202	2,840,906
電話加入権等	1,320,242	1,268,562	1,216,882	1,165,202	2,840,906
投資等	19,763,889	14,269,248	8,791,006	3,312,764	0
長期前払費用	19,763,889	14,269,248	8,791,006	3,312,764	0
資産合計	2,414,488,213	2,354,244,099	2,255,289,518	2,129,383,332	2,043,754,693

## 負債の部

	平成7年度 (平成8年3月31日)	平成8年度 (平成9年3月31日)	平成9年度 (平成10年3月31日)	平成10年度 (平成11年3月31日)	平成11年度 (平成12年3月31日)
(負債の部)					
流動負債	4,209,506	31,515,068	68,104,911	62,416,843	63,871,980
1年内返済予定長期借入金		28,600,000	57,200,000	57,200,000	57,200,000
未払法人税等	1,032,000	1,032,000	1,032,000	1,032,000	1,032,000
その他流動負債	3,177,506	1,883,068	9,872,911	4,184,843	5,639,980
固定負債	717,220,000	690,780,000	628,972,000	572,388,000	515,908,000
長期借入金	700,000,000	671,400,000	614,200,000	557,000,000	499,800,000
長期預り金	17,220,000	19,380,000	14,772,000	15,388,000	16,108,000
負債合計	721,429,506	722,295,068	697,076,911	634,804,843	579,779,980
(資本の部)					
資本金	1,849,200,000	1,849,200,000	1,849,200,000	1,849,200,000	1,849,200,000
欠損金	156,141,293	217,250,969	290,987,393	354,621,511	385,225,287
当期末処理損失 (内当期損失)	156,141,293 65,531,891	217,250,969 61,109,676	290,987,393 73,736,424	354,621,511 63,634,118	385,225,287 30,603,776
資本合計	1,693,058,707	1,631,949,031	1,558,212,607	1,494,578,489	1,463,974,713
負債及び資本合計	2,414,488,213	2,354,244,099	2,255,289,518	2,129,383,332	2,043,754,693



1 株 5 万円

株 主	保有株式数
中小企業事業団	6, 0 0 0 株
徳 島 県	5, 0 0 0 株
徳 島 市	1, 0 0 0 株
株式会社阿波銀行	1 6 0 株
株式会社徳島そごう	1 8 2 株
偕楽園観光株式会社	4 9 株
株式会社物産センター	4 2 株
株式会社徳島銀行	4 0 株
有限会社ケイ・ブランド	2 8 株
加藤織布工場	1 5 株
株式会社徳元勝	1 4 株
徳島工芸村株式会社	3 1 株
有限会社四宮蒲鉾店	9 株
あわや後藤人形館	8 株
有限会社竹工房ふるさと	6 株
長尾織布（名）	4 株
国府工業（資）	4 株
岡本織布工場	4 株
阿波友禅工場	4 株
合 計	1 2, 6 0 0 株

## 別表 59

## 徳島工芸村テナントの状況

平成12年3月31日現在

店名	面積㎡	販売品目	備考
紺屋	93.87	和洋服地、反物、小ぎれ、藍染め身の回り品、その他藍染め加工品	
藍一番	108.00	和洋服地、反物、小ぎれ、藍染め身の回り品、その他藍染め加工品	
あわや後藤	55.00	阿波踊り用品、木偶人形、土産人形、その他人形関連品	
こうぞや	100.25	原紙、用紙類、和紙ステーションリー製品類、和紙アクセサリー雑貨類、その他和紙加工品	
和らく	82.00	徳島漆器、伝統漆器箸及び関連製品	
唐木屋 カイ・プラント	64.00	唐木什器、唐木工芸品、家具、その他インテリア小物木工品	
四宮蒲鉾店	32.00	水産練製品の焼物類、同揚物類同煮物類、その他海産物加工品	
徳島物産センター	152.35	菓子パン、食品、民芸品、阿波銘石及びその加工品、小物木工品	
ル・コンタン	256.00	郷土和食、洋食、ティータイム関連品、各種弁当	
徳島そごう	513.71	衣料、雑貨、食料品、舶来品、喫茶、軽食、たばこ、	
竹工房 ふるさと	76.90	竹製花器類、民芸竹製品土産用竹製品、その他竹製品	
現在 11店舗			

徳島工芸村テナント配置図

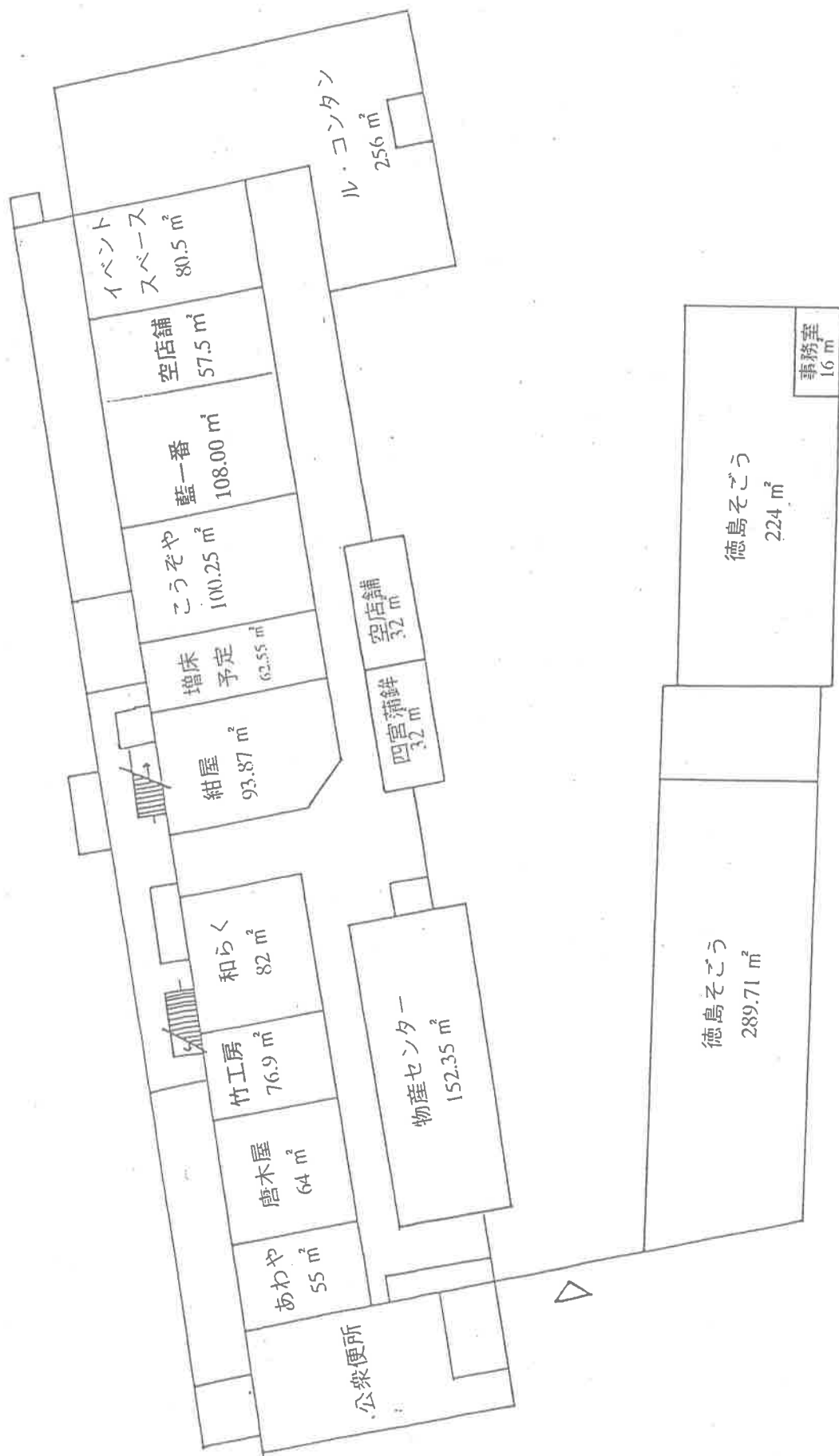

## 別表 61

## 損益計算書

	平成 7年度	平成 8年度	平成 9年度	平成 10年度	平成 11年度
(経常損益の部)					
「売上高」					
賃貸料	47,538,779	47,538,768	46,633,260	46,557,585	44,288,913
利用賃料	1,567,248	1,455,769	1,394,828	1,556,785	1,483,669
受託収入	16,500,001	16,600,001	16,660,001	16,666,667	14,285,715
商品売上	1,664,669	1,460,160	1,092,447	2,364,465	1,442,265
売上高合計	67,270,694	67,054,698	65,780,536	67,145,502	61,550,562
「売上原価」					
賃貸料等原価	41,355,623	40,952,406	39,962,385	39,514,435	39,190,016
受託収入等原価	7,756,782	7,824,742	7,675,728	7,116,592	4,064,504
商品売上原価	1,403,626	1,106,848	854,812	1,789,757	1,082,694
売上高原価合計	50,516,031	49,883,996	48,493,025	48,420,784	44,337,214
売上総利益	16,754,666	17,170,702	17,287,511	18,724,718	17,163,348
「販売費及び 一般管理」	21,643,426	22,485,882	22,244,451	23,399,334	26,661,123
営業損失	4,888,760	5,315,180	4,956,940	4,674,616	9,497,775
「営業外収益」					
受取利息	1,706,242	843,664	857,291	970,331	771,567
雑収入	939,800	848,081	1,085,281	1,695,290	1,890,222
「営業外費用」					
雑損失					1,938,098
経営損失	2,242,718	3,623,435	3,014,368	2,008,995	8,774,084
貸倒引当金戻入		380,720			
税引前当期損失	2,242,718	3,242,715	3,014,368	2,008,995	8,774,084
法人税及び住民税	322,000	322,000	322,000	322,000	322,000
当期損失	2,564,718	3,564,715	3,336,368	2,330,995	9,096,084
前期繰越損失	56,380,810	58,945,528	62,510,243	65,846,611	68,177,606
当期末処理損失	58,945,528	62,510,243	65,846,611	68,177,606	77,273,690

## 別表 6 2

## 販売費及び一般管理費

	平成 7年度	平成 8年度	平成 9年度	平成 10年度	平成 11年度
報酬・給料・賞与	13,525,255	12,950,595	13,874,336	13,668,666	14,770,890
福利厚生費	1,532,151	1,474,513	1,406,002	1,390,244	1,446,515
退職金			227,520	638,640	366,104
雑給		1,170,240			
通信費	217,955	205,626	183,551	245,931	226,552
清掃管理費		206,808	210,620	230,194	814,922
水道光熱費	190,719	172,271	169,217	204,546	659,294
租税公課	80,400	192,429	139,399	190,780	265,125
広告宣伝費	716,000	900,000	400,000	773,600	332,200
事務用品費		269,854	198,422	282,209	414,196
保険料	995,820	1,071,990	1,040,400	1,076,400	1,010,160
減価償却費	249,204	249,204	249,204	148,689	236,654
雑費	1,529,606	1,601,576	1,823,036	1,535,672	1,662,219
経費分担金	289,000	289,000	289,000	289,000	289,000
旅費交通費	153,467				321,928
修繕費		272,000		124,200	1,286,210
消耗品費	353,057				
交際費	221,600				
会議費	121,514		109,524		
什器備品費		139,000		176,700	
賞与引当金繰入	462,162	409,017	382,856	445,714	489,387
退職引当金繰入	127,750	171,920	88,264	131,508	75,082
貸倒引当金繰入	326,474		667,402	494,921	801,605
その他	551,292	739,839	785,698	1,351,720	1,193,080
合計	21,643,426	22,485,882	22,244,451	23,399,334	26,661,123

## 別表 63

会計年度 区分	H7/4~ H8/3	H8/4~ H9/3	H9/4~ H10/3	H10/4~ H11/3	H11/4~ H12/3
出店業者販売高 (千円)	364,284	329,918	329,112	578,597	277,247
出店業者数 (利用率)	14 店舗 100%	14 店舗 100%	14 店舗 100%	13 店舗 96%	11 店舗 90%
店舗賃貸料 (千円)	47,538	47,538	46,633	46,557	44,288
来店者数 (人)	207,198	189,165	186,576	282,154	156,432
伝統工芸体験数 (人)	9,426	10,331	9,871	13,114	8,640
特記事項				4/5 明石海峡大橋 完成	借入金償還開始 →15年間 7/1 阿波踊り会館完成

## 別表 6 4

## 貸借対照表

	平成 7 年度	平成 8 年度	平成 9 年度	平成 1 0 年度	平成 1 1 年度
(資産の部)					
流動資産	198,263,102	221,506,122	245,396,567	267,817,955	248,111,634
現金預金	191,610,941	215,259,021	237,619,644	258,125,241	241,213,400
売掛金	98,578	295,473	206,260,	297,840	141,419
商品	256,598	592,233	688,982	591,454	503,117
前払費用		9,566	9,566	9,566	9,566
立替金				5,400	
未収金	3,283,578	3,222,066	4,733,350	5,548,753	4,932,320
仮払金	3,827,026	2,570,045	3,229,612	4,843,678	2,168,022
貸倒引当金	-823,002	-442,282	-1,109,684	-1,604,605	-2,406,210
自己株式					1,550,000
固定資産	725,247,063	698,508,998	672,119,209	647,045,698	631,376,937
有形固定資産	725,028,663	698,290,598	671,900,809	646,827,298	631,158,537
建物	686,616,562	665,480,548	644,692,804	623,536,002	600,420,268
構築物	15,586,537	15,161,676	14,736,818	14,311,960	13,887,102
什器備品	22,825,564	17,648,374	12,471,184	8,979,336	16,851,167
無形固定資産	218,400	218,400	218,400	218,400	218,400
電話加入権	218,400	218,400	218,400	218,400	218,400
(負債の部)					
流動負債	1,702,333	1,600,083	2,348,843	19,263,207	19,432,878
買掛金	69,787	248,172	307,870	302,456	192,054
1年以内返済予定 の長期借入金				17,367,000	17,367,000
未払金	322,104	155,675	807,306	228,818	442,591
預り金	377,780	317,019	227,611	278,519	335,246
未払消費税	148,500	148,200	301,200	318,700	284,600
未払法人税	322,000	322,000	322,000	322,000	322,000
賞与引当金	462,162	409,017	382,856	445,714	489,381
固定負債	350,753,360	350,925,280	351,013,544	333,778,052	307,329,383
預り保証金	90,113,610	90,113,610	90,113,610	90,113,610	81,236,820
長期借入金	260,512,000	260,512,000	260,512,000	243,145,000	225,778,000
退職給与引当金	127,750	299,670	387,934	519,442	314,563
(資本の部)					
資本金	630,000,000	630,000,000	630,000,000	630,000,000	630,000,000
欠損金	58,945,528	62,510,243	65,846,611	68,177,606	77,273,690
当期末処理損失	58,945,528	62,510,243	65,846,611	68,177,608	77,273,690
(うち当期損失)	2,564,718	3,564,715	3,336,368	2,330,995	9,096,084