参考様式１

活動報告書兼領収書等添付票

項目	調査研究費
整理番号	1

①	年月日・時間	令和6年7月19日、令和7年3月10日
②	場所	
③	相手方	徳島県議会各種議員連盟
④	参加者	
⑤	目的・内容	徳島県議会各議員連盟　令和6年度会費
⑥	政務活動以外の活動（議会・後援会・政党活動等）が含まれている場合はその内容及び按分率の根拠	

⑦ 経費

費目	領収書金額（円）	按分率（／）	充当金額（円）	支払の内容	支払証明書	自動車使用記録簿
会費	1,000	10/10	1,000	徳島県議会日台交流推進議員連盟　会費		
会費	3,000	10/10	3,000	徳島県議会農業振興議員連盟　会費		
会費	4,000	10/10	4,000	徳島県議会医療・福祉関係議員連盟　会費		
会費	5,000	10/10	5,000	徳島県議会芸術文化振興議員連盟　会費		
会費	4,000	10/10	4,000	徳島県議会教育を考える議員連盟　会費		
会費	3,000	10/10	3,000	徳島県議会林業木材業振興議員連盟　会費		
会費	△ 1,000	10/10	△ 1,000	徳島県議会林業木材業振興議員連盟　会費返金		
会費	3,000	10/10	3,000	徳島県議会畜産振興議員連盟　会費		
会費	1,000	10/10	1,000	徳島県議会日韓友好促進議員連盟　会費		
合計	23,000		23,000			

議員本人による確認欄（次の事項に間違いがなければ自筆で☑を記入すること）	会派使用欄
☑ 当該支出は政務活動費の使途基準（条例第2条第1項）に合致した適正な支出である	経理責任者審査
☑ 政務活動以外の活動が含まれている場合、活動実績等に応じた按分がされている	
☑ 充当に適さない会費等（例：酒類が提供される会合への参加費）は含まれていない	
☑ 費用弁償が支給される公務日との重複はない	

（裏面）

本欄に領収書等を添付してください。

※裏面は各項目（参考様式１～１１）共通です。
※領収書は重ならないように添付してください。
　貼りきれない分は、Ａ４用紙（任意様式）に貼り付けてください。

【按分による支出の場合】

按分率	
政務活動費の支出額	円

（注）事務所費の場合は「事務所状況報告書」と同じ按分率

【経費の一部に充当した支出の場合】

政務活動費の支出額	円

領　収　証

令和６年７月１９日

山西　国朗　様

￥１，０００－

令和６年度会費として、上記の金額を領収しました。

徳島県議会日台交流推進議員連盟

徳島県議会　領　収　日台交流推進議員連盟

領　収　証

令和６年７月１９日

山西　国朗　様

￥３，０００－

令和６年度会費として、上記の金額を領収しました。

徳島県議会農業振興議員連盟

徳島県議会　領　収　農業振興議員連盟

領　収　証

令和６年７月１９日

山西　国朗　様

￥４，０００－

令和６年度会費として、上記の金額を領収しました。

徳島県議会医療・福祉関係議員連盟

徳島県議会　領　収　医療・福祉関係議員連盟

領　収　証

令和６年７月１９日

山西　国朗　様

￥５，０００－

令和６年度会費として、上記の金額を領収しました。

徳島県議会芸術文化振興議員連盟

徳島県議会　領　収　芸術文化振興議員連盟

領　収　証

令和６年７月１９日

山西　国朗　様

￥４，０００－

令和６年度会費として、上記の金額を領収しました。

徳島県議会教育を考える議員連盟

徳島県議会　領　収　教育を考える議員連盟

領　収　証

令和６年７月１９日

山西　国朗　様

￥３，０００－

令和６年度会費として、上記の金額を領収しました。

徳島県議会林業木材業振興議員連盟

徳島県議会　領　収　林業木材業振興議員連盟

返金証明証

令和７年３月１０日

山西　国朗　様

￥１，０００－

令和６年度会費のうち、上記金額を返金しました。

徳島県議会林業木材業振興議員連盟

徳島県議会 連盟金 林業木材業振興議員連盟

領　収　証

令和６年７月１９日

山西　国朗　様

￥３，０００－

令和６年度会費として、上記の金額を領収しました。

徳島県議会畜産振興議員連盟

徳島県議会 領　収 畜産振興議員連盟

領　収　証

令和６年７月１９日

山西　国朗　様

￥１，０００－

令和６年度会費として、上記の金額を領収しました。

徳島県議会日韓友好促進議員連盟

徳島県議会 領　収 日韓友好促進議員連盟

参考様式１

活動報告書兼領収書等添付票

項目	調査研究費
整理番号	2

①	年月日・時間	令和6年12月20日
②	場所	
③	相手方	全国災害ボランティア議員連盟
④	参加者	
⑤	目的・内容	令和6年度会費
⑥	政務活動以外の活動（議会・後援会・政党活動等）が含まれている場合はその内容及び按分率の根拠	

⑦ 経費

費目	領収書金額（円）	按分率（／）	充当金額（円）	支払の内容	支払証明書	自動車使用記録簿
会費	5,215	10/10	5,215	全国災害ボランティア議員連盟会費及び振込手数料		
合計	5,215		5,215			

議員本人による確認欄（次の事項に間違いがなければ自筆で☑を記入すること）	会派使用欄
☑ 当該支出は政務活動費の使途基準（条例第2条第1項）に合致した適正な支出である	経理責任者審査
☑ 政務活動以外の活動が含まれている場合、活動実績等に応じた按分がされている	
☑ 充当に適さない会費等（例：酒類が提供される会合への参加費）は含まれていない	
☑ 費用弁償が支給される公務日との重複はない	

（裏面）

本欄に領収書等を添付してください。

※裏面は各項目（参考様式１～１１）共通です。
※領収書は重ならないように添付してください。
　貼りきれない分は、Ａ４用紙（任意様式）に貼り付けてください。

06-12-20	420ZK		@ *5,000	PBｾﾞﾝｺｸｻｲｶ
06-12-20	420ZY		@ *215	手数料

【按分による支出の場合】

按分率	
政務活動費の支出額	円

（注）事務所費の場合は「事務所状況報告書」と同じ按分率

【経費の一部に充当した支出の場合】

政務活動費の支出額	円

参考様式３

活動報告書兼領収書等添付票

項目	広聴広報費
整理番号	1

①	年月日	令和6年4月
②	内容	発行日　令和6年4月 発行部数　議会だより第16号石井町版10,300部および議会だより第3号神山町版2,400部 配布方法　郵送・手配り 内容　県政報告書を発行し、県内において上記の配布方法により地域住民に配布し広報広聴活動を行う。 ※議員が開催する会議（県政報告会等）の場合、開催通知（案内文）及び会議次第を添付すること
③	政務活動以外の活動（議会・後援会・政党活動等）が含まれている場合はその内容及び按分率の根拠	

④ 経費

費目	領収書金額（円）	按分率（／）	充当金額（円）	支払の内容	印刷成果物	発送物写し
印刷費	335,973	10/10	335,973	別紙のとおり	✔	
郵送費	449,870	10/10	449,870	県政報告書等郵送 （石井町全戸）36円×10,000通＝360,000円 （神山町分）38円×2,365通×＝89,870円		✔
郵送費	10,493	10/10	10,493	県政報告書等郵送（県内分）84円×118通＝9,912円 返信ハガキ　83円×7通＝581円		✔
郵送費	2,573	10/10	2,573	返信ハガキ　83円×31通＝2,573円		✔
合計	798,909		798,909			

（注）専ら来賓や後援会長挨拶ばかりで、議員自らによる県政報告や参加者との意見交換等がないものについては、政務活動とはみなされません。
（注）印刷費を計上している場合は、当該印刷費に係る成果物を添付すること。
（注）郵送費を計上している場合は、支払の内容欄に発送数及び発送内容を記載の上、発送物の写しを提出すること。

議員本人による確認欄（次の事項に間違いがなければ自筆で☑を記入すること）	会派使用欄
☑ 当該支出は政務活動費の使途基準（条例第2条第1項）に合致した適正な支出である	経理責任者審査
☑ 政務活動以外の活動が含まれている場合、活動実績に応じた按分等がされている	
☑ 後援会主催の報告会等ではない	
☑ 参加者等に対してお茶及びお茶うけを超える飲食（公職選挙法の制限を超える飲食）の提供はない	
☑ 印刷費を計上している場合は、成果物（現物）が添付されている	
☑ 郵送費を計上している場合は、発送数及び発送内容が記載されており、発送物の写しが提出されている	

（裏面）

本欄に領収書等を添付してください。

※裏面は各項目（参考様式１～１１）共通です。
※領収書は重ならないように添付してください。
　貼りきれない分は、Ａ４用紙（任意様式）に貼り付けてください。

【按分による支出の場合】

按分率	
政務活動費の支出額	円

（注）事務所費の場合は「事務所状況報告書」と同じ按分率

【経費の一部に充当した支出の場合】

政務活動費の支出額	円

請求明細書

請求No. 00004788

779-3233
名西郡石井町石井字石井72-5

徳島県議会議員　山西国朗 様

[redacted]

株式会社パスワーク
徳島市新南福島1丁目2-39 〒770-0861
Tel.088-654-7036（代表） Fax.088-626-3351
取引銀行：[redacted]

登録番号 T9480001004183

[redacted]

16-07-01 | 420ZK | *335,973 | PBｶﾝﾊﾟｽﾜｰｸ

お客様コード	発 行 日	請求書締日
[redacted]		06/05/31

毎度ありがとうございます。下記の通り御請求申し上げます。

前回御請求額	御 入 金 額	繰 越 金 額	今回御買上額	内 消 費 税 額	今回御請求額
335,973	335,973	0	335,973	30,543	335,973

日付	伝票番号	区分	商品名	単位	税	数量	単価	金額
		92	振込　阿波銀行かちどき橋					335,973
01.16	265	1	議会だより2024春号（神山編）	枚	課10.0%	2,400		40,500
04.22	889	1	議会だより2024春号（石井編）	枚	課10.0%	10,300		122,500
		1	アンケートはがき	枚	課10.0%	12,700		28,500
		1	議会だより2024春号　封入作業（神山版）OPP込み	枚	課10.0%	2,400		21,530
		1	議会だより2024春号　封入作業（石井版）OPP込み	枚	課10.0%	10,300		92,400
		9	消費税					30,543
			【課税10.0% 税込額】					335,973
			【課税10.0% 内消費税額】					30,543

取引銀行：[redacted]

売上区分						
	01	売上	03	値引	09	
	02	返品	04	諸経費	*	内税

入金区分						
	91	現金･小切手	93	相殺	95	値引･その他
	92	振込入金	94	手形入金		

次回口座振替のお知らせ　(Information of Current Bill)

徳島県議会議員　山西　国朗
様

日本郵便株式会社
登録番号：T1010001112577
【お問合せ先】
鴨島郵便局
電話： 0883-24-2250

平素は、格別のお引き立てに預かり、誠にありがとうございます。料金後納のご利用額につき、2024年05月20日に、下記のとおり口座振替によりお引き落としさせていただきます。お手数ですが、振替日の前日までに、ご指定の口座へのご入金をお願い致します。なお、Webサイト上での請求書の提供をご希望の際はお問合せ先にお申し出ください。
(※)2023年10月以降は、ご請求額が100円未満でも請求書を発行させていただきます。

ご請求番号　(Billing ID)	次回振替額(税込) (Total Amount Due)	金融機関
[redacted]	449,870 円	[redacted]

発行日 (Date of Issue)
2024年 5月 6日

ご請求の内訳　(Billing Details)	ご請求番号	消費税率等	(税込)	消費税等	修正前期間計(税込)	修正前消費税等	修正後期間計(税込)	修正後消費税等
2024/04/30締め利用額		10%	449,870円	(40,897円)				

上記口座振替日にお引き落としできなかった場合、別途お送りする請求書によりお支払いただきます。
この場合、お客さまご利用の金融機関によっては、お支払期限経過後に請求書をお届けする場合がございますので、予めご了承ください。ご利用明細はWebでご参照ください。

領　収　書　(Receipt)

発行日　2024年 6月10日

お客さま氏名 (Customer)
徳島県議会議員　山西　国朗
様

右記、金額を 2024年 5月20日付けで
口座振替により領収致しました。

ご請求番号 (Billing ID)	[redacted]
ご請求の内訳 (Billing Details)	2024/04/30締め利用額
領収金額 (Amount Paid)	449,870 円
(うち消費税相当額)	40,897 円
金融機関	[redacted]

日本郵便株式会社

印紙税申告納
付につき麹町
税務署承認済

後納郵便物等取扱票（お客様用）

お客様名：徳島県議会議員　山西　国朗　様
お客様住所：〒 779-3233
徳島県名西郡　石井町石井字石井７２－５

お客様電話番号：
お客様番号：[redacted]
後納承認局：2001-620500
後納お取引番号：0001813101

取扱日
2024. 4. 23

発行日時：2024年 4月24日 09:06
発行番号：240423f0025
〒100-8792　日本郵便株式会社
東京都千代田区大手町２－３－１
連絡先：鴨島郵便局
電話番号：0570-943-934

取扱局コード：2001-620500
（鴨島郵便局（石井）取扱分）

項番	種別	特殊取扱	量目／サイズ	通(個)数	単価(円)	料金(円)	摘要 (割引種別) (損害要償額)(円)
1	ゆうﾒｰﾙ特別区内		25.0g 1.5cm未満	10,000	36	360,000	
			合計	10,000		360,000	

（注）これは領収書ではありません。また、表示されている料金は実際の請求と異なる場合があります。

20240423－2001－620500－07119925－240423f0025－001

後納郵便物等取扱票（お客様用）

頁
1/ 1

お客様名　：徳島県議会議員　山西　国朗　様

お客様住所　：〒779-3233
徳島県名西郡　石井町石井字石井７２－５

お客様電話番号　：

お客様番号　：[redacted]

後納承認局　：2001-620500

後納お取引番号　：0001813101

取扱日
2024.4.22

発行日時　：2024年 4月22日 13:55

発行番号　：240422A3416　端P12　箱60

〒100-8792　日本郵便株式会社　東京都千代田区
大手町２－３－１

連絡先　：徳島中央郵便局

電話番号　：0570-943-718

取扱局　：2001-620010

項番	種別	特殊取扱	量目／サイズ	追跡番号	通（個）数	単価（円）	料金（円）	摘要（割引種別）（損害要償額）（円）
1	ゆうﾒｰﾙ特別 県内				1,015	38	38,570	1.0cm未満
2	ゆうﾒｰﾙ特別 県内				1,350	38	51,300	1.0cm未満
合計					2,365		89,870	郵便物引受合計通数 2,365通 / ゆうパック引受合計個数 個

（注）これは領収書ではありません。また、表示されている料金は実際の請求と異なる場合があります。

430112001R09　2024/4/22 13:55:04　窓口端末

次回口座振替のお知らせ　(Information of Current Bill)

山西　国朗

様

日本郵便株式会社

登録番号：T1010001112577

【お問合せ先】

鴨島郵便局

電話： 0883-24-2250

平素は、格別のお引き立てに預かり、誠にありがとうございます。料金後納のご利用額につき、2024年05月20日に、下記のとおり口座振替によりお引き落としさせていただきます。お手数ですが、振替日の前日までに、ご指定の口座へのご入金をお願い致します。なお、Webサイト上での請求書の提供をご希望の際はお問合せ先にお申し出ください。
(※)2023年10月以降は、ご請求額が100円未満でも請求書を発行させていただきます。

ご請求番号　(Billing ID)	次回振替額(税込)　(Total Amount Due)	金融機関	発行日 (Date of Issue)
[redacted]	10,493 円	[redacted]	2024年 5月 6日

ご請求の内訳　(Billing Details)	ご請求番号	消費税率等	(税込)	消費税等	修正前期間計(税込)	修正前消費税等	修正後期間計(税込)	修正後消費税等
2024/04/30締め利用額		10%	10,493円	(953円)				

上記口座振替日にお引き落としできなかった場合、別途お送りする請求書によりお支払いただきます。
この場合、お客さまご利用の金融機関によっては、お支払期限経過後に請求書をお届けする場合がございますので、予めご了承ください。ご利用明細はWebでご参照ください。

領　収　書　(Receipt)

発行日　2024年 6月 6日

お客さま氏名 (Customer)

山西　国朗

様

右記、金額を 2024年 5月20日付けで

口座振替により領収致しました。

ご請求番号 (Billing ID)	[redacted]
ご請求の内訳 (Billing Details)	2024/04/30締め利用額
領収金額 (Amount Paid)	10,493 円
(うち消費税相当額)	953 円
金融機関	[redacted]

日本郵便株式会社

印紙税申告納付につき麹町税務署承認済

後納郵便物等
取扱票（お客様用）

山西　国朗　　様

[redacted]

[後納引受]
1 第一種定形
25ｇ
@84　　118通
¥9,912

合計　¥9,912

〒100-8792　日本郵便株式会社
東京都千代田区大手町２－３－１
取扱日時：2024年 4月27日 17:13
発行No. 240427K0473 端715779070
連絡先：鴨島郵便局
TEL:0570-943-934

取扱局	2001-620090
後納承認局	2001-620500
後納お取引番号	0001775315

この控は領収書ではありません。
各料金明細、合計は実際の請求と
異なることがあります。

交付 用)

山西　国朗　様

[redacted]

(承認：0753)

[収納金]
受取人払
第二種通常はがき
@83　1通
¥83

料金	¥63
手数料	¥20
料金等計	¥83

合計 ¥83

〒100-8792　日本郵便株式会社
東京都千代田区大手町２－３－１
取扱日時：2024年 4月 1日 11:02
発行No. 240401L0024 端715710860
連絡先：鴨島郵便局
TEL:0570-943-934

取扱局　2001-620090

この控は領収書ではありません。
各料金明細、合計は実際の請求と
異なることがあります。

交付証明書 兼用)

山西　国朗　様

[redacted]

(承認：0753)

[収納金]
受取人払
第二種通常はがき
@83　1通
¥83

料金	¥63
手数料	¥20
料金等計	¥83

合計 ¥83

〒100-8792　日本郵便株式会社
東京都千代田区大手町２－３－１
取扱日時：2024年 4月22日 8:29
発行No. 240422L0063 端715710869
連絡先：鴨島郵便局
TEL:0570-943-934

取扱局　2001-620090

この控は領収書ではありません。
各料金明細、合計は実際の請求と
異なることがあります。

交付証 用)

山西　国朗　様

[redacted]

(承認：0753)

[収納金]
受取人払
第二種通常はがき
@83　5通
¥415

料金	¥315
手数料	¥100
料金等計	¥415

合計 ¥415

〒100-8792　日本郵便株式会社
東京都千代田区大手町２－３－１
取扱日時：2024年 4月30日 11:38
発行No. 240430L0044 端715710860
連絡先：鴨島郵便局
TEL:0570-943-934

取扱局　2001-620090

この控は領収書ではありません。
各料金明細、合計は実際の請求と
異なることがあります。

次回口座振替のお知らせ　(Information of Current Bill)

山西　国朗　様

日本郵便株式会社

登録番号：T1010001112577

【お問合せ先】
鴨島郵便局
電話： 0883-24-2250

平素は、格別のお引き立てに預かり、誠にありがとうございます。料金後納のご利用額につき、2024年06月20日に、下記のとおり口座振替によりお引き落としさせていただきます。お手数ですが、振替日の前日までに、ご指定の口座へのご入金をお願い致します。なお、Webサイト上での請求書の提供をご希望の際はお問合せ先にお申し出ください。
(※)2023年10月以降は、ご請求額が100円未満でも請求書を発行させていただきます。

ご請求番号 (Billing ID)	次回振替額(税込) (Total Amount Due)	金融機関
[redacted]	2,573 円	[redacted]

発行日 (Date of Issue)
2024年 6月 6日

ご請求の内訳 (Billing Details)	ご請求番号	消費税率等	(税込)	消費税等	修正前期間計(税込)	修正前消費税等	修正後期間計(税込)	修正後消費税等
2024/05/31締め利用額		10%	2,573円	(233円)				

上記口座振替日にお引き落としできなかった場合、別途お送りする請求書によりお支払いただきます。
この場合、お客さまご利用の金融機関によっては、お支払期限経過後に請求書をお届けする場合がございますので、予めご了承ください。ご利用明細はWebでご参照ください。

領　収　書　(Receipt)

発行日　2024年 7月 6日

お客さま氏名 (Customer)
山西　国朗　様

ご請求番号 (Billing ID)	[redacted]
ご請求の内訳 (Billing Details)	2024/05/31締め利用額
領収金額 (Amount Paid)	2,573 円
(うち消費税相当額)	233 円
金融機関	[redacted]

右記、金額を 2024年 6月20日付けで

口座振替により領収致しました。

日本郵便株式会社

印紙税申告納付につき麹町税務署承認済

交付証(お客様用)

山西　国朗　様

[redacted]

(承認：0753)

[収納金]
受取人払
第二種通常はがき
@83　6通　¥498

料金	¥378
手数料	¥120
料金等計	¥498

合計　¥498

〒100-8792　日本郵便株式会社
東京都千代田区大手町２－３－１
取扱日時：2024年 5月 1日 10:14
発行No. 240501L0045 端715710860
連絡先：鴨島郵便局
TEL:0570-943-934

取扱局　2001-620090

この控は領収書ではありません。
各料金明細、合計は実際の請求と
異なることがあります。

交付証(お客様用)

山西　国朗　様

[redacted]

(承認：0753)

[収納金]
受取人払
第二種通常はがき
@83　3通　¥249

料金	¥189
手数料	¥60
料金等計	¥249

合計　¥249

〒100-8792　日本郵便株式会社
東京都千代田区大手町２－３－１
取扱日時：2024年 5月 2日 10:59
発行No. 240502L0046 端715710860
連絡先：鴨島郵便局
TEL:0570-943-934

取扱局　2001-620090

この控は領収書ではありません。
各料金明細、合計は実際の請求と
異なることがあります。

交付証(お客様用)

山西　国朗　様

[redacted]

(承認：0753)

[収納金]
受取人払
第二種通常はがき
@83　10通　¥830

料金	¥630
手数料	¥200
料金等計	¥830

合計　¥830

〒100-8792　日本郵便株式会社
東京都千代田区大手町２－３－１
取扱日時：2024年 5月 7日 12:38
発行No. 240507L0051 端715710860
連絡先：鴨島郵便局
TEL:0570-943-934

取扱局　2001-620090

この控は領収書ではありません。
各料金明細、合計は実際の請求と
異なることがあります。

交付証(お客様用)

山西　国朗　様

[redacted]

(承認：0753)

[収納金]
受取人払
第二種通常はがき
@83　2通　¥166

料金	¥126
手数料	¥40
料金等計	¥166

合計　¥166

〒100-8792　日本郵便株式会社
東京都千代田区大手町２－３－１
取扱日時：2024年 5月 9日 8:20
発行No. 240509L0052 端715710860
連絡先：鴨島郵便局
TEL:0570-943-934

取扱局　2001-620090

この控は領収書ではありません。
各料金明細、合計は実際の請求と
異なることがあります。

交付証（お客様用）

山西　国朗　様

[redacted]

（承認：0753）

[収納金]
受取人払
第二種通常はがき
@83　1通　¥83

料金	¥63
手数料	¥20
料金等計	¥83

合計　¥83

〒100-8792　日本郵便株式会社
東京都千代田区大手町２－３－１
取扱日時：2024年 5月13日 10:22
発行No. 240513L0092 端715710870
連絡先：鴨島郵便局
TEL:0570-943-934

取扱局　2001-620090

この控は領収書ではありません。
各料金明細、合計は実際の請求と
異なることがあります。

交付証（お客様用）

山西　国朗　様

[redacted]

（承認：0753）

[収納金]
受取人払
第二種通常はがき
@83　1通　¥83

料金	¥63
手数料	¥20
料金等計	¥83

合計　¥83

〒100-8792　日本郵便株式会社
東京都千代田区大手町２－３－１
取扱日時：2024年 5月16日 12:30
発行No. 240516L0056 端715710860
連絡先：鴨島郵便局
TEL:0570-943-934

取扱局　2001-620090

この控は領収書ではありません。
各料金明細、合計は実際の請求と
異なることがあります。

交付証（お客様用）

山西　国朗　様

[redacted]

（承認：0753）

[収納金]
受取人払
第二種通常はがき
@83　3通　¥249

料金	¥189
手数料	¥60
料金等計	¥249

合計　¥249

〒100-8792　日本郵便株式会社
東京都千代田区大手町２－３－１
取扱日時：2024年 5月20日 8:46
発行No. 240520L0062 端715710860
連絡先：鴨島郵便局
TEL:0570-943-934

取扱局　2001-620090

この控は領収書ではありません。
各料金明細、合計は実際の請求と
異なることがあります。

交付証（お客様用）

山西　国朗　様

[redacted]

（承認：0753）

[収納金]
受取人払
第二種通常はがき
@83　1通　¥83

料金	¥63
手数料	¥20
料金等計	¥83

合計　¥83

〒100-8792　日本郵便株式会社
東京都千代田区大手町２－３－１
取扱日時：2024年 5月21日 10:32
発行No. 240521L0063 端715710860
連絡先：鴨島郵便局
TEL:0570-943-934

取扱局　2001-620090

この控は領収書ではありません。
各料金明細、合計は実際の請求と
異なることがあります。

交付証（[illegible]様用）

山西　国朗　様

[redacted]

（承認：0753）

[収納金]
受取人払
第二種通常はがき
@83　2通
¥166

料金	¥126
手数料	¥40
料金等計	¥166

合計　¥166

〒100-8792　日本郵便株式会社
東京都千代田区大手町２－３－１
取扱日時：2024年 5月22日 10:40
発行No. 240522L0064 端715710860
連絡先：鴨島郵便局
TEL:0570-943-934

取扱局　2001-620090

この控は領収書ではありません。
各料金明細、合計は実際の請求と異なることがあります。

交付証（[illegible]様用）

山西　国朗　様

[redacted]

（承認：0753）

[収納金]
受取人払
第二種通常はがき
@83　1通
¥83

料金	¥63
手数料	¥20
料金等計	¥83

合計　¥83

〒100-8792　日本郵便株式会社
東京都千代田区大手町２－３－１
取扱日時：2024年 5月27日 10:41
発行No. 240527L0068 端715710860
連絡先：鴨島郵便局
TEL:0570-943-934

取扱局　2001-620090

この控は領収書ではありません。
各料金明細、合計は実際の請求と異なることがあります。

交付証（[illegible]様用）

山西　国朗　様

[redacted]

（承認：0753）

[収納金]
受取人払
第二種通常はがき
@83　1通
¥83

料金	¥63
手数料	¥20
料金等計	¥83

合計　¥83

〒100-8792　日本郵便株式会社
東京都千代田区大手町２－３－１
取扱日時：2024年 5月30日 8:22
発行No. 240530L0069 端715710860
連絡先：鴨島郵便局
TEL:0570-943-934

取扱局　2001-620090

この控は領収書ではありません。
各料金明細、合計は実際の請求と異なることがあります。

料金後納
郵便

タウンプラス

～ 議会だより 2024 春号 ～

山西くにお

議会だより
16 vol.

発行日
令和6年5月

第109代 副議長に就任 !!

ごあいさつ

皆様方には日頃から大変お世話になっておりますこと、心より感謝申し上げます。
この度、県議会のご賛同を賜り、第109代の副議長を拝命いたしました。
微力ながら円滑で公平な議会運営に全力で取り組んで参ります。
さて、定期的に発行しております「議会だより」をお届けいたしました。
どうぞご高覧いただき、返信ハガキにてご意見をお聞かせくだされば幸いに存じます。
今後ともご指導のほど、どうぞよろしくお願い申し上げます。

徳島県議会副議長 山西国朗（やまにしくにお）

トピックス ～ 県政のポイント ～

1 普通科高校 学区制の議論 本格スタートへ

高校学区制のあり方について知事は、早期に議論を開始する方針を示しました。

11月議会本会議の一般質問で、山西が普通科高校の学区制について知事の考えを問いました。これに対し知事は「一刻も早く議論をスタートさせることが重要だ」との考えを示し、市町村長との懇話会や総合教育会議で早期に議論を進める意向を示しました。

学区制の問題をめぐっては、平成30年に旧総選校への流入率を引き上げるなど制度の見直しを実現しましたが、さらに踏み込んだ改善が必要と考えています。

今後とも、皆様方のお声を幅広くお聞きしながら誰もが納得できる制度を構築できるようねばり強く働きかけて参ります。

2 空き家放置で固定資産税 特例除外へ 制度の周知を

国の法改正により、そのまま放置すれば危険な空き家（特定空き家）になる可能性がある空き家について「管理不全空き家」に位置づけ、法に基づく勧告を受けた場合、固定資産税の住宅用地特例が除外される制度がスタートしました。事実上の増税となります。この新制度について、山西が防災・感染症対策特別委員会で取り上げ、県民の皆様に制度の趣旨や内容を十分周知するよう求めました。

今後、人口および世帯数の減少や高齢化にともなう相続の増加などにより、さらに空き家が増えていくことが見込まれています。それぞれの地域の実情に即した運用となるよう、引き続き新制度の動向を注視して参ります。

3 県道の補修 3カ年集中対策へ 初年度16億円確保

県道の舗装や外側線などのライン引き直し、除草などを集中的に実施するため新事業を創設し、初年度の予算として16億円を確保しました。

県民の皆様から県道の維持管理について改善を求める声を多くいただいており、山西が委員長を務めていた県土整備委員会で対策を具現化するよう求めて参りました。

今後3カ年を集中取り組み期間と定め、モデル路線を指定し、集中的な対策を講じます。

今後とも、地域の皆様のお声をいただきながら県道の適切な維持管理に向け、しっかり取り組んで参ります。

石井町内のモデル路線／県道徳島鴨島線

お知らせ

いつも議会だよりをご覧いただき誠にありがとうございます。

昨今の印刷費や郵送費の大幅な値上げに加え、今期から配布エリアを神山町へと拡大することによる発行部数の増加により、議会だよりのページ数を「A3」1枚分に削減させていただきたいと存じます。また、政務活動費の収支報告書は「概要版」のみ掲載とし、「詳細版」はホームページ等での公開に変更させていただきます。

誠に心苦しい限りでございますが、どうぞご理解の上、引き続きご指導賜りますよう、よろしくお願い申し上げます。

令和5年11月議会 本会議　一般質問

ヤングケアラー 支援マニュアル策定へ

山西　ヤングケアラーの問題は、子ども自身がケアラー（介護者）としての自覚に気づきにくいため、表面化しにくく潜在化しやすい特性がある。この特性を踏まえ、今後ヤングケアラーの支援にどう取り組んでいくのか。

未来創生文化部長　県としてケーススタディ（事例研究）研修の開催や、初期段階から関係者の連携を想定した支援マニュアルを年度内に策定する。また、令和6年度から市町村がヤングケアラー家庭への家事支援や相談支援を担うことになっており、地域間で格差が生じないよう取り組む。

強度行動障がい 支援人材育成やグループホーム充実へ　2億4000万円を確保

山西　強度行動障がいのある方々への支援は、行動状況に配慮し複数人での支援が必要な上、臨機応変に対応する高度なスキルが求められるなどの理由からなかなか福祉サービスの受入先が見つからない状況にある。この現状を踏まえ、今後どのように支援体制強化に取り組むのか。

保健福祉部長　現在策定中の次期「徳島県障がい者施策基本計画」に、強度行動障がいの方々への支援体制整備をしっかりと盛り込みたい。具体的施策として、高度な専門性を有する人材の育成やグループホームでの受入体制の整備など、これまで以上に取り組みを充実強化する。

本会議の質問がNHKニュースで取り上げられました（2023.12.7）

Check!

※山西の質問を受け、新年度当初予算で強度行動障がい支援事業に総額2億4000万円を確保しました。

温室効果ガス削減 国の目標より2年前倒しで達成目指す

山西　現在策定中の新たなGX推進計画の実効性を高めるためにも具体的な数値目標を大きく掲げる必要がある。県としての決意も含めて数値目標を示すべき。

政策監　計画に盛り込むすべての施策の羅針盤となる新たな数値目標として、国の目標が2013年度比で2030年度温室効果ガス46%削減であるところを、県の目標は2028年度46%削減へ前倒しする。

県庁業務　生成AI活用開始へ

山西　生成AIを行政事務に活用する自治体が増えてきている。生成AIを活用することで業務の効率化が図られ、働き方改革にもつながるというメリットがある一方、行政事務という業務の特殊性からリスクも伴うため、明確なルールを定めるなど慎重な対応も求められる。生成AIの活用方針を伺う。

経営戦略部長　セキュリティーの専門家やICTに精通した職員で構成するワーキンググループを立ち上げ、利用する上でのガイドラインを策定する。また、年度内を目途に文章生成による資料作成や情報抽出による要約など具体的な活用方法を取りまとめ、本格的に利用を開始する。

県生成AI利用へ指針
職員向け 今月にも策定

「チャットGPT」などの生成AI（人工知能）の利用について県は7日、今月中にも職員向けの指針を策定することを明らかにした。

梅田尚志・経営戦略部長がこの日、県議会11月定例会で山西国朗議員の一般質問に答えた。

指針には生成AIの使用方法のほか、情報漏えいや著作権法違反などを防ぐための注意点などを盛り込み、全職員に通知するという。梅田部長は「デジタル技術を活用し、効率的な行政運営や県民サービスの向上を目指したいと述べた。

庁内での生成AI活用に向け、県は11月、若手職員や専門家ら約10人のワーキンググループ（作業部会）をつくり、議論を進めてきた。来年早々にもグループのメンバーが、策定した指針に基づいて生成AIを試験的に利用し、今年度内に文書の要約や施策の発案といった効果的な使い方、情報の入力の仕方など具体的な活用法を取りまとめる。

読売新聞（2023.12.8）

石井町の農林水産総合技術支援センターを視察（2024.1.17）

高校学区制　議論開始へ

山西　知事がご就任して、初めての質問なので知事にお答えいただきたい。知事は学区制についてどのようなお考えを持っているのか。

知事　知事選挙期間中や知事就任後も県民の生の声を伺っている。そこで、一刻も早く議論をスタートすることが重要であるとの認識のもと、早速1月に開催予定の東部地区市町村長との地域懇話会において教育長同席の上、通学区域制をテーマにより深い議論をしていただく。さらに、総合教育会議でも議論を本格的にスタートさせたい。

学区制議論 早期に開始
知事 教育会議と首長懇話会で

後藤田正純知事は7日の県議会11月定例会本会議で、公立普通科高校の学区制の見直しに関する議論を本格スタートさせる方針を明らかにした。学区制の議論が浮上するのは、県教委が有識者会議を設置した2018年度以来となる。山西国朗氏（県議会自民党）の一般質問に答えた。

（4面に論戦の要旨）

知事は「学区制があることで、人口減少が進む地域の高校の小規模化を緩和する一方、学校選択の自由を阻害しているとの指摘もある」と前置きし、「県民目線を最重要視する私としては、一刻も早く議論をスタートすることが重要だ」と語った。その上で、知事と教育委員会で構成する総合教育会議のほか、来年1月に予定されている県東部の市町村長との地域懇話会で議論する意向を示した。

ただ、学区制は県教委の所管になる。このため、学区制見直しの検討については「県教委で、高校の魅力化と併せて積極的、主体的に検討を進めてもらい、私も連携する」と述べた。

徳島新聞（2023.12.8）

特別交付税問題 知事は公約を守るのか

山西　特別交付税問題の解決を図らなければならない。どのように対応するのか。政治判断が伴うので知事のご答弁を求める。

知事　ご質問の件については現在係争中の案件であり、今後の訴訟にも関わるので答弁は差し控える。

山西　残念ながら明確なご答弁ではなかったので再度伺う。知事は選挙公約において特別交付税の問題について「県が速やかに謝罪のうえ補填（ほてん）」とお約束されている。知事はこの公約を守るのか。

知事 現在3町から訴えがあり、行政の立場だ。今後の訴訟にも関わることなので具体的な答弁は差し控えさせていただく。

山西 後藤田知事の魅力は歯切れの良い答弁だと私は思っているが、今回は残念ながら歯切れが悪い答弁だ。知事には速やかに公約を実行されるように強く求める。

係争中理由に言及せず

知事、特別交付税問題の対応

つるぎ、石井、板野の3町が2024年度の特別交付税を不当に減らされたとして損害賠償を求めて県を提訴した問題に関し、後藤田正純知事は7日の県議会11月定例会の一般質問で、和解協議が打ち切られた同問題への対応を問われ、「係争中」として言及を避けた。特別交付税を巡っては、県が町村への配分額を決めている特殊財政需要分の算定根拠を示す資料の開示を、3町が求めたのに対し、県は「出せない」としてきたため、7月から続けてきた和解協議が11月に打ち切られた。一般質問で、山西国朗氏（県議会自民党）は「問題の解決を図らなければならない」として、解決に向けた知事の政治判断を尋ねた。

知事は「現在係争中であり、今後の訴訟にも関わることなので具体的な答弁は差し控えるが、県として解決を目指す立場に変わりはない」と説明した。山西氏が「『県が速やかに謝罪の上、補償』と約束した公約を守るのか」と再問したものの、知事は「具体的な答弁は差し控える」と繰り返した。

今後の特別交付税の算定について知事は、「算定プロセスの透明化に努めたい」と述べた。

徳島新聞（2023.12.8）

生成AI 県の方針は

月末にガイドライン

山西氏

山西国朗氏（自民）

谷本悦久政策監（県脱炭素ロードマップなど5計画を統合した県GX推進計画（仮称）を本年度中に策定し、県の脱炭素関連施策を県民に示す。国の温室効果ガス削減目標が2030年度に13年度比で46%削減としているところを、県は28年度に46%削減へと前倒しする。

―全国の自治体で行政事務効率化に向け生成AI（人工知能）活用が活発になっている。県の方針は。

梅田尚志経営戦略部長　セキュリティーの専門家や若手職員で構成するワーキンググループを立ち上げ、活用や課題を検討している。12月末には利用ガイドラインを策定し、本年度内をめどに具体的な活用方法をまとめる。

徳島新聞（2023.12.8）

現在工事中の徳島東環状道路を視察（2024.1.30）

令和6年2月議会 防災・感染症対策委員会

空き家放置で特例除外へ 広く周知を

山西 法改正により、放置すると特定空き家（危険な空き家）になる可能性が高いとされる空き家を管理不全空き家として法律に位置づけられた。制度の内容は。

建築指導室長 市町村が所有者に対し、適切に管理するよう指導し、改善されない場合は勧告できるようになった。法に基づく勧告を受けたときには固定資産税の住宅用地特例から除外され、本来の課税額が適用されることになる。

山西 具体的にどのような空き家が管理不全空き家に該当するのか。

建築指導室長 個別具体には市町村において地域の実情を反映しつつ、判断基準を定めることが適当とされている。

山西 同じような空き家でも市町村によって判断が異なる可能性があるのではないか。できるだけ、市町村によって判断の違いが生じないよう県として調整していただきたい。

建築指導室長 早急に「空き家対策連絡協議会」を開催し、市町村担当者との意見交換や他県の先進事例を紹介する。また、県が設置している「住宅対策総合支援センター」において管理不全空き家を判断するためのマニュアルを作成するなど、市町村に対して技術的支援を行っていきたい。

山西 この制度を広く県民の皆様に周知をしていただきたい。

個別避難計画 策定希望者には速やかに対応を

山西 災害時の個別避難計画について県内市町村の策定状況はどうか。

保健福祉政策課長 令和5年10月1日現在の策定状況は全部策定済みが1町、一部策定済みが23市町村となっている。

山西 まだまだ課題も多い。今後県としてどのように進めていくのか。

保健福祉政策課長 医療・介護・福祉の関係機関と連携し、専門家や学識経験者をアドバイザーとしてモデル市町村に派遣し、さらに推進していく。

山西 少なくとも計画の策定を求めている要配慮者の方には速やかに対応していただきたい。

県土整備委員長として美波町の恵比須浜トンネル起工式であいさつ（2023.11.14）

子育て支援団体「マチノワ」の白桃さと美理事長らと意見交換会（2023.11.10）

第109代　徳島県議会副議長に就任!!

3月11日に正副議長選挙が行われ、第109代副議長を拝命いたしました。

石井町からは第21代天野雅太郎氏、第51代阿部豊氏、第74代桑内利男氏、第88代佐藤圭甫氏以来5人目となります。微力ではございますが、皆様のご指導をいただきながら、元木章生議長を補佐し円滑で公平な議会運営に努めて参ります。

引き続きご指導のほどどうぞよろしくお願い申し上げます。

正・副議長就任記者会見（2024.3.11）

県関係事業について

高川原小学校東側交差点 東西方向の青信号を10秒延長

高川原小学校東側の交差点については、道幅が狭く右折レーンがないため、朝夕のラッシュ時には東西方向が慢性的に渋滞しており、多くの方々から改善を求めるお声をいただいて参りました。そこで、県警察において今年1月から、朝夕のラッシュ時のみ東西方向の青信号を約10秒間延長しています。

また、今年度には県において同交差点の本格的な交通量調査の実施を予定しており、引き続き渋滞緩和に向けあらゆる方策を模索して参ります。

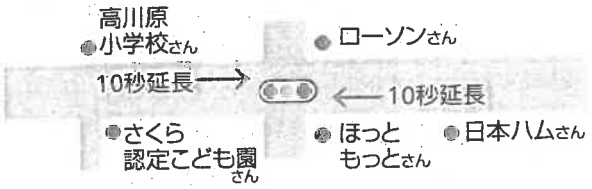

渡内川や神宮入江川など5河川 浸水想定を初めて策定

県はこのほど、新たに県管理中小河川の洪水浸水想定区域図を公表しました。石井町では渡内川、神宮入江川、天神前川、立石谷川、飯尾川放水路の5河川が対象となりました。今後、新たに作成する洪水ハザードマップに反映します。

詳しくは、徳島県のホームページで想定区域図を公表していますのでご確認ください。

石井町内公共事業予算 総額2億6000万円確保!!

令和6年度の公共事業予算が発表され、石井町関係では河川整備関連予算で総額7425万円を確保いたしました。また、継続的に拡幅工事を行っている県道石井引田線（名西高校前）では4000万円を確保し、用地取得や拡幅工事を行って参ります。さらに、橋りょう補修では総額7600万円を確保し、県管理橋りょうの長寿命化を図って参ります。

引き続き、地域の皆様のお声をいただきながら継続的な予算確保に努めて参ります。

令和6年度 公共事業予算（石井町関係）

路線・河川名	施工箇所	工種	予算額
渡内川ほか	石井ほか	護岸工・掘削・樹木伐採	5425万円
飯尾川	浦庄ほか	調査設計	2000万円
徳島吉野線ほか	立石橋ほか	橋りょう補修	3000万円
徳島吉野線ほか	藍畑ほか	舗装	4500万円
徳島吉野線ほか	覚円高架橋ほか	橋りょう補修	4600万円
石井引田線	高川原	歩道新設	500万円
高原石井線	石井	歩道新設	1500万円
石井引田線	石井～高川原	現道拡幅	4000万円
平島国府線	町内	現道拡幅	1000万円

※11月議会および2月議会可決分、個所づけベース

上川陽子外務大臣や各国大使らに徳島県をPR（2024.3.13）

県土整備委員長を務める（2024.2.29）

教育議員連盟で名古屋大学の内田良教授を招き勉強会（2023.12.27）

山西くにお
議会活動

～所属する委員会～
- 総務委員会
- 防災・環境対策特別委員会
- 会長・幹事長会

～所属する期成同盟会～
- 飯尾川改修促進期成同盟会
- 石井神山線・高原石井線改良促進期成会

～所属する議員連盟～
- 防災対策議員連盟（会長）
- 観光振興議員連盟（副会長）
- 教育を考える議員連盟（幹事長）
- 医療・福祉関係議員連盟（幹事長）
- 過疎対策議員連盟（役員）
- 林業木材業振興議員連盟
- スポーツ振興議員連盟
- 農業振興議員連盟

連絡先
〒779-3233
名西郡石井町石井字石井72-5
TEL/FAX
088-678-6808
※留守番電話に通じるときは、メッセージを入れていただけると助かります。
kunio.yamanishi@gmail.com

郵便はがき

料金受取人払郵便

鴨島郵便局
承認

753

差出有効期間
令和7年10月
31日まで
（切手不要ですが、切手をはっていただけると嬉しいです。）

776-8790

石井町石井字石井72-5

徳島県議会副議長

山西くにお

行

ふりがな お名前	
ご住所	〒
電話番号	

※ご意見をお寄せ下さいました皆様にお返事をさせていただいておりますが、**匿名の方につきましてはお返事を致しかねます**のでご了承ください。
なお、場合によりホームページ等にて回答をさせていただくことがございます。

皆様のお声をお聞かせ下さい！

皆様のご意見やご提案など、ご自由にご記入下さい。

ご記入ありがとうございました。

地域にお住まいの皆様へ

料金後納
郵便

タウンプラス

～ 議会だより（神山町版） 2024 春号 ～

山西くにお

議会だより
3 vol.

発行日
令和6年5月

第109代 副議長に就任!!

ごあいさつ

皆様方には日頃から大変お世話になっておりますこと、心より感謝申し上げます。
この度、県議会のご賛同を賜り、第109代の副議長を拝命いたしました。
微力ながら円滑で公平な議会運営に全力で取り組んで参ります。
さて、定期的に発行しております「議会だより」をお届けいたしました。
どうぞご高覧いただき、返信ハガキにてご意見をお聞かせくだされば幸いに存じます。
今後ともご指導のほど、どうぞよろしくお願い申し上げます。

徳島県議会副議長 山西国朗（やまにしくにお）

トピックス ～ 県政のポイント ～

1 国道438号 一ノ瀬トンネルの工事着手

国道438号上八万バイパス（徳島市八万町ー佐那河内村下）のうち、佐那河内村一ノ瀬工区のトンネル工事に着手しました。トンネルは2カ所を予定しており、第1トンネル（東側）は全長293m、第2トンネル（西側）は全長152mとなっています。

同区間は佐那河内村の玄関口に位置し、交通量が多いにも関わらず道路幅が狭い上、園瀬川氾濫時には冠水するなどの問題が長年の課題となっています。

今後とも早期完成に向け、継続的な予算確保に努めて参ります。

2 空き家放置で固定資産税 特例除外へ 制度の周知を

国の法改正により、そのまま放置すれば危険な空き家（特定空き家）になる可能性がある空き家について「管理不全空き家」に位置づけ、法に基づく勧告を受けた場合、固定資産税の住宅用地特例が除外される制度がスタートしました。事実上の増税となります。

この新制度について、山西が防災・感染症対策特別委員会で取り上げ、県民の皆様に制度の趣旨や内容を十分周知するよう求めました。

今後、人口および世帯数の減少や高齢化にともなう相続の増加などにより、さらに空き家が増えていくことが見込まれています。それぞれの地域の実情に即した運用となるよう、引き続き新制度の動向を注視して参ります。

3 県道の補修 3カ年集中対策へ 初年度16億円確保

県道の舗装や外側線などのライン引き直し、除草などを集中的に実施するため新事業を創設し、初年度の予算として16億円を確保しました。

県民の皆様から県道の維持管理について改善を求める声を多くいただいており、山西が委員長を務めていた県土整備委員会で対策を具現化するよう求めて参りました。

今後3カ年を集中取り組み期間と定め、モデル路線を指定し、集中的な対策を講じます。

今後とも、地域の皆様のお声をいただきながら県道の適切な維持管理に向け、しっかり取り組んで参ります。

4 徳島中央森林組合前 県道に歩道を新設へ

徳島中央森林組合前（神領字西上角）の県道に歩道を新設します。

同区間は、今後神山まるごと高専の学生さんの通行量の増加が見込まれており、歩道未整備区間の解消が課題となっています。

そこで、交通安全対策として歩道約20メートルの新設に向け今年度は当初予算で1000万円を確保し、調査設計業務を予定しています。今後とも地権者の皆様方のご理解とご協力をいただきながら、早期完成に向け、予算確保にしっかり取り組んで参ります。

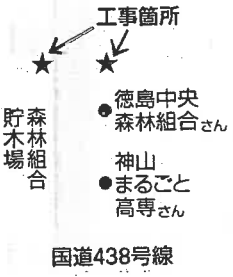

令和5年11月議会 本会議　一般質問

ヤングケアラー 支援マニュアル策定へ

山西 ヤングケアラーの問題は、子ども自身がケアラー（介護者）としての自覚に気づきにくいため、表面化しにくく潜在化しやすい特性がある。この特性を踏まえ、今後ヤングケアラーの支援にどう取り組んでいくのか。

未来創生文化部長 県としてケーススタディ（事例研究）研修の開催や、初期段階から関係者の連携を想定した支援マニュアルを年度内に策定する。また、令和6年度から市町村がヤングケアラー家庭への家事支援や相談支援を担うことになっており、地域間で格差が生じないよう取り組む。

強度行動障がい 支援人材育成やグループホーム充実へ　2億4000万円を確保

山西 強度行動障がいのある方々への支援は、行動状況に配慮し複数人での支援が必要な上、臨機応変に対応する高度なスキルが求められるなどの理由からなかなか福祉サービスの受入先が見つからない状況にある。この現状を踏まえ、今後どのように支援体制強化に取り組むのか。

保健福祉部長 現在策定中の次期「徳島県障がい者施策基本計画」に、強度行動障がいの方々への支援体制整備をしっかりと盛り込みたい。具体的施策として、高度な専門性を有する人材の育成やグループホームでの受入体制の整備など、これまで以上に取り組みを充実強化する。

本会議の質問がNHKニュースで取り上げられました（2023.12.7）

check!

※山西の質問を受け、新年度当初予算で強度行動障がい支援事業に総額2億4000万円を確保しました。

温室効果ガス削減 国の目標より2年前倒しで達成目指す

山西 現在策定中の新たなGX推進計画の実効性を高めるためにも具体的な数値目標を大きく掲げる必要がある。県としての決意も含めて数値目標を示すべき。

政策監 計画に盛り込むすべての施策の羅針盤となる新たな数値目標として、国の目標が2013年度比で2030年度温室効果ガス46%削減であるところを、県の目標は2028年度46%削減へ前倒しする。

県庁業務　生成AI活用開始へ

山西 生成AIを行政事務に活用する自治体が増えてきている。生成AIを活用することで業務の効率化が図られ、働き方改革にもつながるというメリットがある一方、行政事務という業務の特殊性からリスクも伴うため、明確なルールを定めるなど慎重な対応も求められる。生成AIの活用方針を伺う。

経営戦略部長 セキュリティーの専門家やICTに精通した職員で構成するワーキンググループを立ち上げ、利用する上でのガイドラインを策定する。また、年度内を目途に文章生成による資料作成や情報抽出による要約など具体的な活用方法を取りまとめ、本格的に利用を開始する。

県 生成AI利用へ指針
職員向け 今月にも策定

「チャットGPT」などの生成AI（人工知能）の利用について県は7日、今月中にも職員向けの指針を策定することを明らかにした。

梅田尚志・経営戦略部長がこの日、県議会11月定例会で山西国朗議員の一般質問に答えた。

指針には生成AIの使用方法のほか、情報漏えいや著作権侵害などを防ぐための注意点などを盛り込み、全職員に通知するという。梅田部長は「デジタル技術を活用し、効率的な行政運営や県民サービスの向上を目指したい」と述べた。

庁内での生成AI活用に向け、県は11月、若手職員や専門家ら約10人のワーキンググループ（作業部会）をつくり、議論を進めてきた。来年早々にもグループのメンバーが、策定した指針に基づいて生成AIを試験的に利用し、今年度内に文書の要約や施策の発案といった効果的な使い方、情報の入力の仕方など具体的な活用法を取りまとめる。

読売新聞（2023.12.8）

石井町の農林水産総合技術支援センターを視察（2024.1.17）

高校学区制　議論開始へ

山西 知事がご就任して、初めての質問なので知事にお答えいただきたい。知事は学区制についてどのようなお考えを持っているのか。

知事 知事選挙期間中や知事就任後も県民の生の声を伺っている。そこで、一刻も早く議論をスタートすることが重要であるとの認識のもと、早速1月に開催予定の東部地区市町村長との地域懇話会において教育長同席の上、通学区域制をテーマにより深い議論をしていただく。さらに、総合教育会議でも議論を本格的にスタートさせたい。

学区制議論 早期に開始
知事 教育会議と首長懇話会で

後藤田正純知事は7日の県議会11月定例会本会議で、公立高校の学区制の見直しに関する議論を本格スタートさせる方針を明らかにした。学区制の議論が浮上するのは、県教委が有識者会議を設置した2018年度以来となる。山西国朗氏（県議会自民党）の一般質問に答えた。

知事は「学区制があることで、人口減少が進む地域の高校の小規模化を緩和する一方、学校選択の自由を阻害しているとの指摘もある」と前置きし、「県民目線を最重要視する私としては、一刻も早く議論をスタートすることが重要だ」と語った。その上で、知事と教育委員会で構成する総合教育会議のほか、来年1月に予定されている県東部の市町村長との地域懇話会で議論する意向を示した。

ただ、学区制は県教委の所管になる。このため、学区制見直しの検討については「県教委で、高校の魅力化と併せて積極的、主体的に検討を進めてもらい、私も連携する」と述べた。

（4面に論戦の要旨）

徳島新聞（2023.12.8）

特別交付税問題 知事は公約を守るのか

山西 特別交付税問題の解決を図らなければならない。どのように対応するのか。政治判断が伴うので知事のご答弁を求める。

知事 ご質問の件については現在係争中の案件であり、今後の訴訟にも関わるので答弁は差し控える。

山西 残念ながら明確なご答弁ではなかったので再度伺う。知事は選挙公約において特別交付税の問題について「県が速やかに謝罪のうえ補填（ほてん）」とお約束されている。知事はこの公約を守るのか。

知事 現在3町から訴えがあり、行政の立場だ。今後の訴訟にも関わることなので具体的な答弁は差し控えさせていただく。

山西 後藤田知事の魅力は歯切れの良い答弁だと私は思っているが、今回は残念ながら歯切れが悪い答弁だ。知事には速やかに公約を実行されるように強く求める。

係争中理由に言及せず

知事、特別交付税問題の対応

つるぎ、石井、板野の3町が2021年度の特別交付税を不当に減らされたとして損害賠償を求めて県を提訴した問題に関し、後藤田正純知事は7日の県議会11月定例会の一般質問で、和解協議が行われた同問題への対応を問われ、「係争中として言及を避けた。特別交付税を巡っては、県が町村への配分額を決めている特殊財政需要分の算定根拠を示す資料の開示を、3町が求めたのに対し、県は「出せない」としてきたため、7月から続けてきた和解協議が11月に打ち切られた。一般質問で、山西国朗氏（県議会自民党）は「問題の解決を図らなければならない」として、解決に向けた知事の政治判断を尋ねた。

知事は「現在係争中であり、今後の訴訟にも関わることなので具体的な答弁は差し控える」が、県として解決を目指す立場に変わりはない」と説明した。山西氏が「県が速やかに賠償の上、補塡」と約束した公約を守るのか」と重ねたものの、知事は「具体的な答弁は差し控える」と繰り返した。

今後の特別交付税の算定について知事は、「算定プロセスの透明化に努めたい」と述べた。

徳島新聞（2023.12.8）

生成AI 県の方針は

月末にガイドライン

山西氏

山西国朗氏（自民）

経営戦略部長

―脱炭素への取り組みを加速化していく上で県民の行動を促すため、新たな数値目標が必要ではないか。

谷本悦久政策監　県版脱炭素ロードマップなど5計画を統合した県GX推進計画（仮称）を本年度中に策定し、県の脱炭素関連施策を県民に示す。国の温室効果ガス削減目標が2030年度に13年度比で46%削減としているところを、県は28年度に46%削減へと前倒しする。

―全国の自治体で行政事務効率化に向け生成AI（人工知能）活用が活発になっている。県の方針は。

梅田尚志経営戦略部長　セキュリティーの専門家や若手職員で構成するワーキンググループを立ち上げ、活用や課題を検討している。12月末には利用ガイドラインを策定し、本年度内をめどに具体的な活用方法をまとめる。

徳島新聞（2023.12.8）

現在工事中の徳島東環状道路を視察（2024.1.30）

令和6年2月議会 防災・感染症対策委員会

空き家放置で特例除外へ 広く周知を

山西 法改正により、放置すると特定空き家（危険な空き家）になる可能性が高いとされる空き家を管理不全空き家として法律に位置づけられた。制度の内容は。

建築指導室長 市町村が所有者に対し、適切に管理するよう指導し、改善されない場合は勧告できるようになった。法に基づく勧告を受けたときには固定資産税の住宅用地特例から除外され、本来の課税額が適用されることになる。

山西 具体的にどのような空き家が管理不全空き家に該当するのか。

建築指導室長 個別具体には市町村において地域の実情を反映しつつ、判断基準を定めることが適当とされている。

山西 同じような空き家でも市町村によって判断が異なる可能性があるのではないか。できるだけ、市町村によって判断の違いが生じないよう県として調整していただきたい。

建築指導室長 早急に「空き家対策連絡協議会」を開催し、市町村担当者との意見交換や他県の先進事例を紹介する。また、県が設置している「住宅対策総合支援センター」において管理不全空き家を判断するためのマニュアルを作成するなど、市町村に対して技術的支援を行っていきたい。

山西 この制度を広く県民の皆様に周知をしていただきたい。

個別避難計画 策定希望者には速やかに対応を

山西 災害時の個別避難計画について県内市町村の策定状況はどうか。

保健福祉政策課長 令和5年10月1日現在の策定状況は全部策定済みが1町、一部策定済みが23市町村となっている。

山西 まだまだ課題も多い。今後県としてどのように進めていくのか。

保健福祉政策課長 医療・介護・福祉の関係機関と連携し、専門家や学識経験者をアドバイザーとしてモデル市町村に派遣し、さらに推進していく。

山西 少なくとも計画の策定を求めている要配慮者の方には速やかに対応していただきたい。

県土整備委員長として美波町の恵比須浜トンネル起工式であいさつ（2023.11.14）

子育て支援団体「マチノワ」の白桃さと美理事長らと意見交換会（2023.11.10）

第109代　徳島県議会副議長に就任!!

3月11日に正副議長選挙が行われ、第109代副議長を拝命いたしました。

石井町からは第21代天野雅太郎氏、第51代阿部豊氏、第74代桑内利男氏、第88代佐藤圭甫氏以来5人目となります。微力ではございますが、皆様のご指導をいただきながら、元木章生議長を補佐し円滑で公平な議会運営に努めて参ります。

引き続きご指導のほどどうぞよろしくお願い申し上げます。

正・副議長就任記者会見（2024.3.11）

神山町内公共事業予算
総額8億6000万円を確保!!

最大会派
山西推進

鮎喰川の整備に6800万円　長代の道路拡幅に4000万円

令和6年度における神山町内の県公共事業予算は箇所づけベースで総額8億6192万円を確保し、順次工事に着手しております。

道路・河川整備では、鮎喰川の整備に6800万円、長代の道路拡幅に4000万円、阿川橋などの橋りょう修繕に7000万円を確保するなど総額で5億2992万円を確保しました。森林整備予算の総額で3億3200万円を確保しました。

今後とも、地域の皆様のご要望をお伺いしながら安定的な予算確保に努めて参ります。

道路・河川整備予算（令和6年度）

路線名	施工箇所	工種	予算額
県道石井神山線	長代	現道拡幅	4000万円
県道石井神山線	阿川橋ほか	橋りょう修繕	7000万円
県道石井神山線	阿野	現道拡幅	3000万円
県道石井神山線	阿野～神領	落石対策	1000万円
県道石井神山線	西上角	歩道新設	1000万円
県道石井神山線	神山町内	現道拡幅	2000万円
県道鴨島神山線	二ノ宮～地ノ平	現道拡幅	1000万円
県道神山川島線	黒口～鍋岩	現道拡幅	1000万円
県道神山鮎喰線ほか	阿野ほか	舗装	3500万円
県道神山鮎喰線	神山町内	現道拡幅	300万円
県道神山国府線	阿野橋	橋りょう整備	3000万円
県道鬼籠野国府線	鬼籠野	現道拡幅	4000万円
左右山谷ほか	下分左右山ほか	堰堤改修	8300万円
国道438号	上分	バイパス整備	1000万円
国道438号ほか	阿川橋ほか	橋りょう修繕	1500万円
国道438号ほか	下分ほか	舗装	4500万円
鮎喰川	神山町内	護岸工・掘削・樹木伐採	6850万円

森林整備予算（令和6年度）

施工箇所	工種	予算額
阿野ほか	実施設計	2600万円
阿野ほか	機能保全対策工	1500万円
西蔭	谷止工	3400万円
石本	山腹工	3600万円
日浦	山腹工	2000万円
江田	山腹工	3200万円
奥屋敷	谷止工・森林整備	3900万円
名ヶ平	谷止工・流路工	3000万円
元山	山腹工	2500万円
西分	谷止工	3000万円
松尾	谷止工	2000万円
拝府	谷止工・山腹工	2500万円

※11月議会および2月議会可決分、箇所づけベース

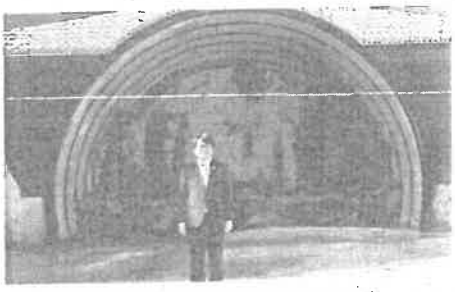

佐那河内村の一ノ瀬トンネル起工式に出席
(2024.1.16)

上川陽子外務大臣や各国大使らに徳島県をPR
(2024.3.13)

教育議員連盟で名古屋大学の内田良教授を招き勉強会(2023.12.27)

山西くにお
議会活動

～所属する委員会～
- 総務委員会
- 防災・環境対策特別委員会
- 会長・幹事長会

～所属する期成同盟会～
- 飯尾川改修促進期成同盟会
- 石井神山線・高原石井線改良促進期成会

～所属する議員連盟～
- 防災対策議員連盟(会長)
- 観光振興議員連盟(副会長)
- 教育を考える議員連盟(幹事長)
- 医療・福祉関係議員連盟(幹事長)
- 過疎対策議員連盟(役員)
- 林業木材業振興議員連盟
- スポーツ振興議員連盟
- 農業振興議員連盟

連絡先
〒779-3233
名西郡石井町石井字石井72-5
TEL/FAX
088-678-6808
※留守番電話に通じるときは、メッセージを入れていただけると助かります。
kunio.yamanishi@gmail.com

郵便はがき

料金受取人払郵便

鴨島郵便局
承認

753

差出有効期間
令和7年10月
31日まで
（切手不要ですが、
切手をはっていた
だけると嬉しい
です。）

776-8790

石井町石井字石井72-5

徳島県議会副議長

山西くにお

行

ふりがな お名前	
ご住所	〒
電話番号	

※ご意見をお寄せ下さいました皆様にお返事をさせていただいておりますが、
匿名の方につきましてはお返事を致しかねますのでご了承ください。
なお、場合によりホームページ等にて回答をさせていただくことが
ございます。

皆様のお声をお聞かせ下さい！

皆様のご意見やご提案など、ご自由にご記入下さい。

ご記入ありがとうございました。

参考様式３

活動報告書兼領収書等添付票

項目	広聴広報費
整理番号	2

①	年月日	令和6年11月
②	内容	発行日　令和6年11月 発行部数　議会だより第17号石井町版10,300部および議会だより第4号神山町版2,400部 配布方法　郵送・手配り 内容　県政報告書を発行し、県内において上記の配布方法により地域住民に配布し広報広聴活動を行う。 ※議員が開催する会議（県政報告会等）の場合、開催通知（案内文）及び会議次第を添付すること
③	政務活動以外の活動（議会・後援会・政党活動等）が含まれている場合はその内容及び按分率の根拠	

④ 経費

費目	領収書金額（円）	按分率（／）	充当金額（円）	支払の内容	印刷成果物	発送物写し
印刷費	335,973	10/10	335,973	別紙のとおり（石井町版10,300部・神山町版2,400部）	✔	
郵送費	445,370	10/10	445,370	県政報告書等郵送 （石井町全戸）36円×10,000通＝360,000円 （神山町全戸）38円×1,015通＝38,570円 36円×1,300通＝46,800円		✔
郵送費	13,756	10/10	13,756	県政報告書等郵送（県内分） 110円×119通＝13,090円 返信ハガキ　111円×6通＝666円		✔
郵送費	1,998	10/10	1,998	返信ハガキ　111円×18通＝1,998円		✔
郵送費	166	10/10	166	返信ハガキ　83円×2通＝166円		✔
郵送費	83	10/10	83	返信ハガキ　83円×1通＝83円		✔
郵送費	83	10/10	83	返信ハガキ　83円×1通＝83円		✔
合計	797,429		797,429			

（注）専ら来賓や後援会長挨拶ばかりで、議員自らによる県政報告や参加者との意見交換等がないものについては、政務活動とはみなされません。
（注）印刷費を計上している場合は、当該印刷費に係る成果物を添付すること。
（注）郵送費を計上している場合は、支払の内容欄に発送数及び発送内容を記載の上、発送物の写しを提出すること。

議員本人による確認欄（次の事項に間違いがなければ自筆で☑を記入すること）	会派使用欄
☑ 当該支出は政務活動費の使途基準（条例第2条第1項）に合致した適正な支出である	経理責任者審査
☑ 政務活動以外の活動が含まれている場合、活動実績に応じた按分等がされている	
☑ 後援会主催の報告会等ではない	
☑ 参加者等に対してお茶及びお茶うけを超える飲食（公職選挙法の制限を超える飲食）の提供はない	
☑ 印刷費を計上している場合は、成果物（現物）が添付されている	
☑ 郵送費を計上している場合は、発送数及び発送内容が記載されており、発送物の写しが提出されている	

（裏面）

本欄に領収書等を添付してください。

※裏面は各項目（参考様式１～１１）共通です。
※領収書は重ならないように添付してください。
　貼りきれない分は、Ａ４用紙（任意様式）に貼り付けてください。

【按分による支出の場合】

按分率	
政務活動費の支出額	円

（注）事務所費の場合は「事務所状況報告書」と同じ按分率

【経費の一部に充当した支出の場合】

政務活動費の支出額	円

請求明細書

請求No. 00001518

779-3233
名西郡石井町石井字石井72-5

徳島県議会議員　山西国朗 様

[redacted]

[redacted]
株式会社 パスワーク
徳島市新南福島1丁目2-39 〒770-0861
Tel.088-654-7036（代表） Fax.088-626-3851
取引銀行：[redacted]
登録番号 T9480001004183

07-01-19 | 42099 | @ *335,973 | PBｶ)ﾊﾟｽﾜｰｸ

お客様コード	発 行 日	請求書締日
[redacted]		06/11/30

毎度ありがとうございます。下記の通り御請求申し上げます。

前回御請求額	御 入 金 額	繰 越 金 額	今回御買上額	内 消 費 税 額	今回御請求額
335,973	335,973	0	335,973	30,543	335,973

日付	伝票番号	区分	商品名	単位	税	数量	単価	金額
07.01	543	92	振込　阿波銀行かちどき橋					335,973
11.21	343	1	議会だより2024秋号（神山編）	枚	課10 0%	2,400		40,500
		1	議会だより2024秋号（石井編）	枚	課10 0%	10,300		122,500
		1	アンケートはがき	枚	課10 0%	12,700		28,500
		1	議会だより2024秋号　封入作業（神山版）OPP込み	枚	課10 0%	2,400		21,530
		1	議会だより2024秋号　封入作業（石井版）OPP込み	枚	課10 0%	10,300		92,400
		9	消費税					30,543
			【課税10.0% 税込額】					335,973
			【課税10.0% 内消費税額】					30,543

取引銀行：[redacted]

売上区分						
	01	売上	03	値引	09	
	02	返品	04	諸経費	*	内税

入金区分						
	91	現金・小切手	93	相殺	95	値引・その他
	92	振込入金	94	手形入金		

次回口座振替のお知らせ　(Information of Current Bill)

徳島県議会議員　山西　国朗　様

日本郵便株式会社

登録番号：T1010001112577
【お問合せ先】
鴨島郵便局
電話：0883-24-2250

平素は、格別のお引き立てに預かり、誠にありがとうございます。料金後納のご利用額につき、2024年12月20日に、下記のとおり口座振替によりお引き落としさせていただきます。お手数ですが、振替日の前日までに、ご指定の口座へのご入金をお願い致します。なお、Webサイト上での請求書の提供をご希望の際はお問合せ先にお申し出ください。
(※)2023年10月以降は、ご請求額が100円未満でも請求書を発行させていただきます。

ご請求番号 (Billing ID)	次回振替額(税込) (Total Amount Due)	金融機関
[redacted]	445,370 円	[redacted]

発行日 (Date of Issue)
2024年12月 6日

ご請求の内訳 (Billing Details)	ご請求番号	消費税率等	(税込)	消費税等	修正前期間計(税込)	修正前消費税等	修正後期間計(税込)	修正後消費税等
2024/11/30締め利用額		10%	445,370円	(40,488円)				

上記口座振替日にお引き落としできなかった場合、別途お送りする請求書によりお支払いただきます。
この場合、お客さまご利用の金融機関によっては、お支払期限経過後に請求書をお届けする場合がございますので、予めご了承ください。ご利用明細はWebでご参照ください。

領　収　書　(Receipt)

発行日　2025年 1月 7日

お客さま氏名 (Customer)
徳島県議会議員　山西　国朗　様

右記、金額を 2024年12月20日付けで
口座振替により領収致しました。

ご請求番号 (Billing ID)	[redacted]
ご請求の内訳 (Billing Details)	2024/11/30締め利用額
領収金額 (Amount Paid)	445,370 円
(うち消費税相当額)	40,488 円
金融機関	[redacted]

日本郵便株式会社

印紙税申告納
付につき麹町
税務署承認済

後納郵便物等取扱票（お客様用）

発行日時：2024年11月21日 15:33
発行番号：241121f0011
〒100-8792　日本郵便株式会社
東京都千代田区大手町２－３－１
連 絡 先 ：鴨島郵便局
電話番号：0570-943-934

取扱局コード：2001-620500
（鴨島郵便局（石井）取扱分）

お 客 様 名 ：徳島県議会議員　山西　国朗　様
お 客 様 住 所 ：〒 779-3233
徳島県名西郡　石井町石井字石井７２－５

お客様電話番号：
お 客 様 番 号 ：[redacted]
後 納 承 認 局 ：2001-620500
後納お取引番号：0001813101

取扱日
2024. 11. 21

項番	種別	特殊取扱	量目／サイズ	通(個)数	単価(円)	料金(円)	摘　要 (割引種別) (損害要償額)(円)
1	ゆうﾒｰﾙ特別区内		25.0g 1.5cm未満	10,000	36	360,000	
			合計	10,000		360,000	

（注）これは領収書ではありません。また、表示されている料金は実際の請求と異なる場合があります。

20241121－2001－620500－07119925－241121f0011－001

後納郵便物等
取扱票(お客様用)

徳島県議会議員　山西　国朗　様

[redacted]

［後納引受］
ゆうメール特別
1.0cm未満　　県内
@38
1,015通
¥38,570

ゆうメール特別
1.0cm未満　　区内
@36
1,300通
¥46,800

郵便物引受合計通数　2,315通

合計　¥85,370

〒100-8792　日本郵便株式会社
東京都千代田区大手町２－３－１
取扱日時：2024年11月19日 14:27
発行No.241119A0480　端P12箱60
連絡先：徳島中央郵便局
TEL:0570-943-718

取扱局	2001-620010
後納承認局	2001-620500
後納お取引番号	0001813101

これは領収書ではありません。また、表示されている料金は実際の請求と異なる場合があります。

次回口座振替のお知らせ　(Information of Current Bill)

山西　国朗　様

日本郵便株式会社

登録番号：T1010001112577

【お問合せ先】
鴨島郵便局
電話：0883-24-2250

平素は、格別のお引き立てに預かり、誠にありがとうございます。料金後納のご利用額につき、2024年12月20日に、下記のとおり口座振替によりお引き落としさせていただきます。お手数ですが、振替日の前日までに、ご指定の口座へのご入金をお願い致します。なお、Webサイト上での請求書の提供をご希望の際はお問合せ先にお申し出ください。
(※)2023年10月以降は、ご請求額が100円未満でも請求書を発行させていただきます。

ご請求番号　(Billing ID)	次回振替額(税込)　(Total Amount Due)	金融機関
[redacted]	13,756　円	[redacted]

発行日　(Date of Issue)
2024年12月　6日

ご請求の内訳　(Billing Details)	ご請求番号	消費税率等	(税込)	消費税等	修正前期間計(税込)	修正前消費税等	修正後期間計(税込)	修正後消費税等
2024/11/30締め利用額		10%	13,756円	(1,250円)				

上記口座振替日にお引き落としできなかった場合、別途お送りする請求書によりお支払いただきます。
この場合、お客さまご利用の金融機関によっては、お支払期限経過後に請求書をお届けする場合がございますので、予めご了承ください。ご利用明細はWebでご参照ください。

領　収　書　(Receipt)

発行日　2025年 1月 6日

お客さま氏名 (Customer)
山西　国朗　様

右記、金額を 2024年12月20日付けで
口座振替により領収致しました。

ご請求番号 (Billing ID)	[redacted]
ご請求の内訳 (Billing Details)	2024/11/30締め利用額
領収金額 (Amount Paid)	13,756 円
(うち消費税相当額)	1,250 円
金融機関	[redacted]

日本郵便株式会社

印紙税申告納
付につき麹町
税務署承認済

後納郵便物等
取扱票（お客様用）

山西　国朗　　様

[redacted]

[後納引受]
1 第一種定形
50ｇ
@110　119通
¥13,090

合計　¥13,090

〒100-8792　日本郵便株式会社
東京都千代田区大手町２－３－１
取扱日時：2024年11月29日 16:27
発行No. 241129K2095 端715779070
連絡先：鴨島郵便局
TEL:0570-943-934

取扱局	2001-620090
後納承認局	2001-620500
後納お取引番号	0001775315

この控は領収書ではありません。
各料金明細、合計は実際の請求と
異なることがあります。

交付証（お客様用）

山西　国朗　様

[redacted]

（承認：0753）

[収納金]
受取人払
第二種通常はがき
@111　3通
¥333

料金	¥255
手数料	¥78
料金等計	¥333

合計　¥333

〒100-8792　日本郵便株式会社
東京都千代田区大手町２－３－１
取扱日時：2024年11月26日　11:01
発行No. 241126L0200　端715710860
連絡先：鴨島郵便局
TEL:0570-943-934

取扱局　2001-620090

この控は領収書ではありません。
各料金明細、合計は実際の請求と
異なることがあります。

交付証（お客様用）

山西　国朗　様

[redacted]

（承認：0753）

[収納金]
受取人払
第二種通常はがき
@111　2通
¥222

料金	¥170
手数料	¥52
料金等計	¥222

合計　¥222

〒100-8792　日本郵便株式会社
東京都千代田区大手町２－３－１
取扱日時：2024年11月27日　8:24
発行No. 241127L0201　端715710860
連絡先：鴨島郵便局
TEL:0570-943-934

取扱局　2001-620090

この控は領収書ではありません。
各料金明細、合計は実際の請求と
異なることがあります。

交付証（お客様用）

山西　国朗　様

[redacted]

（承認：0753）

[収納金]
受取人払
第二種通常はがき
@111　1通
¥111

料金	¥85
手数料	¥26
料金等計	¥111

合計　¥111

〒100-8792　日本郵便株式会社
東京都千代田区大手町２－３－１
取扱日時：2024年11月29日　8:33
発行No. 241129L0202　端715710860
連絡先：鴨島郵便局
TEL:0570-943-934

取扱局　2001-620090

この控は領収書ではありません。
各料金明細、合計は実際の請求と
異なることがあります。

次回口座振替のお知らせ　(Information of Current Bill)

山西　国朗　様

日本郵便株式会社

登録番号：T1010001112577

【お問合せ先】

鴨島郵便局

電話： 0883-24-2250

平素は、格別のお引き立てに預かり、誠にありがとうございます。料金後納のご利用額につき、2025年01月20日に、下記のとおり口座振替によりお引き落としさせていただきます。お手数ですが、振替日の前日までに、ご指定の口座へのご入金をお願い致します。なお、Webサイト上での請求書の提供をご希望の際はお問合せ先にお申し出ください。
(※)2023年10月以降は、ご請求額が100円未満でも請求書を発行させていただきます。

発行日 (Date of Issue)
2025年 1月 6日

ご請求番号 (Billing ID)	次回振替額(税込) (Total Amount Due)	金融機関
[redacted]	1,998 円	[redacted]

ご請求の内訳 (Billing Details)	ご請求番号	消費税率等	(税込)	消費税等	修正前期間計(税込)	修正前消費税等	修正後期間計(税込)	修正後消費税等
2024/12/31締め利用額		10%	1,998円	(181円)				

上記口座振替日にお引き落としできなかった場合、別途お送りする請求書によりお支払いただきます。
この場合、お客さまご利用の金融機関によっては、お支払期限経過後に請求書をお届けする場合がございますので、予めご了承ください。ご利用明細はWebでご参照ください。

領　収　書　(Receipt)

発行日　2025年 2月10日

お客さま氏名 (Customer)

山西　国朗　様

右記、金額を 2025年 1月20日付けで

口座振替により領収致しました。

ご請求番号 (Billing ID)	[redacted]
ご請求の内訳 (Billing Details)	2024/12/31締め利用額
領収金額 (Amount Paid)	1,998 円
(うち消費税相当額)	181 円
金融機関	[redacted]

日本郵便株式会社

印紙税申告納
付につき麹町
税務署承認済

交付証（お客様用）

山西　国朗　様

[redacted]

（承認：0753）

[収納金]
受取人払
第二種通常はがき
@111　1通
¥111

料金	¥85
手数料	¥26
料金等計	¥111

合計　¥111

〒100-8792　日本郵便株式会社
東京都千代田区大手町２－３－１
取扱日時：2024年12月 2日　8:31
発行No. 241202L0209 端715710860
連絡先：鴨島郵便局
TEL:0570-943-934

取扱局　2001-620090

この控は領収書ではありません。
各料金明細、合計は実際の請求と
異なることがあります。

交付証（お客様用）

山西　国朗　様

[redacted]

（承認：0753）

[収納金]
受取人払
第二種通常はがき
@111　1通
¥111

料金	¥85
手数料	¥26
料金等計	¥111

合計　¥111

〒100-8792　日本郵便株式会社
東京都千代田区大手町２－３－１
取扱日時：2024年12月 3日　8:19
発行No. 241203L0210 端715710860
連絡先：鴨島郵便局
TEL:0570-943-934

取扱局　2001-620090

この控は領収書ではありません。
各料金明細、合計は実際の請求と
異なることがあります。

交付証（お客様用）

山西　国朗　様

[redacted]

（承認：0753）

[収納金]
受取人払
第二種通常はがき
@111　2通
¥222

料金	¥170
手数料	¥52
料金等計	¥222

合計　¥222

〒100-8792　日本郵便株式会社
東京都千代田区大手町２－３－１
取扱日時：2024年12月 5日　8:21
発行No. 241205L0211 端715710860
連絡先：鴨島郵便局
TEL:0570-943-934

取扱局　2001-620090

この控は領収書ではありません。
各料金明細、合計は実際の請求と
異なることがあります。

交付証（お客様用）

山西　国朗　様

[redacted]

（承認：0753）

[収納金]
受取人払
第二種通常はがき
@111　3通
¥333

料金	¥255
手数料	¥78
料金等計	¥333

合計　¥333

〒100-8792　日本郵便株式会社
東京都千代田区大手町２－３－１
取扱日時：2024年12月 6日　11:22
発行No. 241206L0212 端715710860
連絡先：鴨島郵便局
TEL:0570-943-934

取扱局　2001-620090

この控は領収書ではありません。
各料金明細、合計は実際の請求と
異なることがあります。

交付証（お客様用）

山西　国朗　様

[redacted]

（承認：0753）

[収納金]
受取人払
第二種通常はがき
@111　2通
¥222

料金	¥170
手数料	¥52
料金等計	¥222

合計　¥222

〒100-8792　日本郵便株式会社
東京都千代田区大手町２－３－１
取扱日時：2024年12月 9日 11:32
発行No. 241209L0214 端715710860
連絡先：鴨島郵便局
TEL:0570-943-934

取扱局　2001-620090

この控は領収書ではありません。
各料金明細、合計は実際の請求と
異なることがあります。

交付証（お客様用）

山西　国朗　様

[redacted]

（承認：0753）

[収納金]
受取人払
第二種通常はがき
@111　2通
¥222

料金	¥170
手数料	¥52
料金等計	¥222

合計　¥222

〒100-8792　日本郵便株式会社
東京都千代田区大手町２－３－１
取扱日時：2024年12月10日 8:22
発行No. 241210L0215 端715710860
連絡先：鴨島郵便局
TEL:0570-943-934

取扱局　2001-620090

この控は領収書ではありません。
各料金明細、合計は実際の請求と
異なることがあります。

交付証（お客様用）

山西　国朗　様

[redacted]

（承認：0753）

[収納金]
受取人払
第二種通常はがき
@111　3通
¥333

料金	¥255
手数料	¥78
料金等計	¥333

合計　¥333

〒100-8792　日本郵便株式会社
東京都千代田区大手町２－３－１
取扱日時：2024年12月16日 11:21
発行No. 241216L0224 端715710860
連絡先：鴨島郵便局
TEL:0570-943-934

取扱局　2001-620090

この控は領収書ではありません。
各料金明細、合計は実際の請求と
異なることがあります。

交付証（お客様用）

山西　国朗　様

[redacted]

（承認：0753）

[収納金]
受取人払
第二種通常はがき
@111　2通
¥222

料金	¥170
手数料	¥52
料金等計	¥222

合計　¥222

〒100-8792　日本郵便株式会社
東京都千代田区大手町２－３－１
取扱日時：2024年12月18日 8:31
発行No. 241218L0225 端715710860
連絡先：鴨島郵便局
TEL:0570-943-934

取扱局　2001-620090

この控は領収書ではありません。
各料金明細、合計は実際の請求と
異なることがあります。

交付証（お客様用）

山西　国朗　　様

[redacted]

（承認：0753）

[収納金]
受取人払
第二種通常はがき
@111　　1通
¥111

料金	¥85
手数料	¥26
料金等計	¥111

合計　¥111

〒100-8792　日本郵便株式会社
東京都千代田区大手町２－３－１
取扱日時：2024年12月19日 11:49
発行No. 241219L0228 端715710860
連絡先：鴨島郵便局
TEL:0570-943-934

取扱局　2001-620090

この控は領収書ではありません。
各料金明細、合計は実際の請求と
異なることがあります。

交付証（お客様用）

山西　国朗　　様

[redacted]

（承認：0753）

[収納金]
受取人払
第二種通常はがき
@111　　1通
¥111

料金	¥85
手数料	¥26
料金等計	¥111

合計　¥111

〒100-8792　日本郵便株式会社
東京都千代田区大手町２－３－１
取扱日時：2024年12月23日 11:01
発行No. 241223L0230 端715710860
連絡先：鴨島郵便局
TEL:0570-943-934

取扱局　2001-620090

この控は領収書ではありません。
各料金明細、合計は実際の請求と
異なることがあります。

次回口座振替のお知らせ　(Information of Current Bill)

山西　国朗　様

日本郵便株式会社

登録番号：T1010001112577

【お問合せ先】

鴨島郵便局

電話： 0883-24-2250

平素は、格別のお引き立てに預かり、誠にありがとうございます。料金後納のご利用額につき、2024年07月22日に、下記のとおり口座振替によりお引き落としさせていただきます。お手数ですが、振替日の前日までに、ご指定の口座へのご入金をお願い致します。なお、Webサイト上での請求書の提供をご希望の際はお問合せ先にお申し出ください。
(※)2023年10月以降は、ご請求額が100円未満でも請求書を発行させていただきます。

ご請求番号 (Billing ID)	次回振替額(税込) (Total Amount Due)	金融機関
[redacted]	166 円	[redacted]

発行日 (Date of Issue)
2024年 7月 6日

ご請求の内訳 (Billing Details)	ご請求番号	消費税率等	(税込)	消費税等	修正前期間計(税込)	修正前消費税等	修正後期間計(税込)	修正後消費税等
2024/06/30締め利用額		10%	166円	(15円)				

上記口座振替日にお引き落としできなかった場合、別途お送りする請求書によりお支払いただきます。
この場合、お客さまご利用の金融機関によっては、お支払期限経過後に請求書をお届けする場合がございますので、予めご了承ください。ご利用明細はWebでご参照ください。

領　収　書　(Receipt)

発行日　2024年 8月 6日

お客さま氏名 (Customer)
山西　国朗　様

ご請求番号 (Billing ID)	[redacted]
ご請求の内訳 (Billing Details)	2024/06/30締め利用額
領収金額 (Amount Paid)	166 円
(うち消費税相当額)	15 円
金融機関	[redacted]

右記、金額を 2024年 7月22日付けで

口座振替により領収致しました。

日本郵便株式会社

印紙税申告納付につき麹町税務署承認済

交付証（[illegible]様用）

山西　国朗　様

[redacted]

（承認：0753）

[収納金]
受取人払
第二種通常はがき
@83　2通
¥166

料金	¥126
手数料	¥40
料金等計	¥166

合計　¥166

〒100-8792　日本郵便株式会社
東京都千代田区大手町２－３－１
取扱日時：2024年 6月17日　8:56
発行No. 240617L0078 端/15710860
連絡先：鴨島郵便局
TEL:0570-943-934

取扱局　2001-620090

この控は領収書ではありません。
各料金明細、合計は実際の請求と
異なることがあります。

次回口座振替のお知らせ　(Information of Current Bill)

山西　国朗　様

日本郵便株式会社

登録番号：T1010001112577

【お問合せ先】

鴨島郵便局

電話： 0883-24-2250

平素は、格別のお引き立てに預かり、誠にありがとうございます。料金後納のご利用額につき、2024年08月20日に、下記のとおり口座振替によりお引き落としさせていただきます。お手数ですが、振替日の前日までに、ご指定の口座へのご入金をお願い致します。なお、Webサイト上での請求書の提供をご希望の際はお問合せ先にお申し出ください。
(※)2023年10月以降は、ご請求額が100円未満でも請求書を発行させていただきます。

ご請求番号　(Billing ID)	次回振替額(税込)　(Total Amount Due)	金融機関
[redacted]	83　円	[redacted]

発行日 (Date of Issue)
2024年 8月 6日

ご請求の内訳　(Billing Details)	ご請求番号	消費税率等	(税込)	消費税等	修正前期間計(税込)	修正前消費税等	修正後期間計(税込)	修正後消費税等
2024/07/31締め利用額		10%	83円	(7円)				

上記口座振替日にお引き落としできなかった場合、別途お送りする請求書によりお支払いただきます。
この場合、お客さまご利用の金融機関によっては、お支払期限経過後に請求書をお届けする場合がございますので、予めご了承ください。ご利用明細はWebでご参照ください。

領　収　書　(Receipt)

発行日　2024年 9月 9日

お客さま氏名 (Customer)
山西　国朗　様

ご請求番号 (Billing ID)	[redacted]
ご請求の内訳 (Billing Details)	2024/07/31締め利用額
領収金額 (Amount Paid) (うち消費税相当額)	83　円 7　円
金融機関	[redacted]

右記、金額を 2024年 8月20日付けで

口座振替により領収致しました。

日本郵便株式会社

印紙税申告納付につき麹町税務署承認済

交付[illegible]用)

山西　国朗　様

[redacted]

(承認：0753)

[収納金]
受取人払
第二種通常はがき
@83　1通
¥83

料金	¥63
手数料	¥20
料金等計	¥83

合計　¥83

〒100-8792　日本郵便株式会社
東京都千代田区大手町２－３－１
取扱日時：2024年 7月 3日　8:30
発行No. 240703L0102 端715710860
連絡先：鴨島郵便局
TEL:0570-943-934

取扱局　2001-620090

この控は領収書ではありません。
各料金明細、合計は実際の請求と
異なることがあります。

次回口座振替のお知らせ　(Information of Current Bill)

山西　国朗

様

日本郵便株式会社

登録番号：T1010001112577

【お問合せ先】

鴨島郵便局

電話： 0883-24-2250

平素は、格別のお引き立てに預かり、誠にありがとうございます。料金後納のご利用額につき、2024年10月21日に、下記のとおり口座振替によりお引き落としさせていただきます。お手数ですが、振替日の前日までに、ご指定の口座へのご入金をお願い致します。なお、Webサイト上での請求書の提供をご希望の際はお問合せ先にお申し出ください。
(※)2023年10月以降は、ご請求額が100円未満でも請求書を発行させていただきます。

ご請求番号　(Billing ID)	次回振替額(税込) (Total Amount Due)	金融機関
[redacted]	83 円	[redacted]

発行日 (Date of Issue)
2024年10月 6日

ご請求の内訳　(Billing Details)	ご請求番号	消費税率等	(税込)	消費税等	修正前期間計(税込)	修正前消費税等	修正後期間計(税込)	修正後消費税等
2024/09/30締め利用額		10%	83円	(7円)				

上記口座振替日にお引き落としできなかった場合、別途お送りする請求書によりお支払いただきます。
この場合、お客さまご利用の金融機関によっては、お支払期限経過後に請求書をお届けする場合がございますので、予めご了承ください。ご利用明細はWebでご参照ください。

領　収　書　(Receipt)

発行日　2024年11月11日

お客さま氏名 (Customer)

山西　国朗

様

ご請求番号 (Billing ID)	[redacted]
ご請求の内訳 (Billing Details)	2024/09/30締め利用額
領収金額 (Amount Paid)	83 円
(うち消費税相当額)	7 円
金融機関	[redacted]

右記、金額を 2024年10月21日付けで

口座振替により領収致しました。

日本郵便株式会社

印紙税申告納
付につき麹町
税務署承認済

交付証（お客様用）

山西　国朗　様

[redacted]

（承認：0753）

[収納金]
受取人払
第二種通常はがき
@83　1通
¥83

料金	¥63
手数料	¥20
料金等計	¥83

合計　¥83

〒100-8792　日本郵便株式会社
東京都千代田区大手町２－３－１
取扱日時：2024年 9月 6日　8:27
発行No. 240906L0140 端715710860
連絡先：鴨島郵便局
TEL:0570-943-934

取扱局　2001-620090

この控は領収書ではありません。
各料金明細、合計は実際の請求と
異なることがあります。

地域にお住まいの皆様へ

料金後納
郵便

タウンプラス

～ 議会だより 2024 秋号 ～

議会だより
17
vol.

発行日
令和6年11月

山西くにお

第109代 副議長に就任!!

ごあいさつ

皆様方には日頃から大変お世話になっておりますこと、心より感謝申し上げます。

おかげさまで副議長として、議会運営はもとより、県内各地での式典や正副議長会議への出席など議会を代表して対外的な活動にも多く参加し、さまざまな経験を積ませていただいております。

さて、定期的に発行しております「議会だより」をお届けいたしました。どうぞご高覧いただき、返信ハガキにてご意見をお聞かせくださいましたら幸いです。

今後ともご指導のほど、どうぞよろしくお願い申し上げます。

徳島県議会副議長 山西国朗（やまにしくにお）

トピックス ～ 県政のポイント ～

① 石井町の新火葬場 県の財政支援を

石井町に建設される新火葬場について、9月議会の委員会で山西が質問し、県の財政支援を求めました。

通常、市町村が火葬場を建設する場合、国や県の補助金など財政支援はありません。

そこで、大津波の影響を受けない石井町の新火葬場に対し、県が財政支援をすることで南海トラフ巨大地震発災時の「広域火葬拠点」し、災害対応力の向上につなげるべきと指摘。県として積極的に協力するよう要請しました。（詳しくは2ページをご覧ください）

② 木造住宅の耐震改修 補助金増額へ

木造住宅の耐震改修における補助額について、県に賛同する12町村（10月末現在）はこれまでの最大100万円から200万円へと増額し、全国トップレベルの手厚い支援制度へと拡充されます。なお、石井町の補助額は最大140万円となっています。

能登半島地震では多くの木造住宅が倒壊し、被害が拡大したとの指摘がなされています。そこで、県は木造住宅の耐震改修を集中的に進めるため、今後3年間に限り補助額を増額します。

今後とも、地震による建物の倒壊や人的被害を最小限にとどめるため、建物の耐震に関する支援策のさらなる拡充にしっかり取り組んで参ります。

③ 高校学区制 撤廃の方針決まる

普通科高校の学区制見直しを検討する「有識者会議」は、8月27日の会議で将来的に学区制を撤廃する方向で検討することを決めました。今後、アンケート等を実施し、撤廃に向けた具体的な方向性が話し合われます。

学区制の在り方を巡っては山西が平成30年の県議会で取り上げ、令和元年に学区外からの流入率を引き上げるなどの見直しを実現したものの、現在も学区制は維持されています。そこで、後藤田知事就任後、再度昨年の11月県議会本会議で取り上げ、知事の前向きな答弁を引き出し、現在議論が進む「有識者会議」の設置へと導くことができました。

しかし、撤廃の時期や撤廃後の新たな入試制度などはまだ示されておりません。引き続き皆様方のお声を幅広くお聞きしながら粘り強く働きかけて参ります。

お知らせ

いつも議会だよりをご覧いただき誠にありがとうございます。

昨今の印刷費や郵送費の大幅な値上げに加え、今期から配布エリアを神山町へと拡大することによる発行部数の増加により、議会だよりのページ数を「A3」1枚分に削減させていただきたいと存じます。また、政務活動費の収支報告書は「概要版」のみ掲載とし、「詳細版」はホームページ等での公開に変更させていただきます。

誠に心苦しい限りでございますが、どうぞご理解の上、引き続きご指導賜りますよう、よろしくお願い申し上げます。

令和6年9月議会 防災・環境対策委員会

石井町の新火葬場 県の財政支援を

山西 平成25年に公表された南海トラフ巨大地震発災時の被害想定で、県内の死者は最大31,300人に上るとされている。南海トラフ巨大地震を見据えた火葬対策は大変重要な課題だ。実際、東日本大震災では宮城県で火葬が間に合わず、やむを得ず2,000体を超えるご遺体をいったん土葬し、改めて火葬した。今年の能登半島地震では奥能登地域で多くの火葬場が被災し、ご遺体を金沢市や小松市に搬送するなどし、火葬まで1週間以上かかるケースもあった。そこで、現時点で県内に火葬場は何カ所あるのか。そのうち、沿岸部以外の火葬場は何カ所あるのか。

防災対策推進課長 県内には民間施設1カ所を含め13市町に16カ所ある。そのうち、沿岸部を除く火葬場は6カ所となっている。

山西 6カ所しかなく非常に厳しい状況になるのではないかと危惧している。公衆衛生の確保はもとよりご遺族のお気持ちに寄り添うためにも県内全域で迅速かつ円滑な広域火葬体制を早急に構築する必要がある。現在、石井町では神山町および板野町との広域連携のもと、新火葬場の建設が進んでいる。石井町は大津波の影響を受けない場所であり、いざ発災時には火葬場の拠点施設になりうる。大規模災害を見据えた火葬場の新設に対し、国や県の補助制度はあるのか。

防災対策推進課長 市町村が新たに火葬場を整備する場合、国や県の補助制度はない。大規模災害時には不可欠な施設だが、緊急防災減災事業債のような有利な起債の対象にもなっていない。

山西 これから整備する火葬場は、災害時の広域火葬の位置づけを持って整備する必要がある。切迫する南海トラフ巨大地震発災時の災害対応力をさらに強化するため、石井町の新火葬場を緊急的に県が財政支援をすべきではないか。

危機管理部副部長 発災時のご遺体の火葬対策は先送りできない課題であり、どのような支援ができるかしっかり検討していく。

上分バイパス 新川又橋　早期の供用開始を

山西 現在通行している川又橋（神山町上分）の老朽化が進んでいる。すでに橋りょうのみが完成している新川又橋の供用開始を急ぐべきだ。現在国道438号で進めている「上分工区」の進ちょく状況はどうか。

道路整備課長 現在、工区終点側の川又橋付近のバイパス区間約600mでの工事を進めており、道路擁壁などの工事を行っている。一方、工事着手ができていない箇所については、相続人多数や境界未確定地などの理由により用地買収がまだ終えていない。解決に向けしっかり取り組む。

山西 用地取得は地権者の方々のご協力が不可欠だが、地元の方々からも早期完成を求める声が多い。緊張感を持って用地交渉に臨み、早期の完成を求める。

議会質問について 副議長在任中は議会の公平公正な運営に注力するため、委員会での質問は地元の案件以外は極力控えております。また、本会議での質問は議会の申し合わせにより自粛することとなっています。

令和5年度　政務活動費収支報告書について

昨年度（令和5年度）における政務活動費の使途について、一層の透明化を図るため、その概要版をご報告させていただきます。

なお、詳細版については「山西くにお」および「徳島県議会」のホームページで公表いたします。詳細版を紙で必要な方は、返信ハガキにて「詳細版必要」とお申し付けくださいましたら追ってお送りいたします。

ご指導のほど、どうぞよろしくお願い申し上げます。

1. 収入
政務活動費 1,800,000円（月150,000円×12ヶ月）

2. 支出（単位：円）

Ⓐ 調査研究費	17,215円
Ⓑ 広聴広報費	935,444円
Ⓒ 事務費	53,323円
Ⓓ 資料購入費	194,507円
合計	1,200,489円

余剰分 599,511円は県に返還

支出額が最多の広聴広報費は「議会だより」の発行に係る費用です。

四国4県議会正副議長 子育て支援の充実を

8月19日に愛媛県で「四国4県議会正副議長会議」が開かれ、元木議長とともに出席しました。会議の中で山西が「子育て支援施策の充実・強化」を国に提言するよう提案。全会一致で承認され、四国4県議会正副議長会として国に提言することが決まりました。なお、9月3日に関係省庁へ要望書を提出しました。

主な提言内容

1. 地方自治体が子育て支援施策に活用で
2. 自治体によって異なる医療費助成制度
3. 学校給食費無償化の実現
4. ひとり親家庭等医療費助成にともなう
5. 保育士や放課後児童支援員の処遇改善

近畿2府8県議会議長 国土強靭化の推進を

8月5日に滋賀県で開催された近畿2府8県議会議長会議に元木議長と出席しました。会議の中で山西が「国土強靭化の推進」を国に提言するよう提案。全会一致で承認され、近畿2府8県議会議長会として国に提言することが決まりました。なお、8月28日に関係省庁へ要望書を提出しました。

主な提言内容

1. 資材高騰や賃金水準が上昇する中でも例年以上の規模で確保すること
2. 今年度に終了する国土強靭化5カ年加

四国大学で講義

四国大学経営情報学部「政治学」の講義を今年も実施しました。

若者の政治離れが叫ばれて久しいですが、少しでも政治や行政に興味を持ってもらえるきっかけになればとの思いで毎年行っています。

これからも学生さんとの交流を深め、若者の声を議会活動に活かして参ります。

長会議　山西が提案

四国4県議会正副議長会議で山西が発言（2024.8.19）

できる交付金の増額
を全国一律の制度にすること

国民健康保険の国庫負担金の減額調整措置の廃止
と人材確保策の強化

会　山西が提案

近畿2府8県議会議長会議で山西が発言（2024.8.5）

、着実に国土強靭化が図られるよう予算・財源を

速化対策を継続すること

四国大学で「政治学」の講義（2024.5.29）

徳島南環状道路　国府ー上八万 早期完成を財務大臣に要望

昨年、用地買収を終えた徳島南環状道路「国府ー上八万」の早期完成に向け、切れ目のない予算を確保するよう、8月20日に知事や経済団体代表らとともに鈴木俊一財務大臣（当時）に要望しました。

鈴木俊一財務大臣（当時）に要望（2024.

徳島南環状道路は全長9.5㎞のうち未開通の「国府ー上八万」間4㎞の早期完成が長年の課題となっており、これまで山西は議会質問を通じ、その必要性を再三訴えて参りました。

昨年には、難航していた用地取得をすべて終え、現在僧津山トンネル（855m）の掘削や鮎喰新橋（478m）の下部工な本格的な工事に着手しています。早期完成のためには、今後必要な予算を切れ目な保することが極めて重要です。なお同日は、徳島自動車道の4車線化、徳島南部自道「津田ー阿南」間の早期供用、阿南安芸自動車道の事業推進なども求めました。

今後とも、1日も早く徳島南環状道路の全線開通を実現すべく、引き続き粘り強望を重ねて参ります。

JAグループ、四国電力、JR四国の幹部と面会

7月3日に四国経済連合会の長井啓介会長、四国電力の宮本喜弘社長と面会し、地域経済の振興や安定的な電力供給について意見交換を行いました。また、同日JR四国の西牧世博会長と四之宮和幸社長とも面会し、今後の公共交通の在り方について意見交換。7月9日にはJA徳島中央会の松田清見会長やJA徳島県の橋本浩組合長らと面会し、農業振興について意見交換を行いました。

JA徳島中央会の松田会長らと面会（2024

今後とも、県民生活への影響が大きい企業団体の皆様としっかり連携し、課題解決に取り組んで参ります。

四国経済連合会の長井会長と
四国電力の宮本社長らと面会（2024.7.3）

JR四国の四之宮社長らと面会（2024

県関係事業について

役場北側の交差点 東西方向の青信号を5秒間延長

石井町役場北側の県道交差点については、朝夕のラッシュ時に東西方向が慢性的に渋滞しており、多くの方々から改善を求めるお声をいただいて参りました。そこで、県警察において今年10月末から、東西方向の青信号を5秒間延長しています。

また、高川原小学校東側交差点についても今年1月から朝夕のラッシュ時のみ東西方向の青信号を10秒間延長しています。

引き続き渋滞緩和に向けあらゆる方策を模索して参ります。

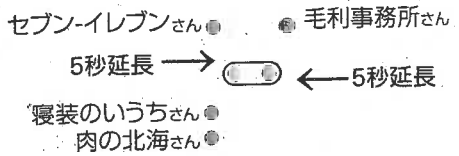

神宮入江川　下流で樹木伐採 渡内川　上流で土砂撤去

令和6年度の河川整備事業として、神宮入江川での樹木伐採や渡内川での土砂撤去などを実施します。

具体的な箇所について、神宮入江川では下流（第十地区付近）において流れを阻害する樹木の伐採を、渡内川では上流（下浦団地北側付近）において約300㎡の土砂撤去に着手します。

今後とも、洪水時の水位を下げるため、即効性の高い土砂撤去や樹木伐採を適切に行うよう粘り強く声をあげて参ります。

県道徳島鴨島線　約800m超を舗装

令和6年度の道路整備事業として県道徳島鴨島線で合計約800m超の舗装を実施します。具体的な個所については、ウインナークラブさん（高川原）付近で合計約390mとマリン大王さん東側（高原）付近で合計約460mをそれぞれ舗装します。

なお、県道第十白鳥線の徳島市水道局付近（第十）約270mの舗装と、県道平島国府線の百姓一さん付近（重松）約160mの舗装はすでに完了しています。

また、名西高校前の県道石井引田線の道路拡幅工事については、今年度約140mの舗装と水路工事を実施しており、第2工区も終盤を迎え、地権者の皆様方のご協力もいただき着実に南進しています。

今後とも地域の皆様のご要望を踏まえ、幹線道路の拡幅や適切な道路維持管理のため声をあげて参ります。

追加分

令和6年度公共事業予算（石井町関係）

路線・河川名	施工箇所	工種	予算額
石井引田線	石井・高川原	現道拡幅	1258万円
石井引田線	高川原	歩道	500万円
徳島吉野線ほか	藍畑ほか	橋りょう修繕	4900万円
石井高原線	石井	歩道	500万円

※9月議会補正予算可決分（箇所付けベース）

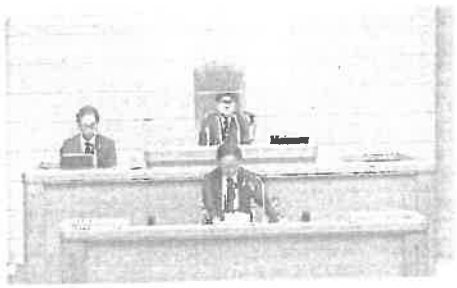
本会議で議長席に座り議事を進める（2024.6.18）

正副議長定例記者会見に臨む（2024.10.8）

徳島県シルバー大学校入学式で祝辞（2024.6.4）

山西くにお
議会活動

～所属する委員会～

- 総務委員会
- 防災・環境対策特別委員会
- 会長・幹事長会

～所属する期成同盟会～

- 飯尾川改修促進期成同盟会
- 石井神山線・高原石井線改良促進期成会

～所属する議員連盟～

- 防災対策議員連盟（会長）
- 観光振興議員連盟（副会長）
- 教育を考える議員連盟（幹事長）
- 医療・福祉関係議員連盟（幹事長）
- 治水・利水を考える議員連盟（幹事長）
- 過疎対策議員連盟（役員）
- スポーツ振興議員連盟
- 農業振興議員連盟

連絡先

〒779-3233
名西郡石井町石井字石井72-5

TEL/FAX
088-678-6808

※留守番電話に通じるときは、メッセージを入れていただけると助かります。

kunio_yamanishi@gmail.com

郵便はがき

料金受取人払郵便

鴨島郵便局
承認

753

差出有効期間
令和7年10月31日まで
（切手不要ですが、85円切手をはっていただけると嬉しいです。）

776-8790

石井町石井字石井72-5

徳島県議会副議長

山西くにお

行

ふりがな お名前	
ご住所	〒
電話番号	

※ご意見をお寄せ下さいました皆様にお返事をさせていただいておりますが、**匿名の方につきましてはお返事を致しかねます**のでご了承ください。
なお、場合によりホームページ等にて回答をさせていただくことがございます。

皆様のお声をお聞かせ下さい！

皆様のご意見やご提案など、ご自由にご記入下さい。

ご記入ありがとうございました。

地域にお住まいの皆様へ

料金後納
郵便

タウンプラス

～ 議会だより（神山町版） 2024 秋号 ～

議会だより
4
vol.

発行日
令和6年11月

山西くにお

第109代 副議長に就任 !!

ごあいさつ

皆様方には日頃から大変お世話になっておりますこと、心より感謝申し上げます。

おかげさまで副議長として、議会運営はもとより、県内各地での式典や正副議長会議への出席など議会を代表して対外的な活動にも多く参加し、さまざまな経験を積ませていただいております。

さて、定期的に発行しております「議会だより」をお届けいたしました。どうぞご高覧いただき、返信ハガキにてご意見をお聞かせくださいましたら幸いです。

今後ともご指導のほど、どうぞよろしくお願い申し上げます。

徳島県議会副議長 山西国朗（やまにしくにお）

トピックス ～ 県政のポイント ～

① 石井町・神山町の新火葬場 県の財政支援を

石井町高原に建設される予定の新火葬場について、9月議会の委員会で山西が質問し、県の財政支援を求めました。新火葬場は石井町、神山町、板野町が広域で整備する計画です。

通常、市町村が火葬場を建設する場合、国や県からの財政支援はありません。

そこで、大津波の影響を受けない石井町の新火葬場に対し、県が財政支援をすることで南海トラフ巨大地震発災時の「広域火葬拠点」とし、災害対応力の向上につなげるべきと指摘。県として積極的に協力するよう要請しました。（詳しくは2ページをご覧ください）

② 新童学寺トンネル内 照明をLED化

神山町と石井町を結ぶ新童学寺トンネル内の照明を改修し、LEDに付け替えました。

これまで多くの方々から、トンネル内の暗さを指摘するお声をいただいており、この度LEDへ更新し改善が図られました。

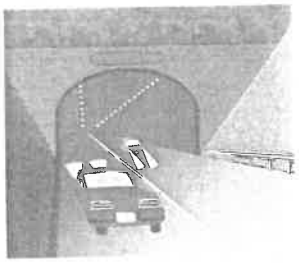

今後とも、地域の皆様方のお声をいただきながら交通安全対策と適切な道路の維持管理にしっかり取り組んで参ります。

③ 上分バイパス終点の早期完成を 新川又橋の開通を急げ

完成済みの新川又橋を早く通行できるよう、9月議会の委員会で質問し、上分バイパス終点の早期完成を求めました。

現在通行している川又橋は昭和14年に建設され、完成後85年が経過し老朽化が著しいため、早期の代替橋りょうが求められています。そこで、平成14年に橋りょうのみが完成している新川又橋を早期に供用を開始するため、上分バイパスの工区終点付近の整備を急ぐよう求めました。

今後とも、地域の重要な基幹道路の整備促進にしっかり取り組んで参ります。

④ 神山鮎喰線 緊急輸送道路に追加指定

この度、県の緊急輸送道路の見直しで、徳島市道徳島球技場線1号線（徳島市入田町）から国道438号線（神山町鬼籠野）の区間の県道21号神山鮎喰線12.2㎞が新たに追加指定されました。

神山町内の幹線道路のうち鮎喰川南岸を走る県道21号神山鮎喰線は重要な路線でありながら、これまで緊急輸送道路ではありませんでした。そこで、令和5年6月議会の委員会で指摘し、早期に追加指定するよう求めていました。今後、緊急輸送道路に指定されたことで、段差や亀裂の箇所を洗い出し、災害時に通行できなくなる可能性が高い箇所の調査を実施します。なお、国道438号線はすでに緊急輸送道路に指定されています。

今後の調査結果を踏まえ、重要路線の適切な維持管理にしっかり取り組んで参ります。

令和6年9月議会 防災・環境対策委員会

石井町の新火葬場 県の財政支援を

山西 平成25年に公表された南海トラフ巨大地震発災時の被害想定で、県内の死者は最大31,300人に上るとされている。南海トラフ巨大地震を見据えた火葬対策は大変重要な課題だ。実際、東日本大震災では宮城県で火葬が間に合わず、やむを得ず2,000体を超えるご遺体をいったん土葬し、改めて火葬した。今年の能登半島地震では奥能登地域で多くの火葬場が被災し、ご遺体を金沢市や小松市に搬送するなどし、火葬まで1週間以上かかるケースもあった。そこで、現時点で県内に火葬場は何カ所あるのか。そのうち、沿岸部以外の火葬場は何カ所あるのか。

防災対策推進課長 県内には民間施設1カ所を含め13市町に16カ所ある。そのうち、沿岸部を除く火葬場は6カ所となっている。

山西 6カ所しかなく非常に厳しい状況になるのではないかと危惧している。公衆衛生の確保はもとよりご遺族のお気持ちに寄り添うためにも県内全域で迅速かつ円滑な広域火葬体制を早急に構築する必要がある。現在、石井町では神山町および板野町との広域連携のもと、新火葬場の建設が進んでいる。石井町は大津波の影響を受けない場所であり、いざ発災時には火葬場の拠点施設になりうる。大規模災害を見据えた火葬場の新設に対し、国や県の補助制度はあるのか。

防災対策推進課長 市町村が新たに火葬場を整備する場合、国や県の補助制度はない。大規模災害時には不可欠な施設だが、緊急防災減災事業債のような有利な起債の対象にもなっていない。

山西 これから整備する火葬場は、災害時の広域火葬の位置づけを持って整備する必要がある。切迫する南海トラフ巨大地震発災時の災害対応力をさらに強化するため、石井町の新火葬場を緊急的に県が財政支援をすべきではないか。

危機管理部副部長 発災時のご遺体の火葬対策は先送りできない課題であり、どのような支援ができるかしっかり検討していく。

上分バイパス 新川又橋　早期の供用開始を

山西 現在通行している川又橋（神山町上分）の老朽化が進んでいる。すでに橋りょうのみが完成している新川又橋の供用開始を急ぐべきだ。現在国道438号で進めている「上分工区」の進ちょく状況はどうか。

道路整備課長 現在、工区終点側の川又橋付近のバイパス区間約600mでの工事を進めており、道路擁壁などの工事を行っている。一方、工事着手ができていない箇所については、相続人多数や境界未確定地などの理由により用地買収がまだ終えていない。解決に向けしっかり取り組む。

山西 用地取得は地権者の方々のご協力が不可欠だが、地元の方々からも早期完成を求める声が多い。緊張感を持って用地交渉に臨み、早期の完成を求める。

議会質問について 副議長在任中は議会の公平公正な運営に注力するため、委員会での質問は地元の案件以外は極力控えております。また、本会議での質問は議会の申し合わせにより自粛することとなっています。

令和5年度　政務活動費収支報告書について

昨年度（令和5年度）における政務活動費の使途について、一層の透明化を図るため、その概要版をご報告させていただきます。

なお、詳細版については「山西くにお」および「徳島県議会」のホームページで公表いたします。詳細版を紙で必要な方は、返信ハガキにて「詳細版必要」とお申し付けくださいましたら追ってお送りいたします。

ご指導のほど、どうぞよろしくお願い申し上げます。

1. 収入

政務活動費 1,800,000円（月150,000円×12ヶ月）

2. 支出（単位：円）

Ⓐ 調査研究費	17,215円
Ⓑ 広聴広報費	935,444円
Ⓒ 事務費	53,323円
Ⓓ 資料購入費	194,507円
合計	1,200,489円

余剰分 599,511円は県に返還

支出額が最多の広聴広報費は「議会だより」の発行に係る費用です。

四国4県議会正副議長 子育て支援の充実を

8月19日に愛媛県で「四国4県議会正副議長会議」が開かれ、元木議長とともに出席しました。会議の中で山西が「子育て支援施策の充実・強化」を国に提言するよう提案。全会一致で承認され、四国4県議会正副議長会として国に提言することが決まりました。なお、9月3日に関係省庁へ要望書を提出しました。

おもな提言内容

1. 地方自治体が子育て支援施策に活用
2. 自治体によって異なる医療費助成制度
3. 学校給食費無償化の実現
4. ひとり親家庭等医療費助成にともなう
5. 保育士や放課後児童支援員の処遇改

近畿2府8県議会議長 国土強靭化の推進を

8月5日に滋賀県で開催された近畿2府8県議会議長会議に元木議長と出席しました。会議の中で山西が「国土強靭化の推進」を国に提言するよう提案。全会一致で承認され、近畿2府8県議会議長会として国に提言することが決まりました。なお、8月28日に関係省庁へ要望書を提出しました。

おもな提言内容

1. 資材高騰や賃金水準が上昇する中で例年以上の規模で確保すること
2. 今年度に終了する国土強靭化5カ年か

四国大学で講義

四国大学経営情報学部「政治学」の講義を今年も実施しました。

若者の政治離れが叫ばれて久しいですが、少しでも政治や行政に興味を持ってもらえるきっかけになればとの思いで毎年行っています。

これからも学生さんとの交流を深め、若者の声を議会活動に活かして参ります。

会議　山西が提案

四国4県議会正副議長会議で山西が発言（2024.8.19）

きる交付金の増額
全国一律の制度にすること

民健康保険の国庫負担金の減額調整措置の廃止
と人材確保策の強化

会　山西が提案

近畿2府8県議会議長会議で山西が発言（2024.8.5）

、着実に国土強靭化が図られるよう予算・財源を

速化対策を継続すること

四国大学で「政治学」の講義（2024.5.29）

徳島南環状道路　国府ー上八万 早期完成を財務大臣に要望

鈴木俊一財務大臣（当時）に要望（2024.8.

昨年、用地買収を終えた徳島南環状道路「国府ー上八万」の早期完成に向け、切れ目のない予算を確保するよう、8月20日に知事や経済団体代表らとともに鈴木俊一財務大臣（当時）に要望しました。

徳島南環状道路は全長9.5㎞のうち未開通の「国府ー上八万」間4㎞の早期完成が長年の課題となっており、これまで山西は議会質問を通じ、その必要性を再三訴えて参りました。

昨年には、難航していた用地取得をすべて終え、現在僧津山トンネル（855m）の掘削や鮎喰新橋（478m）の下部工なと本格的な工事に着手しています。早期完成のためには、今後必要な予算を切れ目なく保することが極めて重要です。なお同日は、徳島自動車道の4車線化、徳島南部自動道「津田ー阿南」間の早期供用、阿南安芸自動車道の事業推進なども求めました。

今後とも、1日も早く徳島南環状道路の全線開通を実現すべく、引き続き粘り強く望を重ねて参ります。

JAグループ、四国電力、JR四国の幹部と面会

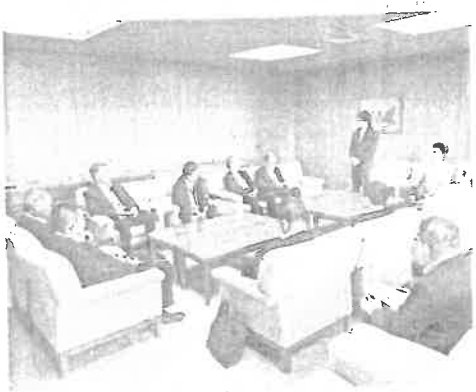

JA徳島中央会の松田会長らと面会（2024.

7月3日に四国経済連合会の長井啓介会長、四国電力の宮本喜弘社長と面会し、地域経済の振興や安定的な電力供給について意見交換を行いました。また、同日JR四国の西牧世博会長と四之宮和幸社長とも面会し、今後の公共交通の在り方について意見交換。7月9日にはJA徳島中央会の松田清見会長やJA徳島県の橋本浩組合長らと面会し、農業振興について意見交換を行いました。

今後とも、県民生活への影響が大きい企業団体の皆様としっかり連携し、課題解決に取り組んで参ります。

四国経済連合会の長井会長と
四国電力の宮本社長らと面会（2024.7.3）

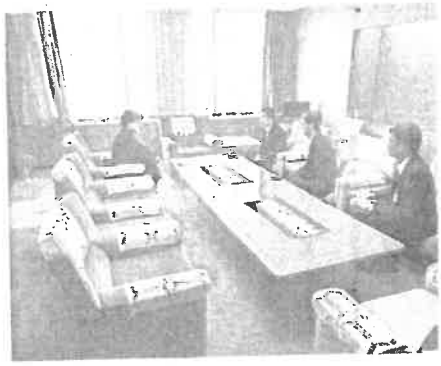

JR四国の四之宮社長らと面会（2024

(追加分) 神山町内公共事業予算

7300万円を追加
総額9億3300万円確保

9月議会の補正予算で追加の公共事業予算が可決されました。神山町内での県公共事業予算は7300万円追加され、箇所付けベースで今年度総額9億3300万円となりました。

道路整備では、神山町内の橋りょう14ヶ所の修繕に2900万円追加し、今年度の橋りょう修繕総額9900万円を確保しました。森林整備では坂丸の山腹工が新たに追加され3400万円を確保しました。なお、追加予算が確保できた箇所は下記のとおりです。

今後とも、各議会ごとの補正予算で神山町内の予算確保にしっかり取り組んで参ります。

道路整備予算（令和6年度追加分）

路線・河川名	施工箇所	工種	予算額
石井神山線ほか	阿野ほか	橋りょう修繕	2900万円
石井神山線	西上角	歩道	500万円
左右山谷ほか	左右山ほか	堰堤改修	500万円

森林整備予算（令和6年度追加分）

施工箇所	工種	予算額
坂丸	山腹工	3400万円

県関係事業について

阿野地区　石井神山・神山鮎喰線 合計で約350mの舗装に着手

令和6年度の道路整備事業として県道石井神山線と県道神山鮎喰線で舗装を実施します。具体的な個所については、県道神山鮎喰線のうち阿野・二本木付近と阿野・馬喰草付近で合計248m、県道石井神山線の阿野・五反地付近で約94mをそれぞれ舗装します。

また、県道神山川島線（黒口～鍋岩工区）の現道拡幅工事は擁壁工を10m、県道石井神山線（長代工区）の現道拡幅工事は擁壁工を20m、同線（阿野工区）の現道拡幅工事は擁壁工を計76mと側溝工を111mおよび舗装工を94mにそれぞれ着手します。

今後とも地域の皆様のご要望を踏まえ、幹線道路の適切な維持管理のため声をあげて参ります。

県道鬼籠野国府線 一ノ坂工区の道路拡幅 今年度　擁壁工計200m超に着手

継続的に整備している県道鬼籠野国府線道路拡幅工事は今年度合計204mの擁壁工に着手しています。

同工区は道幅が狭く対向が困難なため、地域の皆様から道路拡幅のご要望を多くいただいており、継続的に整備を進めている箇所です。今年度は200mを超える擁壁工に着手し、事業の前進を図ります。

今後とも、着実な進ちょくが図られるよう予算確保にしっかり取り組んで参ります。

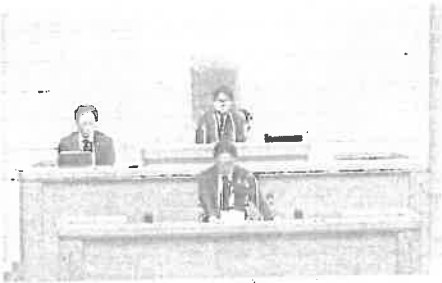

本会議で議長席に座り議事を進める（2024.6.18）

正副議長定例記者会見に臨む（2024.10.8）

徳島県シルバー大学校入学式で祝辞（2024.6.4）

山西くにお
議会活動

～所属する委員会～

- 総務委員会
- 防災・環境対策特別委員会
- 会長・幹事長会

～所属する期成同盟会～

- 飯尾川改修促進期成同盟会
- 石井神山線・高原石井線改良促進期成会

～所属する議員連盟～

- 防災対策議員連盟（会長）
- 観光振興議員連盟（副会長）
- 教育を考える議員連盟（幹事長）
- 医療・福祉関係議員連盟（幹事長）
- 治水・利水を考える議員連盟（幹事長）
- 過疎対策議員連盟（役員）
- スポーツ振興議員連盟
- 農業振興議員連盟

連絡先

〒779-3233
名西郡石井町石井字石井72-5
TEL./FAX
088-678-6808
※留守電録音に通じるときは、メッセージを入れていただけると助かります。
kunio.yamanishi@gmail.com

郵便はがき

料金受取人払郵便

鴨島郵便局
承認

753

差出有効期間
令和7年10月
31日まで
（切手不要ですが、
85円切手をはって
いただけると嬉し
いです。）

776-8790

石井町石井字石井72-5

徳島県議会副議長

山西くにお

行

ふりがな お名前	
ご住所	〒
電話番号	

※ご意見をお寄せ下さいました皆様にお返事をさせていただいておりますが、
匿名の方につきましてはお返事を致しかねますのでご了承ください。
なお、場合によりホームページ等にて回答をさせていただくことが
ございます。

皆様のお声をお聞かせ下さい！

皆様のご意見やご提案など、ご自由にご記入下さい。

ご記入ありがとうございました。

参考様式３

活動報告書兼領収書等添付票

項目	広聴広報費
整理番号	3

①	年月日	
②	内容	発行日　令和6年11月 発行部数　議会だより第17号石井町版10,300部および議会だより第4号神山町版2,400部 配布方法　郵送・手配り 内容　県政報告書を発行し、県内において上記の配布方法により地域住民に配布し広報広聴活動を行う。 ※議員が開催する会議（県政報告会等）の場合、開催通知（案内文）及び会議次第を添付すること
③	政務活動以外の活動（議会・後援会・政党活動等）が含まれている場合はその内容及び按分率の根拠	

④ 経費

費目	領収書金額（円）	按分率（／）	充当金額（円）	支払の内容	印刷成果物	発送物写し
郵送費	111	10/10	111	返信ハガキ　111円×1通=111円		
合計	111		111			

（注）単ら来賓や後援会長挨拶ばかりで、議員自らによる県政報告や参加者との意見交換等がないものについては、政務活動とはみなされません。
（注）印刷費を計上している場合は、当該印刷費に係る成果物を添付すること。
（注）郵送費を計上している場合は、支払の内容欄に発送数及び発送内容を記載の上、発送物の写しを提出すること。

議員本人による確認欄（次の事項に間違いがなければ自筆で☑を記入すること）	会派使用欄
☑ 当該支出は政務活動費の使途基準（条例第2条第1項）に合致した適正な支出である	経理責任者審査
☑ 政務活動以外の活動が含まれている場合、活動実績に応じた按分等がされている	
☑ 後援会主催の報告会等ではない	
☑ 参加者等に対してお茶及びお茶うけを超える飲食（公職選挙法の制限を超える飲食）の提供はない	
☑ 印刷費を計上している場合は、成果物（現物）が添付されている	
☑ 郵送費を計上している場合は、発送数及び発送内容が記載されており、発送物の写しが提出されている	

（裏面）

本欄に領収書等を添付してください。

※裏面は各項目（参考様式１～１１）共通です。
※領収書は重ならないように添付してください。
　貼りきれない分は、Ａ４用紙（任意様式）に貼り付けてください。

【按分による支出の場合】

按分率	
政務活動費の支出額	円

（注）事務所費の場合は「事務所状況報告書」と同じ按分率

【経費の一部に充当した支出の場合】

政務活動費の支出額	円

次回口座振替のお知らせ　(Information of Current Bill)

山西　国朗　様

日本郵便株式会社

登録番号：T1010001112577
【お問合せ先】
鴨島郵便局
電話： 0883-24-2250

平素は、格別のお引き立てに預かり、誠にありがとうございます。料金後納のご利用額につき、2025年03月21日に、下記のとおり口座振替によりお引き落としさせていただきます。お手数ですが、振替日の前日までに、ご指定の口座へのご入金をお願い致します。なお、Webサイト上での請求書の提供をご希望の際はお問合せ先にお申し出ください。
(※)2023年10月以降は、ご請求額が100円未満でも請求書を発行させていただきます。

発行日 (Date of Issue)
2025年 3月 6日

ご請求番号 (Billing ID)	次回振替額(税込) (Total Amount Due)	金融機関
[redacted]	111 円	[redacted]

ご請求の内訳 (Billing Details)	ご請求番号	消費税率等	(税込)	消費税等	修正前期間計(税込)	修正前消費税等	修正後期間計(税込)	修正後消費税等
2025/02/28締め利用額		10%	111円	(10円)				

上記口座振替日にお引き落としできなかった場合、別途お送りする請求書によりお支払いただきます。
この場合、お客さまご利用の金融機関によっては、お支払期限経過後に請求書をお届けする場合がございますので、予めご了承ください。ご利用明細はWebでご参照ください。

領　収　書　(Receipt)

発行日　2025年 4月 6日

お客さま氏名 (Customer)
山西　国朗　様

右記、金額を 2025年 3月21日付けで
口座振替により領収致しました。

ご請求番号 (Billing ID)	[redacted]
ご請求の内訳 (Billing Details)	2025/02/28締め利用額
領収金額 (Amount Paid)	111 円
(うち消費税相当額)	10 円
金融機関	[redacted]

日本郵便株式会社

印紙税申告納
付につき麹町
税務署承認済

交付証（お客様用）

山西　国朗　様

[redacted]

（承認：0753）

[収納金]
受取人払
第二種通常はがき
@111　1通　¥111

料金	¥85
手数料	¥26
料金等計	¥111
合計	**¥111**

〒100-8792　日本郵便株式会社
東京都千代田区大手町２－３－１
取扱日時：2025年 2月25日 11:20
発行No. 250225L0279 端715710860
連絡先：鴨島郵便局
TEL:0570-943-934

取扱局　2001-620090

この控は領収書ではありません。
各料金明細、合計は実際の請求と
異なることがあります。

参考様式４

活動報告書兼領収書等添付票

項目	要請陳情等活動費
整理番号	1

①	年月日・時間	令和6年8月20日(火) ①13:00～14:00 ②15:00～15:15 ③16:25～16:40 令和6年8月21日(水) ④11:00～12:00
②	場所	①都道府県会館 【東京都千代田区】 ②財務省 【東京都千代田区】 ③国土交通省 【東京都千代田区】 ④東京プリンスホテル 【東京都港区】
③	相手方	①国土交通省、西日本高速道路(株) 他 ②財務大臣 鈴木俊一 氏 ③国土交通副大臣 堂故 茂 氏 ④四国新幹線整備促進期成会会長 他
④	参加者	①嘉見博之、岡本富治、重清佳之、眞貝浩司、岡田理絵、須見一仁、福山博史、原徹臣、井村保裕、木下賢功、古野司、平山尚道、山西国朗、元木章生、井川龍二、北島一人、立川了大、井下泰憲、仁木啓人、浪越憲一、沢本勝彦、岸本淳志、梶原一哉、達田良子、川真田琢巳 他 ②③嘉見博之、岡本富治、重清佳之、山西国朗、元木章生 他 ④嘉見博之、岡本富治、重清佳之、眞貝浩司、岡田理絵、須見一仁、福山博史、原徹臣、木下賢功、山西国朗、古野司、平山尚道、仁木啓人、浪越憲一、沢本勝彦、岸本淳志、古川広志、梶原一哉、川真田琢巳 他
⑤	目的・内容	①徳島県内の関係者と一致団結し、高規格道路等の整備促進を強力に進めていくため、決起大会に出席し、国等への要望を行った。 ②③「徳島南部自動車道」「阿南安芸自動車道」の早期整備等について、財務省及び国土交通省へ要望活動を行った。 ④四国新幹線の早期実現に関して、国への要望事項を決議する、四国新幹線整備促進期成会東京大会に出席した。
⑥	政務活動以外の活動（議会・後援会・政党活動等）が含まれている場合はその内容及び按分率の根拠	

⑦ 経費

費目	領収書金額（円）	按分率（／）	充当金額（円）	支払の内容	支払証明書	自動車使用記録簿
交通費	20,870	10/10	20,870	8/20 09:30松山発→11:00羽田着 ANA584便		
交通費	16,210	10/10	16,210	8/21 13:30羽田発→14:45徳島着 ANA283便		
宿泊費	10,300	10/10	10,300	8/20夜 アパホテル〈赤坂見附〉		
交通費	1,500	1/3	500	8/21 タクシー代（赤坂→東京プリンスホテル）		
合計	48,880		47,880			

議員本人による確認欄（次の事項に間違いがなければ自筆で☑を記入すること）	会派使用欄
☑ 当該支出は政務活動費の使途基準（条例第2条第1項）に合致した適正な支出である	経理責任者審査
☑ 政務活動以外の活動が含まれている場合、活動実績等に応じた按分がされている	印
☑ 充当に適さない会費等（例：酒類が提供される会合への参加費）は含まれていない	
☑ 費用弁償が支給される公務日との重複はない	

（裏面）

本欄に領収書等を添付してください。

※裏面は各項目（参考様式１～１１）共通です。
※領収書は重ならないように添付してください。
　貼りきれない分は、Ａ４用紙（任意様式）に貼り付けてください。

【按分による支出の場合】

按分率	10/10、1/3
政務活動費の支出額	47,880　円

（注）事務所費の場合は「事務所状況報告書」と同じ按分率

【経費の一部に充当した支出の場合】

政務活動費の支出額	円

領収書

WEB ddd1fa3b5c-J88CT-200159-0-1000
表示日 2024年07月11日(木)

山西　国朗　様

金額	¥20,870- (税込) クレジット支払い (消費税10%対象 ¥20,870- (税込))	航空券番号	1010404614564015
		照会番号	XHGB8E

但し　運賃および税金・料金等

航空券発行日　2024年07月11日(木)

上記、正に領収いたしました。

ANA | A STAR ALLIANCE MEMBER

全日本空輸株式会社　All Nippon Airways Co.,Ltd.
登録番号：T1010401099027

航空券明細

WEB ddd1fa3b5c-J88CT-200159-0-1000
表示日 2024年07月11日(木)

ご搭乗者名/照会番号
ヤマニシ クニオ様　(XHGB8E)

搭乗日	便名	区間	クラス	運賃	運賃額等(税込)	運賃適用基準日
2024年08月20日(火)	ANA584	松山 - 東京(羽田)	普通席	スーパーバリュー21I	¥20,870-	2024年07月11日(木)

合計金額　¥20,870-

領収書

WEB c269385433-L56PN-201554-0-1000
表示日 2024年07月11日(木)

山西　国朗　様

金額	¥16,210- (税込) クレジット支払い (消費税10%対象 ¥16,210- (税込))	航空券番号	1010404616322010
		照会番号	3HCK0Q
但し	運賃および税金・料金等		
航空券発行日	2024年07月11日(木)		

上記、正に領収いたしました。

ANA | A STAR ALLIANCE MEMBER
全日本空輸株式会社　All Nippon Airways Co.,Ltd.
登録番号：T1010401099027

航空券明細

WEB c269385433-L56PN-201554-0-1000
表示日 2024年07月11日(木)

ご搭乗者名/照会番号
ヤマニシ クニオ様　(3HCK0Q)

搭乗日	便名	区間	クラス	運賃	運賃額等(税込)	運賃適用基準日
2024年08月21日(水)	ANA283	東京(羽田) - 徳島	普通席	スーパーバリュー28K	¥16,210-	2024年07月11日(木)

合計金額
¥16,210-

領収書 兼 利用明細書

山西国朗 様

領収金額			¥10,300
宿泊代			¥10,300
小計			¥10,300
10%対象	¥10,300	内消費税	¥936
合計			¥10,300
現金			¥10,300

部屋番号 : 401
宿泊期間 : 2024/08/20 - 2024/08/21

アパホテル 〈赤坂見附〉
TEL 03-3582-5111

アパホテル株式会社

登録番号:T4010401043403
取引番号:125002P082047770 2024/08/20 17:03
・本領収書は再発行できません。

領収書

2024年08月21日

メーター運賃 ¥1,500円

運賃料金計 ¥1,500円

合計 ¥1,500円

（税率10%）

登録番号 T6810940976193

現金 支払 ¥1,500円

毎度ご乗車ありがとうございます。

上記金額正に領収致しました。

WATANABE TAXI

ドア番号 3264

お忘れ物のお問い合わせは

日個連東京都営業協同組合

朋友個人タクシー協同組合

平日9～17時の受付 03-3853-4746

上記時間外の受付

お忘れ物センター 03 6-9166

参考様式７

活動報告書兼領収書等添付票

項目	資料購入費
整理番号	1

書籍名	領収書金額（円）	按分率（ / ）	充当金額（円）	備考
中央公論 2024年6月号	990	10/10	990	
儲かる農業2024 週刊ダイヤモンド2024年5月11日号	980	10/10	980	
季刊 自治体法務研究 2024年春号～2024年冬号	5,720	10/10	5,720	
月刊「ガバナンス」2024年4月号～2025年3月号	14,256	10/10	14,256	
合計	21,946		21,946	

（注）一般的に大衆紙と言われる雑誌類や選挙活動用とみなされる可能性が高い住宅地図には充当できません。
（注）定期購読をしている刊行物について、１２ヶ月を超える分は対象となりません。

議員本人による確認欄（次の事項に間違いなければ自筆で☑を記入すること）	会派使用欄
☑ 当該支出は政務活動費の使途基準（条例第2条第1項）に合致した適正な支出である	経理責任者審査
☑ 充当に適さない書籍等（選挙関連、住宅地図、大衆雑誌等）は含まれていない	

（裏面）

本欄に領収書等を添付してください。

※裏面は各項目（参考様式１～１１）共通です。
※領収書は重ならないように添付してください。
　貼りきれない分は、Ａ４用紙（任意様式）に貼り付けてください。

【按分による支出の場合】

按分率	
政務活動費の支出額	円

（注）事務所費の場合は「事務所状況報告書」と同じ按分率

【経費の一部に充当した支出の場合】

政務活動費の支出額	円

セブン-イレブン
徳島沖浜東店
徳島県徳島市沖浜東２丁目３番地

電話：088-652-3221　　ﾚｼﾞ#2

2024年05月18日(土) 11:38　責105

ｲﾝﾀｰﾈｯﾄｼｮｯﾋﾟﾝｸﾞ払込領収書

お客様控

山西　　様

¥990-

払込先名　amazon（収納代行ウェルネット）
お客様用連絡先
www.amazon.co.jp/contact-us

払込票番号
7252-07879-803

2024年05月18日

ストアスタンプ

4.5.18
徳島沖浜東③
432679

- 商品・サービス等の提供方法は払込先より案内されております。（この領収書が必要になる場合もあります。）
- 注文内容についてのお問合せや変更・取消・返品・返金等は、上記、お客様用連絡先にお問合せ下さい。
- 本票を保管頂く場合は、印刷面を内側に折り、保管をお願い致します。

※インボイスの発行はお客様からサービス事業者にお問合せ下さい。

amazon.co.jp

注文番号249-0761262-1013424の購入明細書

このページを印刷してご利用ください。

注文日：2024年5月18日
Amazon.co.jp 注文番号：249-0761262-1013424
ご請求額：￥990

2024年5月18日に発送済み

注文商品	価格
1 点 中央公論 2024年 6月号, 中央公論新社 販売: アマゾンジャパン合同会社 コンディション: 新品	￥990

お届け先住所：
山西国朗
779-3233
徳島県 名西郡石井町石井字石井
72-5

配送方法：
通常配送

支払い情報

支払い方法：
コンビニ・ATM・ネットバンキング・電子マネー払い

商品の小計：	￥990
配送料・手数料：	￥410
注文合計：	￥1,400
割引：	-￥410
ご請求額：	￥990

重要なお知らせ: 重要なお知らせ：お支払い番号は、コンビニや金融機関によって呼び方が異なりますが、Eメールでお送りする11けたの番号です（注文番号とは別にお知らせします）。セブン-イレブンではお支払い番号とは別に、13けたの払込票番号が必要です。詳しくは「お支払い方法について」のページまたはヘルプページをご確認ください。
お支払い番号発行後は、上記の「注文商品」の項目の下でもお支払い番号および「お支払い方法について」のページをご確認いただけます。

注文の状況を確認するには、注文内容をご覧ください。

利用規約 | プライバシー規約 ©1996-2020, Amazon.com, Inc. and its affiliates

トップへ戻る

日本語 日本 ヘルプ・サポート

利用規約 | プライバシー規約 | パーソナライズド広告規約 | 各種規約 | 特定商取引法に基づく表示
© 1996-2022, Amazon.com, Inc. or its affiliates

領収証

ヤマニシ　様

¥980※

但

上記金額を領収しました。

2024年05月18日(土)　09:11

徳島市沖ノ浜3-9
平惣　徳島店

088-622-0001

担当印

1371526
金額を訂正したもの
担当印のないものは無効です
登録番号　T8480001006890

----------お買い上げ明細----------

週刊　ダイヤモンド
雑誌　外　¥891

小計	1数	¥891
消費税		¥89
合計		¥980
(10%対象		¥891)
(10%税額		¥89)
現金		¥1,000
お釣り		¥20

請　求　書

登録番号：T1010001100425

東京都江東区新木場1丁目18番11号（〒[redacted]）

株式会社ぎょう[redacted]

代表取締役
社　　長　成　吉

山西　国朗　様　令和　6年　4月　9日

下記のとおりご請求いたします。
（0450-0083345）

令和6年3月～令和6年12月分

ご請求額	¥5,720.-
内消費税10%	¥520.-

お得意様No（請求No）	[redacted]

お支払は令和　6年　5月31日までにお願いします。

品　名	追録号数	数　量	単　価	金　額	備　考
季刊　自治体法務研究 2024年春号～2024年冬号	購　読　料	1	5720	5720	

（振　込　先）[redacted]　01240031970（4）

（要打電項目）404073066　ヤマニシ クニオ

振込金受領証
（金融機関・コンビニエンスストア等用）

ゆうちょ銀行又は郵便局でお支払いの場合は左側の2枚だけをお出しください。

払込人氏名
山西　国朗　様

お問い合わせ番号
[redacted]

金額
5,720

内消費税額
520

受取人
株式会社ぎょうせい

振込先
[redacted]

カ）ギヨウセイ

受領印

収入印紙貼付欄
（CVS等収納用）

'24.4.22

（お客様控）

請　求　書

登録番号：T1010001100425

山西　国朗　様　令和　6年　3月　28日

東京都江東区新木場1丁目18番11号（〒136-8575）
株式会社ぎょう[redacted]
代表取締役
社　長　成　吉[redacted]

下記のとおりご請求いたします。
（0450-0083084）

令和6年4月～令和7年3月分

ご請求額	¥14,256.
内消費税10%	¥1,296.

お得意様No（請求No）	[redacted]

お支払は令和　6年　4月30日までにお願いします。

品　名	追録号数	数　量	単　価	金　額	備　考
月刊　「ガバナンス」 2024年 4月号～2025年 3月号	購　読　料	1	14256	14256	

（振　込　先）[redacted]

（要打電項目）403323023　ヤマニシ　クニオ

01240013712
（　　9）

振込金受領証
（金融機関・コンビニエンスストア等用）

払込人氏名
山西　国朗
様

お問い合わせ番号
[redacted]

金額
14,256

内消費税額
1,296

受取人
株式会社ぎょうせい

振込先
[redacted]

カ）ギヨウセイ

受領印

収入印紙貼付欄
（ＣＶＳ等収納用）

'24 4 22

ゆうちょ銀行又は郵便局でお支払いの場合は左側の2枚だけをお出しください。

（お客様控）

参考様式７

活動報告書兼領収書等添付票

項目	資料購入費
整理番号	2

書籍名	領収書金額（円）	按分率（／）	充当金額（円）	備考
しんぶん赤旗　日曜版（令和5年11月～令和6年10月） ※R5.11～R6.6 930円/月、R6.7～R6.10 990円/月	11,400	10/10	11,400	
月刊・教職研修（令和6年10月～令和7年9月）	12,800	10/10	12,800	
地方議会人（令和6年4月～令和7年3月）	9,972	10/10	9,972	
徳島県学事関係職員録（R6）	2,500	10/10	2,500	
徳島県学事関係職員録（R6）	2,500	10/10	2,500	
令和6年度徳島県職員録	1,400	10/10	1,400	
令和6年度徳島県職員録	1,400	10/10	1,400	
「今どきの若者」のリアル	3,058	10/10	1,078	
青少年の政治参加ー民主主義を強化するために		10/10	1,980	
教育政策をめぐるエビデンス	8,668	10/10	3,960	
縮んで勝つー人口減少社会の活路		10/10	1,045	
学校とはなにかー子どもの学びにとって一番大切なこと		10/10	1,100	
「ネット世論」の社会学 ーデータ分析が解き明かす「偏り」の正体		10/10	1,023	
介護格差		10/10	1,540	うち送料440円
新自由主義と教育改革　大阪から問う	1,012	10/10	1,012	
8がけ社会ー消える労働者　朽ちるインフラ	4,730	10/10	990	
崩壊する日本の公教育		10/10	1,100	
現場から社会を動かす政策入門		10/10	2,640	
合計	59,440		59,440	

（注）一般的に大衆紙と言われる雑誌類や選挙活動用とみなされる可能性が高い住宅地図には充当できません。
（注）定期購読をしている刊行物について、１２ヶ月を超える分は対象となりません。

議員本人による確認欄（次の事項に間違いなければ自筆で☑を記入すること）	会派使用欄
☑ 当該支出は政務活動費の使途基準（条例第2条第1項）に合致した適正な支出である	経理責任者審査
☑ 充当に適さない書籍等（選挙関連、住宅地図、大衆雑誌等）は含まれていない	

（裏面）

本欄に領収書等を添付してください。

※裏面は各項目（参考様式１～１１）共通です。
※領収書は重ならないように添付してください。
　貼りきれない分は、Ａ４用紙（任意様式）に貼り付けてください。

【按分による支出の場合】

按分率	
政務活動費の支出額	円

（注）事務所費の場合は「事務所状況報告書」と同じ按分率

【経費の一部に充当した支出の場合】

政務活動費の支出額	円

日本共産党発行の
しんぶん赤旗
領収書

山西県会議員　様

新聞・雑誌名	部数	金額
しんぶん赤旗日曜版		¥11400 円

23年11月～24年10月　12月分

上記の金額たしかにいただきました。
ありがとうございました。

領収日 2024/11/24　扱者

ご請求金額	12,800円
お支払期限	2024年 9月 5日

山西　国朗　様
読者ｺｰﾄﾞ：[redacted]

商品番号	商品名	単価	数量	金額
001000	月刊・教職研修　期間 24/10 ～ 25/09	12,800	1	12,800
備考		合計		12,800
		(内消費税10%)		1,164

ゆうちょ銀行又は郵便局・コンビニでのお支払　**インターネットバンキングは利用不可。** 払込手数料無料。但しゆうちょ銀行・郵便局で現金でお支払いいただく場合は手数料がかかります。

振込受領書
(ｺﾝﾋﾞﾆｴﾝｽｽﾄｱ等支払用)

振込人氏名
山西　国朗
様
[redacted]

読者コード
[redacted]

お支払金額
12,800円
内消費税　1,164円

受取人
株式会社
教育開発研究所

受領印
1 7 16
24 9 5
収入印紙
(ｺﾝﾋﾞﾆｴﾝｽｽﾄｱ等収納用)

ゆうちょ銀行又は郵便局でお支払いの場合は左側の2枚だけをお出しください。

(お客様控)

ご利用明細票

お取扱日	店番	取扱番号
06-09-09	62196	A96140006

取扱店	トクシマケンチョウナイ
払込口座	[redacted]
払込金額	*9,972
料金	*0

振替受付票

[redacted]

株式会社　中央文化社

金額　千 百 十 万 千 百 十 円
*　　9 9 7 2

ご依頼人様記入欄
AB 216
山田 [illegible] 様

様

日 附 印

払込みの証拠となるものですから大切に保存して下さい。
料金には、消費税等が含まれています。
（ゆうちょ銀行）

入金額　*10,000.
おつり　*28

ゆうちょ銀行で「ちょこっと」
お借り入れ！口座貸越サービス

印紙税申告納付につき麹町税務署承認済

領　収　書

一金　2,500円也

内　訳

品　　名	数　量	単価(税込)	価格(税込)
徳島県学事関係職員録(R6)	1	2,500円	2,500円

上記金額領収いたしました。

令和6年7月10日

山西　国朗　様

徳島市北田宮１丁目８番６８号[redacted]
公益社団法人徳島県教[redacted]
理事長　　佐藤　利[redacted]

領　収　書

一金　2,500円也

内　訳

品　　名	数　量	単価(税込)	価格(税込)
徳島県学事関係職員録(R6)	1	2,500円	2,500円

上記金額領収いたしました。

令和6年7月10日

山西　国朗　様

徳島市北田宮１丁目８番６８号[redacted]
公益社団法人徳島県教[redacted]
理事長　　佐 藤　利[redacted]

105-21

領　収　書

山西　国朗　殿

金額	百	十	万	千	百	十	円
			¥	1	4	0	0

但し　職員録

〈金額(税込)〉
10% 1,400
%
〈消費税額等〉
10% 127
%

収入印紙

上記金額正に領収致しました
R6 年 7 月 12 日

取扱者印

徳島県職業生活協同組合
徳島市万代町1丁目1番地 TEL 621−3061
登録番号　T5 4800 0500 0447

5.3.100

105-22

領　収　書

山西　国朗　殿

金額	百	十	万	千	百	十	円
			¥	1	4	0	0

但し　職員録

〈金額(税込)〉
10% 1,400
%
〈消費税額等〉
10% 127
%

収入印紙

上記金額正に領収致しました
R6 年 7 月 12 日

取扱者印

徳島県職業生活協同組合
徳島市万代町1丁目1番地 TEL 621−3061
登録番号　T5 4800 0500 0447

5.3.100

セブン-イレブン
石井町役場前店
徳島県名西郡石井町高川原字高川原
８２番１５
電話：088-674-7227　　ﾚｼﾞ#2

2024年07月12日(金) 13:36　貫033
ｲﾝﾀｰﾈｯﾄｼｮｯﾋﾟﾝｸﾞ払込領収書

お客様控

山西　　様

¥3,058-

払込先名　amazon（収納代行ウェルネット）
お客様用連絡先
www.amazon.co.jp/contact-us

払込票番号
7252-88460-6141

2024年07月12日

ストアスタンプ
セブン-イレブン
'24 7.12
石井町役場前②
536210

■商品・サービス等の提供方法は払込先より案内されております。（この領収書が必要になる場合もあります。）
■注文内容についてのお問合せや変更・取消・返品・返金等は、上記、お客様用連絡先にお問合せ下さい。
■本票を保管頂く場合は、印刷面を内側に折り、保管をお願い致します。
※インボイスの発行はお客様からサービス事業者にお問合せ下さい。

amazon.co.jp

注文番号249-0206549-5644615の購入明細書
このページを印刷してご利用ください。

注文日：2024年7月12日
Amazon.co.jp 注文番号：249-0206549-5644615
ご請求額：￥3,058

2024年7月17日に発送済み

注文商品	価格
1 点「今どきの若者」のリアル (PHP新書), 山田 昌弘 販売：アマゾンジャパン合同会社 コンディション：新品	￥1,078
1 点 青少年の政治参加ー民主主義を強化するために (信山社新書), 結城 忠 販売：アマゾンジャパン合同会社 コンディション：新品	￥1,980

お届け先住所：
山西国朗
779-3233
徳島県 名西郡石井町石井字石井
72-5

配送方法：
通常配送

支払い情報

支払い方法：
コンビニ・ATM・ネットバンキング・電子マネー払い

重要なお知らせ：重要なお知らせ：お支払い番号は、コンビニや金融機関によって呼び方が異なりますが、Eメールでお送りする11けたの番号です（注文番号とは別にお知らせします）。セブン-イレブンではお支払い番号とは別に、13けたの払込票番号が必要です。詳しくは「お支払い方法について」のページまたはヘルプページをご確認ください。
お支払い番号発行後は、上記の「注文商品」の項目の下でもお支払い番号および「お支払い方法について」のページをご確認いただけます。

商品の小計：	￥3,058
配送料・手数料：	￥410
注文合計：	￥3,468
割引：	-￥410
ご請求額：	￥3,058

注文の状況を確認するには、注文内容をご覧ください。

利用規約 | プライバシー規約 ©1996-2020, Amazon.com, Inc. and its affiliates

日本語 日本 ヘルプページ トップ

利用規約 | プライバシー規約 | ハーフプライスストアから成り立っています | [illegible]
© 1996-2020, Amazon.com, Inc. or its affiliates

セブン-イレブン
徳島南昭和町５丁目店・
徳島県徳島市南昭和町５丁目６３－１
電話：088-623-9211　ﾚｼﾞ#1

2024年09月20日(金) 07:45　責097

ｲﾝﾀｰﾈｯﾄｼｮｯﾋﾟﾝｸﾞ払込領収書

お客様控

山西　様

¥8,668－

払込先名　amazon（収納代行ウェルネット）
お客様用連絡先
www.amazon.co.jp/contact-us

払込票番号
7253－82284－2034

2024年09月20日

ストアスタンプ

セブン-イレブン
'24.9.20
徳島南昭和町5丁目②
452067

－－－－－－－－－－－－－－－－－－－－

■商品・サービス等の提供方法は払込先より案内されております。（この領収書が必要になる場合もあります。）
■注文内容についてのお問合せや変更・取消・返品・返金等は、上記、お客様用連絡先にお問合せ下さい。
■本票を保管頂く場合は、印刷面を内側に折り、保管をお願い致します。
※インボイスの発行はお客様からサービス事業者にお問合せ下さい。

amazon.co.jp

注文番号249-9825736-6512654の購入明細書

このページを印刷してご利用ください。

注文日: 2024年9月19日
Amazon.co.jp 注文番号: 249-9825736-6512654
ご請求額: ￥7,128

2024年9月20日に発送済み

注文商品	価格
1 点 教育政策をめぐるエビデンス: 学力格差・学級規模・教師多忙とデータサイエンス, 中西 啓喜 販売: アマゾンジャパン合同会社	￥3,960
コンディション: 新品 1 点 縮んで勝つ: 人口減少日本の活路 (小学館新書 477), 河合 雅司 販売: アマゾンジャパン合同会社	￥1,045
コンディション: 新品 1 点 学校とは何か: 子どもの学びにとって一番大切なこと (河出新書), 汐見 稔幸 編著 販売: アマゾンジャパン合同会社	￥1,100
コンディション: 新品 1 点 「ネット世論」の社会学: データ分析が解き明かす「偏り」の正体 (NHK出版新書 725), 谷原 つかさ 販売: アマゾンジャパン合同会社	￥1,023
コンディション: 新品	

お届け先住所:
山西国朗
779-3233
徳島県 名西郡石井町石井字石井
72-5

配送方法:
通常配送

支払い情報

支払い方法:
コンビニ・ATM・ネットバンキング・電子マネー払い

重要なお知らせ: 重要なお知らせ: お支払い番号は、コンビニや金融機関によって呼び方が異なりますが、Eメールでお送りする11けたの番号です(注文番号とは別にお知らせします)。セブン-イレブンではお支払い番号とは別に、13けたの払込票番号が必要です。詳しくは「お支払い方法について」のページまたはヘルプページをご確認ください。
お支払い番号発行後は、上記の「注文商品」の項目の下でもお支払い番号および「お支払い方法について」のページをご確認いただけます。

商品の小計:	￥7,128
配送料・手数料:	￥410
注文合計:	￥7,538
割引:	-￥410
ご請求額:	￥7,128

注文の状況を確認するには、注文内容をご覧ください。

利用規約 | プライバシー規約 ©1996-2020, Amazon.com, Inc. and its affiliates

日本語 日本 ヘルプ・サポート

利用規約 | プライバシー規約 | パーソナライズド広告規約 | 著作権規約 | 特定商取引法に基づく表示
© 1996-2025, Amazon.com, Inc. またはその関連会社

amazon.co.jp

注文番号249-8243102-2095024の購入明細書
このページを印刷してご利用ください。

注文日：2024年9月19日
Amazon.co.jp 注文番号：249-8243102-2095024
ご請求額：￥1,540

2024年9月21日に発送済み

注文商品	価格
1 点 介護格差 (岩波新書 新赤版 2028), 結城 康博 販売：大垣書店オンライン 京都 (出品者のプロフィール)	￥1,100

コンディション：新品
【新品】お問い合わせは、ストアトップページ「質問する」よりお願いします。■店頭でも販売しておりますので、日焼け等傷みがある場合がございます■Amazon限定特典はお付けできません

お届け先住所：
山西国朗
779-3233
徳島県 名西郡石井町石井字石井
72-5

配送方法：
通常配送

支払い情報

支払い方法：
コンビニ・ATM・ネットバンキング・電子マネー払い

商品の小計：	￥1,100
配送料・手数料：	￥440
注文合計：	￥1,540
ご請求額：	￥1,540

重要なお知らせ：重要なお知らせ：お支払い番号は、コンビニや金融機関によって呼び方が異なりますが、Eメールでお送りする11けたの番号です（注文番号とは別にお知らせします）。セブン-イレブンではお支払い番号とは別に、13けたの払込票番号が必要です。詳しくは「お支払い方法について」のページまたはヘルプページをご確認ください。
お支払い番号発行後は、上記の「注文商品」の項目の下でもお支払い番号および「お支払い方法について」のページをご確認いただけます。

注文の状況を確認するには、注文内容をご覧ください。

利用規約 | プライバシー規約 ©1996-2020, Amazon.com, Inc. and its affiliates

日本語 日本 ヘルプ・サポート

利用規約 | プライバシー規約 | パーソナライズド広告規約 | 会社情報 | 特定商取引法に基づく表示
© 1996-2025, Amazon.com, Inc. またはその関連会社

新自由主義と
教育改革
大阪から問う

高田一宏

領収証

ヤマニシ 様

¥1,012-

(内 消費税 ¥92)
(10%対象¥1,012 消費税¥92)
但し 図書籍代として
□

上記金額正に領収致しました
株式会社紀伊國屋書店 ゆめタウン徳島店 登録番号 T4011101005131
TEL 088-692-0513 担当者 [redacted] 0067-0014-#8379

0128号
2024年09月21日
── 内 訳 ──

現金	¥1,012

8がつ えさ代
消費税分値上がり
切手 3ポイント77
900+税

算数練習 印刷の公数表
1000+税

現場の方社会を豊かに
政策入門
2400+税

領収証

ヤマニン 様

¥4,730-

(内 消費税 ¥430)
(10%対象¥4,730 消費税¥430)
但し ☑書籍代として
□

上記金額正に領収致しました
株式会社紀伊國屋書店 ゆめタウン徳島店 登録番号 T4011101005131
TEL 088-692-0513 担当者 [redacted] 0067-0012-#4107

0458号
2024年11月10日
── 内 訳 ──

現金	¥4,730

参考様式７

活動報告書兼領収書等添付票

項目	資料購入費
整理番号	3

書籍名	領収書金額（円）	按分率（／）	充当金額（円）	備考
徳島新聞朝刊電子版併読（令和6年4月～令和7年3月） ※4～9月分　3,950円×6か月＝23,700円 10～3月分　4,550円×6か月＝27,300円 朝日新聞（令和6年4月～令和7年3月） ※4～3月分　4,000円×12か月＝48,000円 毎日新聞(令和6年12月～令和7年3月) ※12～3月分　4,000円×4か月＝16,000円	115,000	1/4	28,750	
読売新聞（令和6年4月～令和7年3月）	42,000	1/4	10,500	
毎日新聞（令和6年4月～11月） ※令和6年12月から徳島新聞石井販売所に販売所が移管. 毎日新聞（令和6年12月～令和7年3月）については、 徳島新聞石井販売所に支払い	32,000	1/4	8,000	
公明新聞（令和6年4月～令和7年3月）	23,793	10/10	23,793	
日本の国家予算　260兆円の使い方	10,197	10/10	1,144	
教員不足　誰が子どもを支えるのか		10/10	1,056	
地方消滅2　加速する少子化と新たな人口ビジョン		10/10	1,012	
ほんとうの日本経済　データが示す「これから起こること」		10/10	1,100	
体験格差		10/10	990	
なぜ今、労働組合なのか　働く場所を整えるために必要なこと		10/10	1,045	
学校は甦る　その現状と未来を考える		10/10	1,210	
数字とファクトから読み解く地方移住プロモーション		10/10	2,640	
合計	222,990		81,240	

（注）一般的に大衆紙と言われる雑誌類や選挙活動用とみなされる可能性が高い住宅地図には充当できません。

（注）定期購読をしている刊行物について、１２ヶ月を超える分は対象となりません。

議員本人による確認欄（次の事項に間違いなければ自筆で☑を記入すること）	会派使用欄
☑ 当該支出は政務活動費の使途基準（条例第2条第1項）に合致した適正な支出である	経理責任者審査
☑ 充当に適さない書籍等（選挙関連、住宅地図、大衆雑誌等）は含まれていない	

（裏面）

本欄に領収書等を添付してください。

※裏面は各項目（参考様式１～１１）共通です。
※領収書は重ならないように添付してください。
　貼りきれない分は、Ａ４用紙（任意様式）に貼り付けてください。

【按分による支出の場合】

按分率	1/4、10/10
政務活動費の支出額	81,240 円

（注）事務所費の場合は「事務所状況報告書」と同じ按分率

【経費の一部に充当した支出の場合】

政務活動費の支出額	円

領収証

山西国朗 様

No.

金額		¥	1	1	5	0	0	0	—

但 2024年4月～2025年3月分 新聞代金
(税込価格)

2025年 3月 27日 上記正に領収いたしました

内訳	
現金	
小切手	/
手形	/
消費税額(8%)	8024
消費税額等(10%)	600

徳島県名西郡石井町石井字城ノ内141-1
有限会社 カサイ
代表取締役 笠井翔平
登録番号:T2-4800-0200-5815

コクヨ ウケ-390

領収証

山西国朗 様 No.

★ 7,400円

但 R6.4月1日～R7.3月31日 読売新聞代金

7年 3月31日 上記正に領収いたしました 登録番号 T5810001084573

内訳	税率	金額(税抜・税込)
	%	消費税額等
	税率	金額(税抜・税込)
	%	消費税額等

収入印紙

〒779-3233 名西郡石井町石井字石井437
読売センター 徳島西
片岡 富男
TEL(088)678-2775 FAX 678-2771

コクヨ ウケ-1097

コードNo. 0000000009

領　収　証

No. 000440

山西　国朗　　様

金額：￥３２，０００※

但し、毎日新聞（令和6年4月～11月）軽減税率対象

令和　6 年 11 月 30 日　上記の金額正に領収致しました

内　訳	金　額
税抜き（ 8%）	¥29,630-
消費税（ 8%）	¥2,370-

毎日新聞国府・石井販売所
登録番号 T5810507476968
大川新聞店　大川勝宏
〒779-3122
徳島県徳島市国府町府中１７５－２
TEL088-642-2841 FAX088-642-2841

領収証

山西国朗 様 No.

★ 723793

但 公明新聞 2029年4月～12月分 1887円×9ヵ月＝16983円
2025年1月～3月分
2029円×3ヵ月＝6087円

2025 年 3 月 31 日 上記正に領収いたしました

内訳	税率	金額(税抜・税込)
	8 %	消費税額等 1755
	税率	金額(税抜・税込)
	%	消費税額等

収入印紙

〒770-[illegible]
[illegible]市[illegible]町169-25
聖教[illegible]いさみ売店
TEL (088) 674-2115
FAX (088) 674-2116

コクヨ ウケ-1097

○日本の国家予算
260兆円の使い方
1144円

○教員不足 誰が子どもを支えるのか
1056円

○地方消滅2 加速する少子化と新たな人口ビジョン 1012円

○ほんとうの日本経済 データが示す「これから起こること」1100円

○体験格差 990円

○なぜ今、労使が組合なのか
働く場所を整えるために
必要なこと 1045円

○学校は甦る その現状と未来を考える 1210円

○数字とファクトから読み解く地方移住プロモーション
2640円

0320号
2025年02月05日
内訳
¥10,197

現金

領収証

様

ヤマニシ

¥10,197-

(内 消費税 ¥927)
(10%対象¥10,197 消費税¥927)
但し 日書籍代として
□

上記金額正に領収致しました
株式会社紀伊國屋書店 徳島店
TEL 088-602-1611

管理番号 [redacted]
担当者 [redacted]

1401110100513 1
0055-0012-#8691

参考様式９

活動報告書兼領収書等添付票

項目	事務費
整理番号	1

①	商品名・数量・単価・発送内容 ※切手を購入した場合は発送数を記載し、発送物の写しを添付すること ※全額充当や共通按分率を超えた割合を充当する場合は、按分率の根拠を記載すること	プリンターインク代

② 経費

費目	領収書金額（円）	按分率（ / ）	充当金額（円）	支払の内容	発送物写し
事務費	1,518	1/2	759	プリンターインク代	
事務費	3,608	1/2	1,804	プリンターインク代	
事務費	5,589	1/2	2,794	プリンターインク代	
合計	10,715		5,357		

（注）備品（取得価格１０万円以上のもの。但しパソコンは除く）については、資産形成のおそれがないリース契約を原則とする。
どうしても購入する必要がある場合には、耐用年数を議員残任期で按分した分のみを充当する。（充当の計算はガイドラインP25を参照）
（注）郵送費を計上している場合は、支払の内容欄に発送数及び発送内容を記載の上、発送物の写しを提出すること。

議員本人による確認欄（次の事項に間違いがなければ自筆で☑を記入すること）	会派使用欄
☑ 当該支出は政務活動費の使途基準（条例第2条第1項）に合致した適正な支出である	経理責任者審査
☑ 政務活動以外の活動が含まれている場合、活動実績に応じた按分等がされている	
☑ 全額充当や共通按分率を超えた割合で充当している場合は、その根拠が明確である	
☑ 郵送費を計上している場合は、発送数及び発送内容が記載されており、発送物の写しが提出されている	

（裏面）

本欄に領収書等を添付してください。

※裏面は各項目（参考様式１～１１）共通です。
※領収書は重ならないように添付してください。
　貼りきれない分は、Ａ４用紙（任意様式）に貼り付けてください。

【按分による支出の場合】

按分率	1/2
政務活動費の支出額	5,357 円

（注）事務所費の場合は「事務所状況報告書」と同じ按分率

【経費の一部に充当した支出の場合】

政務活動費の支出額	円

新製品が安い
KS ケーズデンキ

お買上げ明細

2024年 5月11日(土) 11時57分

-<明細>----------

1 ●詰め替えインク ・ 持帰
サンワサプライ
4969887897171 INK-C380B60 10%
1点 ¥1,518

1点/合計 ¥1,518
税率別内訳 / 課税対象額 10% ¥1,518
(内消費税額 ¥138)

[0173256-017057798-2310008335478]

==========

領収証

2024年 5月11日(土) 11時57分

様

金額 ¥1,518
(内消費税等 ¥138)
税率別内訳 / 課税対象額 10% ¥1,518
(内消費税額 ¥138)

但し、お品代として
上記金額正に領収致しました。

-<決済内訳>----------

現金 ¥1,518
(内消費税等 ¥138)

現金お預かり ¥2,000
お釣り ¥482

登録番号:T9470001003475
株式会社ビッグ・エス

ケーズデンキ沖浜店
電話番号 088-623-7733
販売担当者057798 [redacted]

店コード 2200001732568
売上伝票番号 2310008335478

オンライン出張修理受付
↓大型家電の出張修理の申し込みはこちらから↓

新製品が安い
KS ケーズデンキ

お買上げ明細

2024年 5月13日(月) 15時54分

-<明細>----------

1 ●詰め替えインク ・ 持帰
サンワサプライ
4969887897225 INK-C380S30S5 10%
1点 ¥3,608

1点/合計 ¥3,608
税率別内訳 / 課税対象額 10% ¥3,608
(内消費税額 ¥328)

[0173256-017056463-2310008338011]

==========

領収証

2024年 5月13日(月) 15時54分

様

金額 ¥3,608
(内消費税等 ¥328)
税率別内訳 / 課税対象額 10% ¥3,608
(内消費税額 ¥328)

但し、お品代として
上記金額正に領収致しました。

-<決済内訳>----------

現金 ¥3,608
(内消費税等 ¥328)

現金お預かり ¥5,608
お釣り ¥2,000

登録番号:T9470001003475
株式会社ビッグ・エス

ケーズデンキ沖浜店
電話番号 088-623-7733
販売担当者056463 [redacted]

店コード 2200001732568
売上伝票番号 2310008338011

オンライン出張修理受付
↓大型家電の出張修理の申し込みはこちらから↓

発行日:2024年05月16日

領収書

管理No. 0464-402-0010039

伝票No. 0464-402-343016

ヤマニシ 様

¥5,589— (内消費税 ¥508)

但し インク 代として。

上記の金額正に領収いたしました。

税務署承認済 高崎 印刷申請書 税務署収印

株式会社ヤマダデンキ
群馬県高崎市栄町1－1
登録番号：T2070001036729

※印刷面を内側に折って保管願います。

支払内訳

現金	¥5,589	10%対象	¥5,589(内消費税 ¥508)

B0464402343016B

419735 2010 BC1381+3805MP 381
ｷｬﾉﾝｲﾝｸ 1:持帰 外10 ¥5,646
会員値引対象(10%) -¥565
9006108017 ｶｲｲﾝｷﾋﾞ ｷﾁｷｮｳ ZZZ
ﾃﾞｰﾀｼｭｳｹｲ 1:持帰 外10 ¥0

Tecc LIFE SELECT 徳島本店

参考様式９

活動報告書兼領収書等添付票

項目	事務費
整理番号	2

①	商品名・数量・単価・発送内容 ※切手を購入した場合は発送数を記載し、発送物の写しを添付すること ※全額充当や共通按分率を超えた割合を充当する場合は、按分率の根拠を記載すること	FAXトナー代

② 経費

費目	領収書金額（円）	按分率（ / ）	充当金額（円）	支払の内容	発送物写し
事務費	1,398	1/2	699	FAXトナー代　699円/1本×2本	
合計	1,398		699		

（注）備品（取得価格１０万円以上のもの。但しパソコンは除く）については、資産形成のおそれがないリース契約を原則とする。
どうしても購入する必要がある場合には、耐用年数を議員残任期で按分した分のみを充当する。（充当の計算はガイドラインP25を参照）
（注）郵送費を計上している場合は、支払の内容欄に発送数及び発送内容を記載の上、発送物の写しを提出すること。

議員本人による確認欄（次の事項に間違いがなければ自筆で☑を記入すること）	会派使用欄
☑ 当該支出は政務活動費の使途基準（条例第2条第1項）に合致した適正な支出である	経理責任者審査
☑ 政務活動以外の活動が含まれている場合、活動実績に応じた按分等がされている	
☑ 全額充当や共通按分率を超えた割合で充当している場合は、その根拠が明確である	
☑ 郵送費を計上している場合は、発送数及び発送内容が記載されており、発送物の写しが提出されている	

（裏面）

本欄に領収書等を添付してください。

※裏面は各項目（参考様式１～１１）共通です。
※領収書は重ならないように添付してください。
　貼りきれない分は、Ａ４用紙（任意様式）に貼り付けてください。

【按分による支出の場合】

按分率	1/2
政務活動費の支出額	699 円

（注）事務所費の場合は「事務所状況報告書」と同じ按分率

【経費の一部に充当した支出の場合】

政務活動費の支出額	円

領　収　証

ヤマニシ　様

¥1，398－

但し

10%対象額　¥1,398
（内消費税　¥127）

お買上日：2024年11月20日(水)
作成場所
ダイレックス 株式会社

上記正に領収致しました。

本社　佐賀県佐賀市高木瀬町大字長瀬９３０
お買上店舗　ダイレックス沖浜店
登録番号:T6-3000-0100-4245　TEL.088-676-3361

担当者：[redacted]
7291-22-6112-74290700 (01)

（この領収証は、感熱紙を使用しております。保管には十分注意してください。）

ダイレックス沖浜店
登録番号:T6-3000-0100-4245
TEL.０８８－６７６－３３６１
担当：[redacted] が承りました。
2024年 11月 20日 (水) 15:22TM
レジートNo:7291-22-6112-74290700

パナ　ＦＡＸロール１９０	¥699
パナ　ＦＡＸロール１９０	¥699

税込小計 2品	¥1,398
合計	¥1，398
内消費税	¥127
(10%対象　¥1,398 税	¥127)
お預り	¥1,500
お釣り	¥102

ポイント対象額	¥1,272
今回発生ポイント	0P

今回発生ポイント内訳	
単品ポイント合計	0P
全品ポイント合計	0P
(計算対象額	¥1,272)

参考様式９

活動報告書兼領収書等添付票

項目	事務費
整理番号	3

①	商品名・数量・単価・発送内容 ※切手を購入した場合は発送数を記載し、発送物の写しを添付すること ※全額充当や共通按分率を超えた割合を充当する場合は、按分率の根拠を記載すること	事務所電話代　令和6年4月分　8,186円（テレビ関連利用料1,243円含む） 事務所電話代　令和6年5月分　8,187円（テレビ関連利用料1,243円含む） 事務所電話代　令和6年6月分　8,275円（テレビ関連利用料1,243円含む） 事務所電話代　令和6年7月分　8,240円（テレビ関連利用料1,243円含む） 事務所電話代　令和6年8月分　8,556円（テレビ関連利用料1,243円含む） 事務所電話代　令和6年9月分　8,504円（テレビ関連利用料1,243円含む） 事務所電話代　令和6年10月分　8,222円（テレビ関連利用料1,243円含む） 事務所電話代　令和6年11月分　8,345円（テレビ関連利用料1,243円含む） 事務所電話代　令和6年12月分　8,222円（テレビ関連利用料1,243円含む） 事務所電話代　令和7年1月分　8,187円（テレビ関連利用料1,243円含む） 事務所電話代　令和7年2月分　8,195円（テレビ関連利用料1,243円含む） 事務所電話代　令和7年3月分　8,187円（テレビ関連利用料1,243円含む） ※事務所回線を自宅兼用としているため、領収書金額からテレビ関連利用料を除外し、1/4で按分した金額を充当する。

② 経費

費目	領収書金額（円）	按分率（／）	充当金額（円）	支払の内容	発送物写し
通信費	8,186		1,735	事務所電話代4月分	
通信費	8,187		1,736	事務所電話代5月分	
通信費	8,275		1,758	事務所電話代6月分	
通信費	8,240		1,749	事務所電話代7月分	
通信費	8,556		1,828	事務所電話代8月分	
通信費	8,504		1,815	事務所電話代9月分	
通信費	8,222		1,744	事務所電話代10月分	
通信費	8,345		1,775	事務所電話代11月分	
通信費	8,222		1,744	事務所電話代12月分	
通信費	8,187		1,736	事務所電話代1月分	
通信費	8,195		1,738	事務所電話代2月分	
通信費	8,187		1,736	事務所電話代3月分	
合計	99,306		21,094		

（注）備品（取得価格１０万円以上のもの。但しパソコンは除く）については、資産形成のおそれがないリース契約を原則とする。
どうしても購入する必要がある場合には、耐用年数を議員残任期で按分した分のみを充当する。（充当の計算はガイドラインP25を参照）
（注）郵送費を計上している場合は、支払の内容欄に発送数及び発送内容を記載の上、発送物の写しを提出すること。

議員本人による確認欄（次の事項に間違いがなければ自筆で☑を記入すること）	会派使用欄
☑ 当該支出は政務活動費の使途基準（条例第2条第1項）に合致した適正な支出である	経理責任者審査
☑ 政務活動以外の活動が含まれている場合、活動実績に応じた按分等がされている	
☑ 全額充当や共通按分率を超えた割合で充当している場合は、その根拠が明確である	
☑ 郵送費を計上している場合は、発送数及び発送内容が記載されており、発送物の写しが提出されている	

（裏面）

本欄に領収書等を添付してください。

※裏面は各項目（参考様式１～１１）共通です。
※領収書は重ならないように添付してください。
　貼りきれない分は、Ａ４用紙（任意様式）に貼り付けてください。

【按分による支出の場合】

按分率	
政務活動費の支出額	円

（注）事務所費の場合は「事務所状況報告書」と同じ按分率

【経費の一部に充当した支出の場合】

政務活動費の支出額	21,094 円

電話料金等払込受領証
西日本ご利用分

ATMまたはゆうちょ銀行・郵便局でお支払いの場合は、左側2枚をお出しください。上記以外でお支払いの場合は切り取らないでください。

ご請求先氏名
山西　国朗　様

お客様番号
[redacted]

2024年　4月ご請求分

金額(円)
¥8,186-

受取人
NTTファイナンス株式会社

お問合せ先　(無料)
0800-3335550

領収日附印
検収④ 171859
24.4.25
ローソン石井町白鳥店

収入印紙貼付欄

(金融機関・CVS用)→お客様

電話料金等払込受領証
西日本ご利用分

ATMまたはゆうちょ銀行・郵便局でお支払いの場合は、左側2枚をお出しください。上記以外でお支払いの場合は切り取らないでください。

ご請求先氏名
山西　国朗　様

お客様番号
[redacted]

2024年　5月ご請求分

金額(円)
¥8,187-

受取人
NTTファイナンス株式会社

お問合せ先　(無料)
0800-3335550

領収日附印
検収⑧ 222893
24.5.31
ローソン徳島中昭和町三丁目店

収入印紙貼付欄

(金融機関・CVS用)→お客様

電話料金等払込受領証
西日本ご利用分

ATMまたはゆうちょ銀行・郵便局でお支払いの場合は、左側2枚をお出しください。上記以外でお支払いの場合は切り取らないでください。

ご請求先氏名
山西　国朗　様

お客様番号
[redacted]

2024年　6月ご請求分

金額(円)
¥8,275-

受取人
NTTファイナンス株式会社

お問合せ先　(無料)
0800-3335550

領収日附印
24.7.-4
536210

収入印紙貼付欄

(金融機関・CVS用)→お客様

電話料金等払込受領証
西日本ご利用分

ATMまたはゆうちょ銀行・郵便局でお支払いの場合は、左側2枚をお出しください。上記以外でお支払いの場合は切り取らないでください。

ご請求先氏名
山西　国朗　様

お客様番号
[redacted]

2024年　7月ご請求分

金額(円)
¥8,240-

受取人
NTTファイナンス株式会社

お問合せ先　(無料)
0800-3335550

領収日附印
24.8.9
徳島国府町府中②
345112

収入印紙貼付欄

(金融機関・CVS用)→お客様

電話料金等払込受領証
西日本ご利用分

ATMまたはゆうちょ銀行・郵便局でお支払いの場合は、左側2枚をお出しください。上記以外でお支払いの場合は切り取らないでください。

ご請求先氏名
山西　国朗　様

お客様番号
[redacted]

2024年　8月ご請求分

金額(円)
¥8,556-

受取人
NTTファイナンス株式会社

お問合せ先　(無料)
0800-3335550

領収日附印
24.9.-4

収入印紙貼付欄

(金融機関・CVS用)→お客様

電話料金等払込受領証
西日本ご利用分

ATMまたはゆうちょ銀行・郵便局でお支払いの場合は、左側2枚をお出しください。上記以外でお支払いの場合は切り取らないでください。

ご請求先氏名
山西　国朗　様

お客様番号
[redacted]

2024年　9月ご請求分

金額(円)
¥8,504-

受取人
NTTファイナンス株式会社

お問合せ先　(無料)
0800-3335550

領収日附印
24.9.25
徳島市昭和町5丁目
452067

収入印紙貼付欄

(金融機関・CVS用)→お客様

電話料金等払込受領証
西日本ご利用分

ATMまたはゆうちょ銀行・郵便局でお支払いの場合は、左側2枚をお出しください。上記以外でお支払いの場合は切り取らないでください。

ご請求先氏名
山西　国朗　様

お客様番号
[redacted]

2024年10月ご請求分

金額(円)
¥8,222-

受取人
NTTファイナンス株式会社

お問合せ先　(無料)
0800-3335550

領収日附印
24.10.24
徳島市昭和町5丁目②
452067

収入印紙貼付欄

(金融機関・CVS用)→お客様

電話料金等払込受領証
西日本ご利用分

ATMまたはゆうちょ銀行・郵便局でお支払いの場合は、左側2枚をお出しください。上記以外でお支払いの場合は切り取らないでください。

ご請求先氏名
山西　国朗　様

お客様番号
[redacted]

2024年11月ご請求分

金額(円)
¥8,345-

受取人
NTTファイナンス株式会社

お問合せ先　(無料)
0800-3335550

領収日附印
24.11.28

収入印紙貼付欄

(金融機関・CVS用)→お客様

電話料金等払込受領証
西日本ご利用分

ATMまたはゆうちょ銀行・郵便局でお支払いの場合は、左側2枚をお出しください。上記以外でお支払いの場合は切り取らないでください。

ご請求先氏名
山西　国朗　様

お客様番号
[redacted]

2024年12月ご請求分

金額(円)
¥8,222-

受取人
NTTファイナンス株式会社

お問合せ先　(無料)
0800-3335550

領収日附印
35617
25.1.14
徳島山城町ファミリーマート

収入印紙貼付欄

(金融機関・CVS用)→お客様

電話料金等払込受領証
西日本ご利用分

ATMまたはゆうちょ銀行・郵便局でお支払いの場合は、左側2枚をお出しください。上記以外でお支払いの場合は切り取らないでください。

ご請求先氏名
山西　国朗　様

お客様番号
[redacted]

2025年　1月ご請求分

金額(円)
¥8,187-

受取人
NTTファイナンス株式会社

お問合せ先　(無料)
0800-3335550

領収日附印
35617
25.1.27
徳島山城町ファミリーマート

収入印紙貼付欄

(金融機関・CVS用)→お客様

電話料金等払込受領証
西日本ご利用分

ご請求先氏名
山西　国朗　様

お客様番号
[redacted]

2025年　2月ご請求分

金額(円)
¥8,195-

受取人
NTTファイナンス株式[redacted]

お問合せ先　(無料)
0800-3335550

領収日附印
'25.2.22

収入印紙貼付欄

(金融機関・CVS用)→お客様

ATMまたはゆうちょ銀行・郵便局でお支払いの場合は、左側2枚をお出しください。上記以外でお支払いの場合は切り取らないでください。

電話料金等払込受領証
西日本ご利用分

ご請求先氏名
山西　国朗　様

お客様番号
[redacted]

2025年　3月ご請求分

金額(円)
¥8,187-

受取人
NTTファイナンス株式[redacted]

お問合せ先　(無料)
0800-3335550

領収日附印
セブンイレブン
25.3.24
鳥島市昭和町5丁目
452067

収入印紙貼付欄

(金融機関・CVS用)→お客様

ATMまたはゆうちょ銀行・郵便局でお支払いの場合は、左側2枚をお出しください。上記以外でお支払いの場合は切り取らないでください。

参考様式９

活動報告書兼領収書等添付票

項目	事務費
整理番号	4

①	商品名・数量・単価・発送内容 ※切手を購入した場合は発送数を記載し、発送物の写しを添付すること ※全額充当や共通按分率を超えた割合を充当する場合は、按分率の根拠を記載すること	携帯電話代3月　8,954円 携帯電話代4月　9,541円 携帯電話代5月　9,018円 携帯電話代6月　9,025円 携帯電話代7月　9,051円 携帯電話代8月　8,965円 携帯電話代9月　8,922円 携帯電話代10月　8,939円 携帯電話代11月　9,014円 携帯電話代12月　8,922円 携帯電話代1月　9,008円 携帯電話代2月　7,474円

② 経費

費目	領収書金額（円）	按分率（／）	充当金額（円）	支払の内容	発送物写し
通信費	8,954	1/4	2,238	携帯電話代3月分	
通信費	9,541	1/4	2,385	携帯電話代4月分	
通信費	9,018	1/4	2,254	携帯電話代5月分	
通信費	9,025	1/4	2,256	携帯電話代6月分	
通信費	9,051	1/4	2,262	携帯電話代7月分	
通信費	8,965	1/4	2,241	携帯電話代8月分	
通信費	8,922	1/4	2,230	携帯電話代9月分	
通信費	8,939	1/4	2,234	携帯電話代10月分	
通信費	9,014	1/4	2,253	携帯電話代11月分	
通信費	8,922	1/4	2,230	携帯電話代12月分	
通信費	9,008	1/4	2,252	携帯電話代1月分	
通信費	7,474	1/4	1,868	携帯電話代2月分	
合計	106,833		26,703		

（注）備品（取得価格１０万円以上のもの。但しパソコンは除く）については、資産形成のおそれがないリース契約を原則とする。
どうしても購入する必要がある場合には、耐用年数を議員残任期で按分した分のみを充当する。（充当の計算はガイドラインP25を参照）
（注）郵送費を計上している場合は、支払の内容欄に発送数及び発送内容を記載の上、発送物の写しを提出すること。

議員本人による確認欄（次の事項に間違いがなければ自筆で☑を記入すること）	会派使用欄
☑ 当該支出は政務活動費の使途基準（条例第2条第1項）に合致した適正な支出である	経理責任者審査
☑ 政務活動以外の活動が含まれている場合、活動実績に応じた按分等がされている	
☑ 全額充当や共通按分率を超えた割合で充当している場合は、その根拠が明確である	
☑ 郵送費を計上している場合は、発送数及び発送内容が記載されており、発送物の写しが提出されている	

（裏面）

本欄に領収書等を添付してください。

※裏面は各項目（参考様式１～１１）共通です。
※領収書は重ならないように添付してください。
　貼りきれない分は、Ａ４用紙（任意様式）に貼り付けてください。

【按分による支出の場合】

按分率	1／4
政務活動費の支出額	26,703 円

（注）事務所費の場合は「事務所状況報告書」と同じ按分率

【経費の一部に充当した支出の場合】

政務活動費の支出額	円

KDDI株式会社
〒163-8003 東京都新宿区西新宿2丁目3番2号 KDDIビル

発行年月日　2025年 4月 2日

山西　国朗　様

支払証明書

ご請求月	ご請求コード	お支払額（円）	うち消費税等（円）	収納年月日	備考	請求先ご名義
2024年 4月	0427676698	8,954	758	******	クレジット会社決済分	山西　国朗
2024年 5月	0427676698	9,541	812	******	クレジット会社決済分	山西　国朗
2024年 6月	0427676698	9,018	764	******	クレジット会社決済分	山西　国朗
2024年 7月	0427676698	9,025	765	******	クレジット会社決済分	山西　国朗
2024年 8月	0427676698	9,051	767	******	クレジット会社決済分	山西　国朗
2024年 9月	0427676698	8,965	759	******	クレジット会社決済分	山西　国朗
2024年10月	0427676698	8,922	755	******	クレジット会社決済分	山西　国朗
2024年11月	0427676698	8,939	757	******	クレジット会社決済分	山西　国朗
2024年12月	0427676698	9,014	764	******	クレジット会社決済分	山西　国朗
2025年 1月	0427676698	8,922	755	******	クレジット会社決済分	山西　国朗
2025年 2月	0427676698	9,008	763	******	クレジット会社決済分	山西　国朗
2025年 3月	0427676698	7,474	624	******	クレジット会社決済分	山西　国朗

合計（クレジット会社決済分除く）	0	0
合計（クレジット会社決済分）	106,833	9,043

上記の料金は、領収済であることを証明いたします。

※クレジットカードでお支払いのお客さまは、ご契約されているクレジットカード会社へ上記料金のお支払いがない場合、本証明書は無効となります。
※翌月合算請求（請求見送り）に該当するご請求月は、「うち消費税等」を非表示としております。
ご請求額に応じた消費税額につきましては、請求書にてご確認ください。

発行日　2024年　5月　1日

ご利用明細書　（1／1）枚

ご利用者	ご利用日	ご利用店名 海外ご利用店名／海外都市名	ご利用金額(円)	摘要 現地通貨	通貨名称	換算レート
		＊＊＊　通常払いご利用明細　＊＊＊				
[redacted]						
本人 (1013)	2024/04/11	ａｕ電話利用料	8,954	０３月分		
[redacted]						
		＊＊＊　通常払いご利用合計	53,019	＊＊＊		

●ご利用金額欄に"-"の表示がある場合は返品・取消などによる減額分です。合計欄に"-"の表示がある場合は、10日(10日が金融機関休業日の場合は翌営業日)に当該金額をご指定の預金口座へお振込みいたします。

発行日　2024年　6月　3日

ご利用明細書

ご利用者	ご利用日	ご利用店名 海外ご利用店名／海外都市名	ご利用金額(円)	摘要 現地通貨	通貨名称	換算レート
		＊＊＊　通常払いご利用明細　＊＊＊				
[redacted]						
本人 (1013)	2024/05/11	ａｕ電話利用料	9,541	０４月分		
		＊＊＊　通常払いご利用合計	12,406	＊＊＊		

●ご利用金額欄に"-"の表示がある場合は返品・取消などによる減額分です。合計欄に"-"の表示がある場合は、10日(10日が金融機関休業日の場合は翌営業日)に当該金額をご指定の預金口座へお振込みいたします。

発行日　2024年　7月　3日

ご利用明細書

（１／１）枚

ご利用者	ご利用日	ご利用店名 海外ご利用店名／海外都市名	ご利用金額(円)	摘要 現地通貨	通貨名称	換算レート
		＊＊＊　通常払いご利用明細　＊＊＊				
本人 (1013)	2024/06/11	ａｕ電話利用料	9,018	０５月分		
		＊＊＊　通常払いご利用合計	11,883	＊＊＊		

●ご利用金額欄に"-"の表示がある場合は返品・取消などによる減額分です。合計欄に"-"の表示がある場合は、10日(10日が金融機関休業日の場合は翌営業日)に当該金額をご指定の預金口座へお振込みいたします。

発行日　2024年　8月　5日

ご利用明細書

（１／１）枚

ご利用者	ご利用日	ご利用店名 海外ご利用店名／海外都市名	ご利用金額(円)	摘要 現地通貨	通貨名称	換算レート
		＊＊＊　通常払いご利用明細　＊＊＊				
[redacted]						
本人 (1013)	2024/07/11	ａｕ電話利用料	9,025	０６月分		
		＊＊＊　通常払いご利用合計	14,090	＊＊＊		

●ご利用金額欄に"-"の表示がある場合は返品・取消などによる減額分です。合計欄に"-"の表示がある場合は、10日(10日が金融機関休業日の場合は翌営業日)に当該金額をご指定の預金口座へお振込みいたします。

発行日　2024年　9月　3日

ご利用明細書　（１／１）枚

ご利用者	ご利用日	ご利用店名 海外ご利用店名／海外都市名	ご利用金額(円)	摘要 現地通貨	通貨名称	換算レート
		＊＊＊　通常払いご利用明細　＊＊＊				
[redacted]						
本人 (1013)	2024/08/11	ａｕ電話利用料	9,051	０７月分		
		＊＊＊　通常払いご利用合計	11,916	＊＊＊		

●ご利用金額欄に"-"の表示がある場合は返品・取消などによる減額分です。合計欄に"-"の表示がある場合は、10日(10日が金融機関休業日の場合は翌営業日)に当該金額をご指定の預金口座へお振込みいたします。

発行日　2024年10月　3日

ご利用明細書

（１／１）枚

ご利用者	ご利用日	ご利用店名 海外ご利用店名／海外都市名	ご利用金額(円)	摘要 現地通貨	通貨名称	換算レート
		＊＊＊　通常払いご利用明細　＊＊＊				
[redacted]						
本人 (1013)	2024/09/11	ａｕ電話利用料	8,965	０８月分		
		＊＊＊　通常払いご利用合計	14,030	＊＊＊		

●ご利用金額欄に"-"の表示がある場合は返品・取消などによる減額分です。合計欄に"-"の表示がある場合は、10日(10日が金融機関休業日の場合は翌営業日)に当該金額をご指定の預金口座へお振込みいたします。

発行日　2024年11月　1日

ご利用明細書

（1／1）枚

ご利用者	ご利用日	ご利用店名 海外ご利用店名／海外都市名	ご利用金額(円)	摘要 現地通貨	通貨名称	換算レート
		＊＊＊　通常払いご利用明細　＊＊＊				
[redacted]						
本人 (1013)	2024/10/11	ａｕ電話利用料	8,922	０９月分		
		＊＊＊　通常払いご利用合計	11,787	＊＊＊		

●ご利用金額欄に"-"の表示がある場合は返品・取消などによる減額分です。合計欄に"-"の表示がある場合は、10日(10日が金融機関休業日の場合は翌営業日)に当該金額をご指定の預金口座へお振込みいたします。

発行日　2024年12月　3日

ご利用明細書　（１／１）枚

ご利用者	ご利用日	ご利用店名 海外ご利用店名／海外都市名	ご利用金額(円)	摘要 現地通貨	通貨名称	換算レート
		＊＊＊　通常払いご利用明細　＊＊＊				
本人 (1013)	2024/11/11	ａｕ電話利用料	8,939	１０月分		
		＊＊＊　通常払いご利用合計	14,004	＊＊＊		

●ご利用金額欄に"-"の表示がある場合は返品・取消などによる減額分です。合計欄に"-"の表示がある場合は、10日(10日が金融機関休業日の場合は翌営業日)に当該金額をご指定の預金口座へお振込みいたします。

発行日　2024年12月30日

ご利用明細書　（１／１）枚

ご利用者	ご利用日	ご利用店名 海外ご利用店名／海外都市名	ご利用金額(円)	摘要 現地通貨	通貨名称	換算レート
		＊＊＊　通常払いご利用明細　＊＊＊				
[redacted]						
本人 (1013)	2024/12/11	ａｕ電話利用料	9,014	１１月分		
		＊＊＊　通常払いご利用合計	11,879	＊＊＊		

●ご利用金額欄に"-"の表示がある場合は返品・取消などによる減額分です。合計欄に"-"の表示がある場合は、10日(10日が金融機関休業日の場合は翌営業日)に当該金額をご指定の預金口座へお振込みいたします。

発行日　2025年　2月　3日

ご利用明細書

（１／１）枚

ご利用者	ご利用日	ご利用店名 海外ご利用店名／海外都市名	ご利用金額(円)	摘要 現地通貨	通貨名称	換算レート
		＊＊＊　通常払いご利用明細　＊＊＊				
[redacted]						
本人 (1013)	2025/01/11	ａｕ電話利用料	8,922	１２月分		
		＊＊＊　通常払いご利用合計	13,987	＊＊＊		

●ご利用金額欄に"-"の表示がある場合は返品・取消などによる減額分です。合計欄に"-"の表示がある場合は、10日(10日が金融機関休業日の場合は翌営業日)に当該金額をご指定の預金口座へお振込みいたします。

発行日　2025年　3月　3日

ご利用明細書　（１／１）枚

ご利用者	ご利用日	ご利用店名 海外ご利用店名／海外都市名	ご利用金額(円)	摘要 現地通貨	通貨名称	換算レート
		＊＊＊　通常払いご利用明細　＊＊＊				
[redacted]						
本人 (1013)	2025/02/11	ａｕ電話利用料	9,008	Ｏ１月分		
		＊＊＊　通常払いご利用合計	11,873	＊＊＊		

●ご利用金額欄に"-"の表示がある場合は返品・取消などによる減額分です。合計欄に"-"の表示がある場合は、10日(10日が金融機関休業日の場合は翌営業日)に当該金額をご指定の預金口座へお振込みいたします。

発行日　2025年　4月　3日

ご利用明細書

（1／1）枚

ご利用者	ご利用日	ご利用店名 海外ご利用店名／海外都市名	ご利用金額(円)	摘要 現地通貨	通貨名称	換算レート
		＊＊＊　通常払いご利用明細　＊＊＊				
[redacted]						
本人 (1013)	2025/03/11	ａｕ電話利用料	7,474	０２月分		
		＊＊＊　通常払いご利用合計	12,539	＊＊＊		

●ご利用金額欄に"-"の表示がある場合は返品・取消などによる減額分です。合計欄に"-"の表示がある場合は、10日(10日が金融機関休業日の場合は翌営業日)に当該金額をご指定の預金口座へお振込みいたします。